Rosario se Conectaría a la Gran Central Termoeléctrica de San Nicolá

DRAMATICA ESCISION POLITICA EN FRANCIA

Es Muy Seria la Situación en Dien Bien Phu

Rosario

LA VERDAD AL SERVICIO DE LA FELICIDAD NACIONAL — PERON

REGISTRO DE PROPIEDAD INTELECTUAL Nº 441.441

AÑO I ★ ★ ROSARIO, MIERCOLES 5 DE MAYO DE 1954 ★ ★ Nº 167

5ª 50 CENTAVOS INCLUSO UNA REVISTA EN MULTICOLOR

Pide Laniel Un Voto de Confianza

PARIS, 5 (INS). — La situación en Indochina ha creado una profunda crisis política en Francia. La Asamblea Nacional deberá decidir mañana la cuestión de confianza planteada por el gobierno de Lániel. Es tan delicada la situación, que el canciller Bidault decidió regresar transitoriamente de Ginebra, donde representa a Francia en la conferencia sobre Asia.

◆ **El planteo**

PARIS, 5 (INS). — El señor Joseph Laniel, planteó la cuestión de confianza ante la Asamblea Nacional, haciendo la siguiente declaración para definir la posición de su gobierno

"Reconozco declaró el primer ministro de Francia, que para no hacer creer que deseo esquivar el debate sobre la situación en Indochina, he aceptado la fecha del 14 de mayo que me había sido propuesta por el grupo radical.

"Pero en estos momentos, afirmó, se trata de no paralizar la conferencia de Ginebra y de no retrasar la cesación de hostilidades. En consecuencia, planteo la cuestión de confianza en la forma constitucional para la postergación de la discusión de las interpelaciones

LEY PARA ANIQUILAR A LA USURA

ANTE la campaña que la justicia está llevando a cabo para reprimir la usura, surgen la necesidad y el deber periodísticos de señalar públicamente la existencia de una prescripción legal que permite sancionar con el debido rigor a los prestamistas desalmados y enemigos de la sociedad que, con sus maniobras, no sólo afectan la economía privada sino que desorganizan la estructura económica de la Nación.

La prescripción a que nos referimos está contenida en el artículo séptimo de la ley nacional número 13.985, sancionada el 27 de setiembre de 1950. Dice el mencionado artículo que: "Será reprimido con prisión de uno a veinticinco años el que por cuadquier medio desorganizare, destruyere, deteriorare o inutilizare, en todo o en parte, temporal o definitivamente, documentos, objetos, materiales, instalaciones, servicios o industrias de cualquier naturaleza, con el propósito de perturbar, retardar o impedir el desarrollo militar, económico, financiero, social, científico o industrial de la Nación".

Y eso es precisamente lo que hace el usurero. Al exigir a un industrial colocado en situación financiera premiosa intereses delictivos para prestarle la cantidad que necesita, pone en peligro la estabilidad de las fábricas, incluso puede llevarlas a la quiebra, y por lo menos les impide su desarrollo normal. O sea aquello que señala el claro y definitivo texto de la ley: "El que por cualquier medio desorganizare"... "instalaciones, servicios o industrias de cualquier naturaleza", y ésto, desde luego perturba, retarda o impide el desarrollo industrial de la Nación.

Al respecto puede señalarse que al discutirse en la Cámara de Diputados el artículo de referencia, no se aceptó la propuesta de que sólo se lo aplicase cuando la actividad delictiva se relacionara con la defensa nacional. Es decir, que la voluntad legislativa fué que la aplicación tenga carácter general, para todos los casos, y entre los distintos casos figura por cierto el de la usura, que daña como pocos la marcha regular de la economía colectiva.

Tienen, por lo tanto, los jueces el arma para aniquilar a la usura. Sólo es necesario que se propongan hacerlo con la máxima energía, de acuerdo con el espíritu de justicia que constituye la esencia del pensamiento y la acción peronistas.

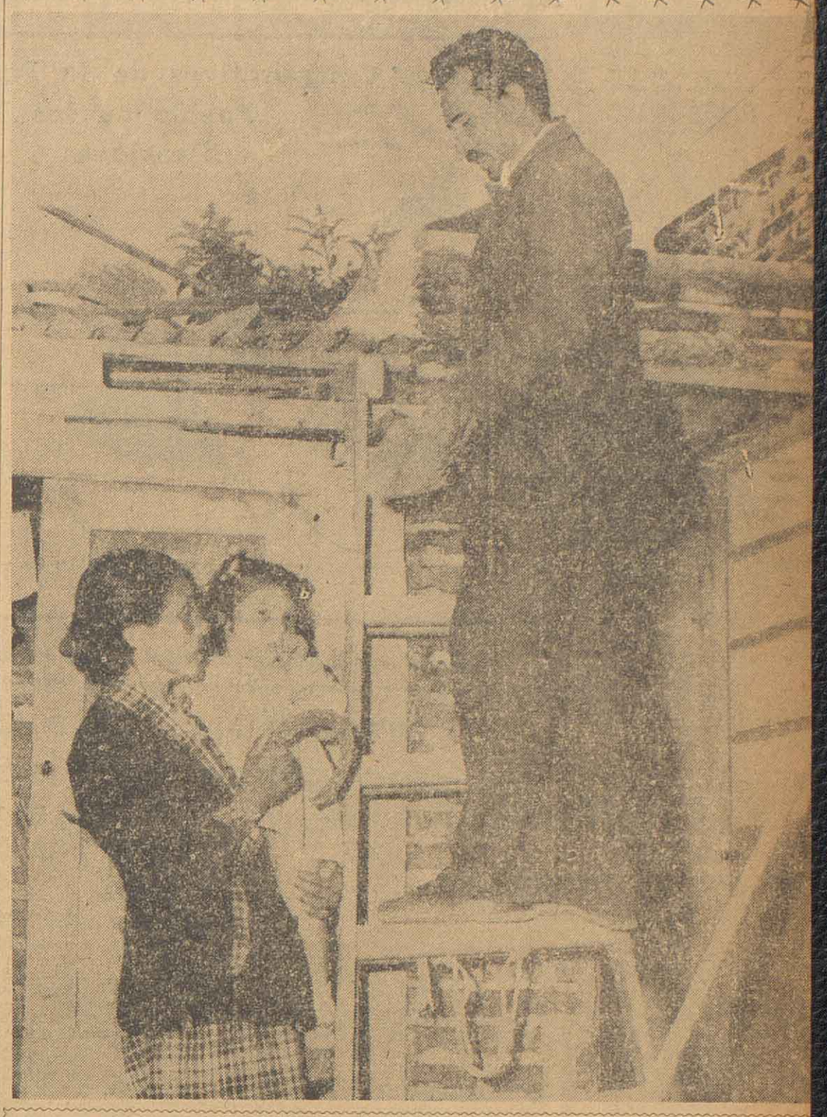

CAYERON SOBRE EL TECHO. - Juan Acevedo, pariente del hombre a quien rondan los fantasmas del barrio Azcuénaga, recoge del techo de la finca de Avenida Pellegrini al 5200, uno de los ladrillos lanzados por las manos anónimas que han sumido en el espanto a numerosas familias de la vecindad. Se observa también a la suegra de Traversi, teniendo en brazos a la pequeña Beatriz, que estuvo a punto de ser lesionada seriamente por uno de los proyectiles. — (Información en pág. 3)

Luchan sin Cuartel en un Mar de Barro

HANOI, 5 (INS). — Cada momento es más dramática la situación de Dien Bien Phu. Los maltrechos y heróicos defensores de la fortaleza continúan defendiéndose por todos los medios a su alcance de las feroces acometidas comunistas que, en interminables olas, se lanzan al asalto del reducido perímetro defensivo sin reparar en las enormes bajas que sufren. El último cable recibido en Hanoi anuncia que resultaba difícil a los defensores resistir los embates del enemigo.

◆ **OFENSIVA NOCTURNA**

El ataque desencadenado por las fuerzas del Vietminh fué llevado a cabo bajo la protección de las sombras de la noche. Resultaba difícil a los defensores resistir en forma eficaz pues las trincheras de asalto de los rebeldes estaban cavadas casi junto a las alambradas de púas de la posición francovietnamesa. Por otra parte, por primera vez desde hace varias semanas, los defensores contaron con el apoyo de la artillería y morteros, que hacían fuego desde las posiciones del fuerte "Isabelle".

◇ **RECHAZARON UN ATAQUE**

Hubo un eficaz apoyo de la artillería y los francovietnameses pudieron rechazar un segundo ataque comunista consistente en dos olas de asalto contra el punto de apoyo al sudeste. Este combate fué librado entre un verdadero mar de barro, que hizo recordar a la batalla de Argonne durante la guerra de 1914. En las trincheras, transformadas en verdaderos barriales, los hombres lucharon en forma salvaje con granadas y cuchillos por la posesión de algunos metros de terreno convertido en un lodazal. Cada paso exigía un esfuerzo enorme y la resistencia de los defensores ha sido sometida ahora a una nueva prueba.

◆ **RECIBIERON VIVERES**

El general de Castries pidió por teléfono a su esposa en Hanoi botas de caucho para poder desplazarse con mayor comodidad en los dos kilómetros cuadrados del campo atrincherado. Las violentas tormentas y las continuas lluvias impidieron a los cazas y bombarderos intervenir contra las posiciones enemigas. La actividad aérea se limitó a los Dakota de transportes que, no obstante, pudieron arrojar con paracaídas los acostumbrados víveres y municiones.

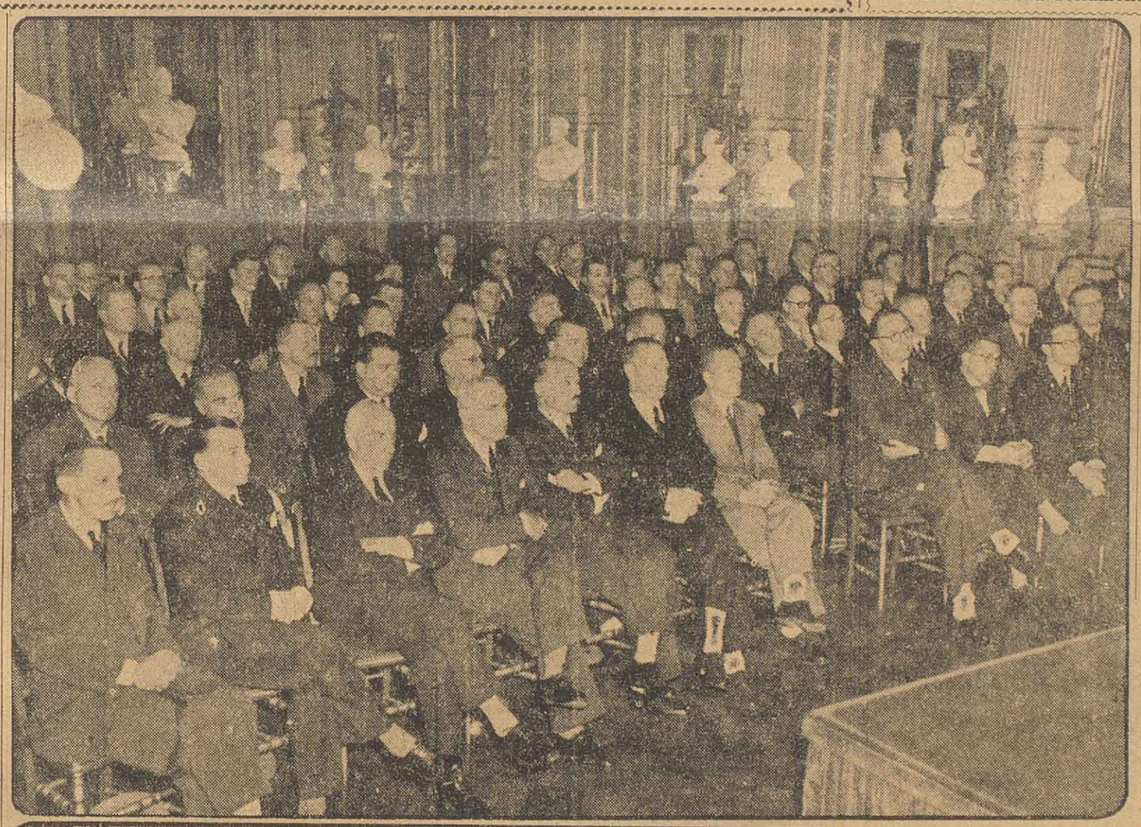

La Industria de l Zona Sur Favorecid

PARA hoy, de 7.30 a 7.45, la administración de los servicios eléc cos a cargo de Agua y Energía Eléctrica (ENDE), que perte cieron a la Cooperativa Limitada de Electricidad y Anexos de sario (en liquidación), había anunciado —por razones de fuerza yor— que debía procederse a un corte de sus suministros de ener

ROSARIO pudo informarse por sus propios medios, que tal co no se realizó, en virtud de que el mismo —que obedecía al traslado la línea principal— fué evitado merced a la preocupación del sonal técnico y obrero afectado a la peligrosa tarea, que media puentes y conexiones especiales, evitó dicho corte, con lo que el ministro fué normal.

◆ **Obra silenciosa**

Por nuestros medios averiguamos también, que dentro de la obra silenciosa pero positiva que viene desarrollando la administración de Agua y Energía Eléctrica del Ministerio de Industria y Comercio de la Nación, en nuestra ciudad, se contempla para dentro de breve tiempo el lanzamiento al servicio de los dos nuevos grupos electrógenos de 500 kwn., llegados recientemente a Rosario y sobre el que informamos con carácter de primicia en ediciones anteriores. El mismo beneficiará especialmente, a la industria, que será abastecida en forma completa, de la energía necesaria para sus actividades.

◆ **San Nicolás - Rosario**

Ha trascendido también, que Agua y Energía, estudia en fr la conexión de líneas entre R rio y la Central "24 de Febre de San Nicolás, que por su ca ter monumental, puede conside se la segunda central termoe trica del país.

Al efecto, visitarían nuestra dad, altos funcionarios del Mi terio de Industria y Comerci de la Comisión Especial de la tral "24 de Febrero". La visita realizaría en los próximos día

AUDITORIO.- Los residentes alemanes en el país escuchan, atentamente en el Salón Blanco de la Casa de Gobierno, la palabra del Presidente de la Nación, general Perón, a quien refirmaron su profunda solidaridad.

Frustraron u Complot Contr Shigeru Yoshid

TOKIO, 5 (INS). — Ha s frustrada por la policía tentativa de asesinato contra primer ministro Shigeru Yosh deteniéndose a su autor, un nático de 23 años, que est convencido de que la perman cia de Yoshida al frente del bierno era altamente perjudi para el desarrollo de la Nació

Iban a Asesinar a los Dirigentes Egipcios

EL CAIRO, 5 (INS). — El complot contra el gobierno egipcio, cuya instrucción prosigue en secreto en las prisiones militares de El Cairo hubiera culminado en una espantosa matanza si el gobierno no hubiera intervenido oportunamente arrestando a los oficiales y civiles que debían asegurar su ejecución según se informó en fuente autorizada.

Una personalidad allegada al gobierno reveló que el complot tuvo por finalidad colocar al presidente de la República, general Naguib, ante un hecho consumado, es decir el asesinato de todos los miembros del Consejo de la Revolución.

Entonces, el general Naguib habríase visto obligado a firmar una proclama presidencial estableciendo un gobierno civil bajo la presidencia de una personalidad de tendencia comunista.

Se tiene entendido que dicha personalidad, cuyo nombre no se indica, es el ex ministro de Egipto en Moscú Mohamed Kamel El Bindari, llamado el bajá rojo. Según esta personalidad, el complot se habría desarrollado el 1º de Mayo.

Inevitable Muerte Espera a 25 Mineros

GROSETTO, 5 (INS).— Quince de cadáveres fueron subidos a la superficie hasta ahora en la galería de luminito de Ribolla donde se registró una explosión de grisú según se informó oficialmente. 25 mineros se encuentran aun bloqueados y se conservan pocas esperanzas de salvarlos. Las operaciones de socorro prosiguen en forma activa bajo la dirección de ingenieros. El ministro de Trabajo visitó el lugar de la catástrofe.

Foster Dulles Ha Regresado a Wáshington

WASHINGTON, 5 (INS). — John Foster Dulles secretario de Estado norteamericano llegó anoche a Wáshington procedente de Ginebra vía Milán. Al descender del avión fué recibido por numerosas personalidades incluso el vicepresidente de los Estados Unidos señor Richard Nixon.

POSICION FIRME

WASHINGTON, 5 (INS). — La política exterior de Estados Unidos seguirá tan firme como lo era antes. En las esferas diplomáticas de Wáshington se declaró hoy que las palabras aclaratorias pronunciadas por el presidente Eisenhower indican específicamente que si bien cree necesario que se llegue a un "modus vivendi" en cuanto los problemas candentes que son causa de la aguda tensión internacional, no por ello piensa dejar de adoptar una actitud intransigente ante las actividades del comunismo internacional en los diversos órdenes de la política mundial.

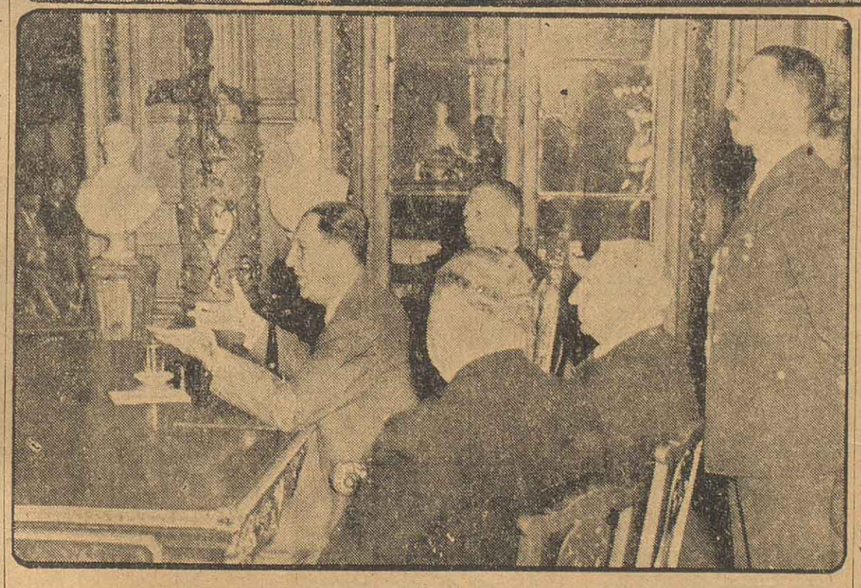

HABLA EL PRESIDENTE. - El primer magistrado de la Nación, general Perón, dirige la palabra a los alemanes residentes en el país que lo visitaron para refirmarle su adhesión a la causa justicialista y al Segundo Plan Quinquenal

Perón Inaugura los Curso Culturales y Sindicalista

BUENOS AIRES, 5 (S).— Comenzó esta tarde a las 15.30, con la presidencia del jefe del Estado, general Perón, el acto inaugural de los cursos de elevación cultural "Juan Perón", dependientes de la Comisión Nacional de Aprendizaje y Orientación Profesional.

La ceremonia se está cumpliendo en el salón Blanco de la Casa de Gobierno y en su transcurso serán entregadas medallas a los alumnos graduados de dichos cursos en los años 1952 y 1953.

El primer magistrado, asimismo, procederá a dejar inaugurados oficialmente en el mismo act los cursos lectivos de las escuelas sindicales todo el país, dependientes de la Confederaci General del Trabajo.

◆ ACUERDO DE MINISTROS

BUENOS AIRES, 5 (S).— Esta mañana se rea zó el habitual acuerdo general de ministros Pre dió la reunión el general Perón. En el curso mismo se trataron importantes asuntos de g bierno.

La Unión se Opone a Dividir a Indochina

WASHINGTON, 5 (INS). — Estados Unidos se opone a la tesis anglofrancesa sobre una posible partición de Indochina. En tal sentido, la Casa Blanca ha enviado sendas notas a los gobiernos de París y Londres, informándoles que de tratarse esta idea no resolvería el problema.

◇ **LA TESIS YANQUI**

Por otra parte, Wáshington considera esta eventual partición de Indochina como un paso atrás en la lucha que sostiene el mundo libre contra el comunismo. La decisión norteamericana estaba contenida en un mensaje secreto que después de ser conocido por el señor Foster Dulles, fué transmitido a los gobiernos de París y Londres.

Con esta decisión el gobierno refirma su decisión en el sentido de defender a toda costa el sudeste asiático del peligro comunista.

Proclamaron a los Electos en Paraná

PARANA, 5 (C).— Finaliza do el escrutinio definitivo qu sanciona el triunfo de los can didatos del peronismo, la Jun ta Electoral Nacional del Dis trito Entre Ríos, procedió ayer a las 18.30 en el recinto de l Legislatura, a proclamar quienes serán los legítimos re presentantes del pueblo.

A la cermonia asistió el go bernador de la provincia, pro fesor Felipe A. Texier, jefe militares, autoridades eclesiás ticas y civiles y numeroso pú blico.

GRATIS Reclame la Revista Multicolor se Distribuye con Esta Edición

El Pueblo Fortalecido en su Fé; Aplastó a las Fuerzas Regresivas

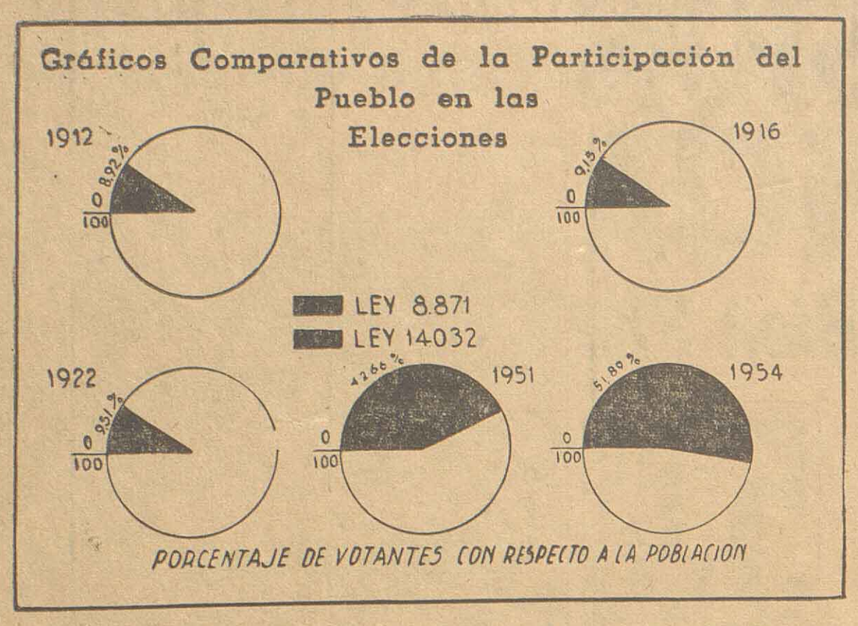

Estos gráficos han sido confeccionados en base a cifras estadísticas oficiales

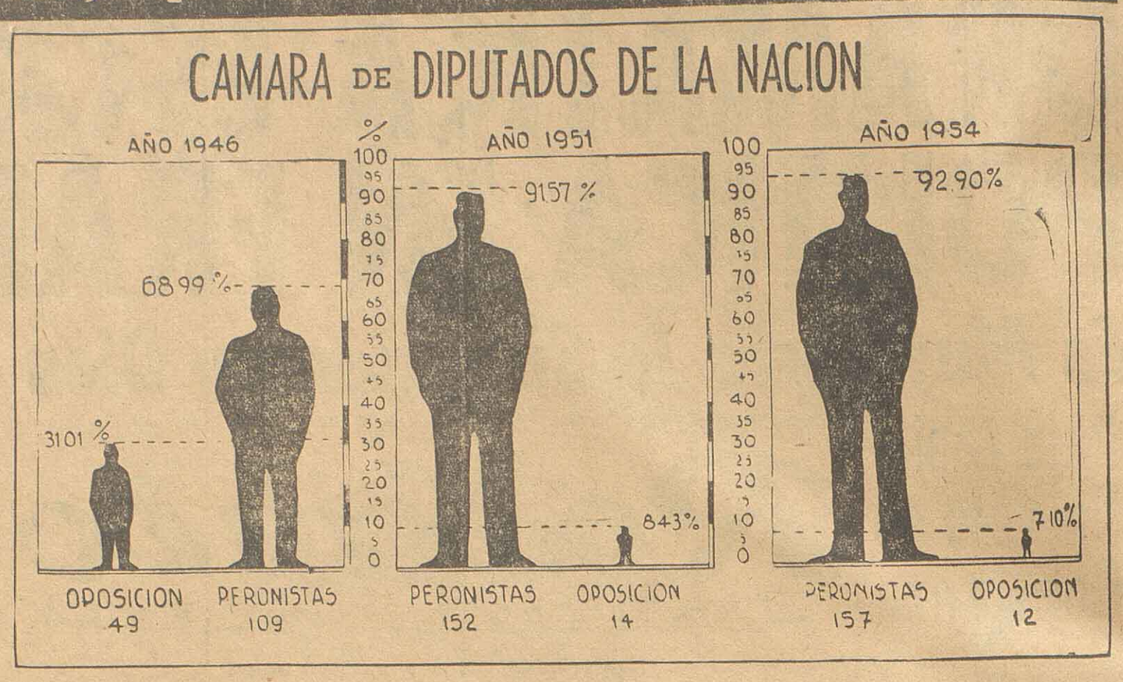

La Prensa Roja Trata de Usar en su Propaganda un Discurso Papal

ROMA, 5 (INS)— La prensa comunista italiana está haciendo esfuerzos definidos para "aprovechar" la última advertencia del Papa contra el empleo de las armas atómicas, tratando "relacionar" la misma con la última campaña de propaganda ordenada por Moscú.

En un reciente discurso el jefe rojo Palmiro Togliatti, hablando al Comité Central del Partido, le urgió a que buscara "mayor contacto" entre el mundo católico y el comunista.

Pero ciertos observadores del Vaticano, se apresuraron a indicar, y a otros se les indicó pronto, que el decreto del Santo Oficio de 1949 sobre el comunismo amenaza con excomunión a cualquier católico que coopere con el Partido Comunista.

◆ COMENTARIOS FAVORABLES

"L'Unitá", órgano comunista oficial que muy raras veces menciona una sola palabra de los discursos del Santo Padre; "Avanti", el órgano socialista de izquierda e "Il Paese", diario procomunista, continuaron sus comentarios favorables al reciente discurso papal.

En resumen están diciendo a sus lectores que lo que el Pontífice dijo sobre la proscripción de las armas atómicas no es más que lo que representa la idea rusa sobre el asunto, refiriéndose a sí mismos como "aquellos que están sinceramente preocupados ante la amenaza a la humanidad que la Bomba de Hidrógeno representa".

Para el oído poco acostumbrado, quizás, este nuevo aspecto en la campaña roja para conquistar partidarios católicos para la línea comunista tendería a indicar que los comunistas han estado diciendo siempre lo que Su Santidad el Papa dijo al mundo en su discurso por radio del domingo de Pascua Florida.

◆ PRONUNCIAMIENTO PAPAL

En ese día el Papa, hablando desde los departamentos papales en San Pedro, pidió la proscripción de las armas atómicas, biológicas y químicas.

El periódico de Roma "Acción Católica", "Il Quotidiano", en un editorial desmintió que las palabras de Pío XII hubieran echado la base para un entendimiento entre los católicos y los no-católicos que se oponen a las armas atómicas.

"Il Tempo" de Roma editorialmente se refirió a la declaración del Papa sobre un acuerdo internacional para el control atómico como la posición asumida por los Estados Unidos.

El diario derechista dijo que la parte en que el Papa expresó: "...trataremos incansablemente de lograr, por medio de un acuerdo internacional —siempre en subordinación al principio de legítima defensa— la proscripción eficaz y la prohibición de la guerra atómica, biológica y química..." coincidía con la "nueva" tesis de la política de los Estados Unidos.

Se Recordará a Eva Perón en Oportunidad de su Natalicio

BUENOS AIRES, 5 (S). — Con motivo de cumplirse el viernes próximo un nuevo aniversario del natalicio de la señora Eva Perón, la Fundación que lleva su nombre realizará diversos actos de homenaje a la Jefa Espiritual de la Nación.

La ceremonia central consistirá en la misa que será oficiada a las 10, en la basílica de San Francisco con asistencia del presidente de la República, general Perón, en su carácter de presidente del Consejo Administrativo de aquella institución.

La ceremonia religiosa contará, también, con la asistencia de la totalidad del personal de la Escuela de Enfermeras "7 de Mayo".

Con posterioridad, los miembros del Consejo Administrativo, autoridades y delegaciones de la Fundación se trasladará hasta la Confederación General del Trabajo, donde, a las 11, rendirán homenaje a la Jefa Espiritual de la Nación depositando una ofrenda floral.

Además, en todos los establecimientos dependientes de la benemérita institución se procederá a depositar presentes florales ante el busto de la señora Eva Perón. En la Escuela de Enfermeras "7 de Mayo" seis alumnas de la misma harán guardia de honor junto al busto erigido en el establecimiento, en tanto que otras cuatro lo harán ante el busto emplazado en la C. G. T.

◆ CEREMONIA EN SALTA

SALTA, 5. (S). — Se ha dispuesto dar el nombre de Eva Perón a la Escuela de Comercio que funciona anexa al Colegio Nacional de esta ciudad.

Con tal motivo, el próximo viernes se realizará una ceremonia al cumplirse otro aniversario del natalicio de la Jefa Espiritual de la Nación, acto al que asistirán altas autoridades civiles y militares. También harán acto de presencia delegaciones de los distintos gremios locales, encabezados por sus autoridades.

Teisaire Será Proclamado Mañana y el Viernes Prestará Juramento

BUENOS AIRES, 5 (S). — Por disposición de la Junta Electoral metropolitana, mañana, a las 21, en el recinto de la Cámara de Diputados, se procederá a la proclamación pública del vicepresidente electo de la Nación, contraalmirante Alberto Teisaire, como así de los senadores y diputados que representarán a la Capital Federal en el Congreso Nacional.

En calidad de invitado de honor asistirá a la solemne ceremonia, que promete alcanzar destacados contornos, el primer mandatario, general Juan Perón.

Pese a no haber sido hecho aún el anuncio oficial, estamos en condiciones de adelantar que pasado mañana viernes efectuarán sesión de asamblea ambas Cámaras, con objeto de recibir el juramento de estilo al nuevo Vicepresidente de la Nación, contraalmirante Alberto Teisaire.

LA REUNION DE HOY

BUENOS AIRES, 5 (S). — En el recinto de la Cámara de Diputados se reunieron esta mañana para dar cumplimiento al artículo 146 de la ley de elecciones nacionales, los miembros de la Junta Electoral Nacional del Distrito con apoderados de los partidos actuantes en la elección.

Los apoderados opositores se pronunciaron por la aprobación de lo actuado con algunas reservas de carácter general, mientras que el apoderado peronista, doctor Apolonio, formuló un extenso alegato verbal, refutando ampliamente las reclamaciones, significando que la ley ha sido cumplida perfecta y totalmente, y que las pocas fallas de forma no hacen al fondo del claro pronunciamiento del pueblo.

La Junta se ha de pronunciar al respecto, en las últimas horas de esta tarde.

PENSATIVO. — Viacheslav Molotov, ministro de Relaciones Exteriores de la Unión Soviética, abandona una de las sesiones de la conferencia de Ginebra con paso firme y gesto pensativo, quizás sopesando en su interior las alternativas de las conversaciones que acaba de sostener con sus colegas de Occidente sobre los candente problemas que se vienen tratando en las reuniones de la citada conferencia.

Se Ausentará el Gral. Perón

BUENOS AIRES, 5 (S). — En el Senado de la Nación se recibió esta mañana un mensaje del Poder Ejecutivo, por el cual el general Perón solicita autorización para ausentarse del país.

El texto del documento es el siguiente:

"Al H. Congreso de la Nación. Tengo el honor de dirigirme a V. E. solicitándole autorización constitucional requerida por el artículo 83, inciso 21 de la ley fundamental, para ausentarme del territorio del país durante el presente año 1954, cuando razones de gobierno así lo aconsejen. Dios guarde a V. H. (firmado) - Juan Perón".

Se confirma así el anunciado viaje del Jefe del Estado a la capital del Paraguay, hacia donde partirá el próximo domingo, acompañado de una reducida comitiva.

Un Regimiento Paraguayo se Alzó en Armas

FORMOSA, 5 (S). — El diario local "Hoy" anunció esta mañana, con disparos de bombas, que informaciones particulares procedentes de Asunción daban cuenta que había sido sofocado un motín a cargo de un regimiento de caballería paraguayo, destacado en la ciudad capital del país hermano.

Según la misma versión, se habría intentado tomar la Jefatura de Policía, resultando en esa circunstancia muerto el titular de la repartición, señor Roberto Petip.

El gobierno paraguayo logró inmediatamente sofocar la intentona. A las 11.45, "Teleco", agencia oficiosa paraguaya, anunció que el movimiento fué sofocado y que reina absoluta tranquilidad en la ciudad de Asunción y en todo el país.

Inician su Labor las Cámaras Nacionales

BUENOS AIRES, 5 (S). — A las 15.30, como estaba anunciado, se reunirán en sus respectivos recintos ambas Cámaras del Congreso de la Nación, a los fines de llevar a cabo las primeras sesiones de tablas del actual período ordinario que dejó inaugurado el 1º del corriente el primer magistrado, general Perón.

EN DIPUTADOS

En la Cámara joven se deberán fijar los días y horas de sesión, siendo probable asimismo que se considere el proyecto de ley por el Poder Ejecutivo, mediante el cual se dispone la devolución al gobierno paraguayo de los trofeos y armas conquistados en la guerra de la triple alianza.

EN EL SENADO

Por su parte la Cámara de Senadores debe considerar una reforma al reglamento interno, en cuya virtud se crea el cargo de Vicepresidente 2º del alto cuerpo.

REUNIONES PREVIAS

Antes de iniciarse las sesiones de hoy, los bloques de ambas Cámaras celebraron reuniones con el objeto de coordinar los planes de labor para el actual período legislativo.

13º4 A LAS 6.45

Según datos suministrados por el Observatorio Meteorológico de Fisherton, dependiente del Ministerio de Asuntos Técnicos de la Nación, la temperatura mínima registrada a las 6.45 fué de 13º4.

La información complementaria correspondiente a las 13 es la siguiente: Presión atmosférica, 762,7; Humedad relativa, 85 %; Tensión del vapor, 11,7; Viento, S., 10 km.; Cielo, cubierto; Pronóstico para mañana, nublado y húmedo en las provincias. Llovizna en el sur y el centro del Litoral y lluvias ligeras en las provincias andinas. Poco cambio de temperatura.

Proclamaron a los Electos en Santa Fe

SANTA FE, 5 (C). — Esta mañana fueron proclamados los candidatos electos en las elecciones del 25 de abril próximo pasado en nuestra provincia. La reunión se realizó en la Cámara de Diputados y estuvieron presentes el gobernador de la provincia doctor Luis Cárcamo y el vicegobernador doctor Roulet, así como ministros y autoridades de las cámaras legislativas, candidatos electos, apoderados de los partidos políticos

Iniciada la sesión se procedió a dar lectura a los cómputos finales, de acuerdo a cuyas cifras se procedió a proclamar a los candidatos electos.

De esta manera quedó consagrado como senador nacional el candidato del Partido Peronista, doctor Raúl N. Rapela.

PARA DIPUTADOS NACIONALES

En la primera circunscripción resultó electa la señora Amalia Pardo de Lavianchy, candidata del Partido Peronista.

En la segunda circunscripción salió electo el candidato del Partido Peronista, señor Carlos Ernesto Rosales.

En la tercera circunscripción se consagró electo al candidato peronista José C. Pérez.

Por la cuarta circunscripción fué electa la señora Elena García de Costamagna, candidata peronista.

Por la quinta circunscripción fué elegido el candidato peronista, señor Carmelo Anunzziatta.

La sexta circunscripción dió la banca al peronista en la persona del señor Adolfo Pallanza.

La séptima circunscripción eligió para el peronismo al candidato Enrique Osella Muñoz, quien fué reelecto.

AVISOS FUNEBRES

✝ TERESA ALLEGRO DE FRANSOLINI, q. e. p. d. Falleció el 5 de mayo de 1954, c. a. s. r. c. y b. p. Su esposo: Gabriel Fransolini; hijos: Roberto, María F. de Dondena y Gabriel Ernesto Fransolini; hijos políticos: Alejandro Dondena y María Bernassani de Fransolini; su señora madre: Margarita R. Vda. de Allegro; hermanos: María, Luisa Vda. de Maiocco, Francisco, Angela de De Giusti, Juan, José y Pedro; futura hija política: Raquel Myriam Sánchez; nietos: Carlos Gabriel, Rubén y Teresa Gabriela; hermanos políticos, sobrinos, primos y demás deudos invitan a sus relaciones a acompañar los restos de la extinta al cementerio La Piedad, mañana a las 16 hs. Atención que se agradecerá. Unica invitación. Casa mortuoria: Derqui 6321 (B. Belgrano). El duelo se despedirá por tarjetas. Servicio casa Giammona e hijos S. R. L.

✝ AURELIO FRANCISCO PIVA q. e. p. d. Falleció el 4 de mayo de 1954, c. a. s. r. c. y b. p. Sus hijos: Josefa P. de Caballero, Aurelio Anselmo, Delia P. de Elter, y Andrés; hijos políticos: Cecilio Caballero, María Isabel Rigoli y Hugo Juan Elter; hermanos Possimo Francisco Piva; hermanos políticos, sobrinos, nietos, bisnietos y demás deudos invitan a sus relaciones a compañar los restos del extinto al cementerio Del Salvador, hoy a las 16 hs. Atención que se agradecerá. Unica invitación. Casa mortuoria: Buenos Aires 2391. El duelo se despedirá por tarjetas. Servicio casa Giammona e Hijos. S. R. L.

✝ RELIGIOSA SOR REGINALDA YAÑEZ GIL del Cuerpo de Hermanas del Hospital Nacional del Centenario, anexo a la Facultad de Ciencias Médicas, q. e. p. d. Falleció el día 4 de mayo de 1954, c. a. s. r. c. y b. p. La congregación de Hermanas Terciaras Franciscanas, el Decano de la Facultad de Medicina, el Director del Hospital Nacional del Centenario y el personal del mismo, participan su fallecimiento e invitan a concurrir al acto del sepelio que se realizará en el cementerio La Piedad, hoy a las 16 hs. Unica invitación. Casa mortuoria: Hospital del Centenario, Urquiza y Av. Francia. El duelo se despedirá por tarjetas. Servicio Casa Giammona e Hijos. S.R.L.

DISERTARA HOY EL PROF. M. ABIZANDA BALLABRIGA

Esta tarde a las 19, en el Club Español de nuestra ciudad, inaugurando el quinto año de extensión cultural del Instituto Argentino de Cultura Hispánica, dará una conferencia el profesor Manuel Abizanda Ballabriga, que ejerce la cátedra de literatura latina de la Facultad de Filosofía, Letras y Ciencias de la Educación, de la Universidad Nacional del Litoral. El profesor Ballabriga abordará el tema "El 2 de Mayo, revolución de la hispanidad".

PILOTOS LA BUENA VISTA

Están por sobre toda comparación - La Mujer, lo mismo que el Hombre que gustan vestir bien, encontrarán en la grandiosa selección de LA BUENA VISTA, modelos que les darán satisfacción duradera. Asegúrese contra el mal tiempo. Vaya pronto a

LA BUENA VISTA

2 OFERTAS

Para Dama doble tela, rayón mezcla, $ 250.-

Para Caballero en fina tela Algodón Impermeabilizado, hilado importado, fina terminación ..... $ 375.-

LA BUENA VISTA

CAFFERATA - URQUIZA - TUCUMAN

200 metros de la Estación Cnel. Perón

COCHERIA Giammona e Hijos

Casa central: SAN LUIS 3264 - T. E. 97025 y 97048

Sucursal: Br. AVELLANEDA 1158-T. E. 97621

no pertenece a ningún trust

Cía. Gral. de CARRUAJES S. R. L.

SERVICIOS FUNEBRES

Una gran organización única en Rosario para el buen cumplimiento y abaratamiento de los servicios

CASA PARA VELATORIO

ADMINISTRACION Y EXPOSICION

MENDOZA 3279 — T. E. 93988 - 98132 - 96735

AHORA también disponible en 1/2 lata FLUIDO MANCHESTER siempre con 20 o/o de FENOLES TRIANGULO de la HIGIENE

EN POCOS MINUTOS UN ASADO Sin humo con la PARRILLA PARA LLAMA El Arriero

FABRICANTES ZORZUTTI HNOS. SAN MARTIN 2825 ROSARIO

FRANCISCO 2º MORANDO

CONSIGNATARIO DE HACIENDAS — San Lorenzo 1167 - T. E. 6904 y 27756 - Rosario — Paraná 791, 6. P. - T. E. 44-7494 - Buenos Aires

CONSIGNE SUS HACIENDAS en el mercado de ROSARIO a CULLEN & CIA.

MITRE 1056 - T. E. 7533 - T. Nocturno 25021 y 57447

T. E. MAT. 102-122 ROSARIO

NICOLAU, ORIZI y Cía. S.R.L.

CAPITAL $ 300.000

CONSIGNATARIOS DE HACIENDAS

Martillero: JUAN MORANDO — 1º de Mayo 1122 — T. E. 3016 — ROSARIO

Ferias Quincenales en LOS MOLINOS - F. N. G. B. Mitre

AVISO

Recordamos a nuestros consumidores que en el lapso comprendido entre el 1º de mayo y el 30 de setiembre, la iluminación de frentes, vidrieras, vitrinas o escaparates, así como también el encendido de carteles luminosos o iluminados, se hallan sujetos a las limitaciones establecidas en el Decreto Municipal Nº 11149/51.

Sociedad de Electricidad de Rosario

Tiraron Piedras y Herraduras Sobre una Casa Hasta Perturbar la Razón del Morador

Un Nuevo Acusado de Extorsión Usuraria se Presentó Ante la Justicia

Sigue la "Razzia"; se Habrían Presentado Nuevas Denuncias

CON la misma energía del primer momento, sin cuartel, implacablemente, prosigue la campaña de la justicia contra la usura en nuestra ciudad. El pueblo asiste con lógica satisfacción a la cruzada depuradora, y a diario recibe inequívocas muestras de la inflexible marcha de las investigaciones, tendientes a desenmascarar totalmente, los manejos de la tortuosa pandilla de extorsionistas, que pretenden estrangular la economía colectiva.

◆ Se presentó un acusado

Así como desde que se iniciaron las actuaciones de la ley, en este resonante caso, estuvimos informando a los lectores de ROSARIO sobre sus alternativas, sin omitir ningún detalle, que es norma incontrovertible de nuestros principios periodísticos, y adelantamos varios de sus aspectos en carácter de absolutas primicias, hoy estamos en condiciones de afirmar, acerca de un hecho de indudable trascendencia en el curso de las investigaciones.

Sin que sobre el particular se haya proporcionado en el juzgado correspondiente ninguna información, sabemos que esta mañana se presentó espontáneamente ante la justicia, una de las personas sobre quienes pesa denuncia por maniobra usuraria.

◆ Una declaración

No han trascendido en absoluto, los detalles de dicha presentación, pero dentro del lógico hermetismo que rodea a las actuaciones judiciales, pudimos documentarnos acerca de la misma, que agrega un motivo expectante en torno al sensacional caso. La persona que espontáneamente se presentó esta mañana, para la requisitoria del juez, doctor Rovere, que con ejemplar decisión sigue la campaña contra la usura en nuestra ciudad, es el señor Jorge Jaess, que poco después de las 10, solicitó hablar con el mencionado magistrado. Hasta el momento, los posteriores detalles de dicha presentación, permanecen sin develarse como corresponde a la estricta reserva que se guarda en todo el proceso del resonante "affaire".

◆ Dos denuncias

Por todo ese hermetismo, esa cerrazón que se cierne sobre las maquinaciones de los usureros, y que logicamente apuntala barreras poco menos que infranqueables, para el conocimiento inmediato de los hechos ante la vindicta pública, no han detenido ni disminuido en un ápice, nuestra infatigable tarea de internarnos en el tortuoso laberinto de las maniobras delictuosas que se investigan, y poder así ofrecer a nuestros lectores, las novedades que se registran a diario.

En tal sentido, podemos señalar de manera fehaciente, que dos nuevas denuncias han sido elevadas hoy ante la justicia, por extorsión usuraria. Una de ellas, involucraría como ejercitando esos manejos dolosos ante el denunciante, a un prestamista que tiene fijado su radio de acción en oficinas instaladas en la calle Rioja a la altura del 700 y que habría exigido el pago de intereses, superiores al 30 por ciento, con la firma, por otra parte, de un documento de venta de efectos del modesto padre de familia, que esta mañana se presentó al juzgado a elevar su grito de protesta.

◆ Otro caso denunciado

En lo que respecta a la otra denuncia elevada en la fecha, por una víctima de usureros, se relaciona con el préstamo efectuado en términos extorsivos, por uno de los testaferros de quien forma parte de la banda, en calidad de gran cabecilla, y que desarrollaría sus actividades al margen de la ley, en oficinas instaladas en calle Italia a la altura de avenida Wellright.

OFRECEN UN AGASAJO A NIÑOS HUERFANOS

Con motivo de realizarse hoy a las 16, en avenida Pellegrini 1337, una demostración dedicada a los niños del Hospicio de Huérfanos, el Sindicato de Taxmetristas ofrecerá su colaboración, como en años anteriores, para transportar a los menores en los respectivos vehículos de sus afiliados.

Con motivo de esta fiesta dedicada a los niños se ha invitado especialmente al intendente municipal, señor Alberto Luis Brites; al jefe de policía, señor Nicolás Vallaro y al jefe de la inspección general, señor Brunori, además de otras autoridades vinculadas a instituciones benéficas.

Seria Caída de un Joven

ANOCHE, a las 22.40, Claudio Santoro, argentino, de 18 años, soltero, en su domicilio, calle Carriego 1750, dió un traspié y cayó sobre una puerta. Uno de los vidrios de esta se rompió y ols fragmentos le ocasionaron dos heridas cortantes, una en el brazo derecho y otra en el dedo pulgar de la misma mano. De inmediato fué conducido al consultorio central de la Asistencia Pública, donde le suturaron las heridas con 25 puntos.

Intervino en el accidente, personal de la comisaría 15ª.

OTRO ACCIDENTE

En circunstancia en que José Messina, italiano, de 46 años, casado, domiciliado en Presidente Roca 2179, transitaba por bulevar Seguí y Ricchieri, resbaló en el pavimento resultando con contusiones en el cuerpo que le curaron en la Asistencia Pública.

Hallan Gravemente Herida a una Mujer

BUENOS AIRES, 5 (S).— Frente al número 258 de la calle Granaderos fué hallado sin conocimiento una mujer de unos 30 años, que vestía de gris, con zapatos charolados, turbante rosa y llevaba una alianza con las inscripciones F.L. a D.M. 12-1-44.

La nombrada presentaba una herida en la cabeza y fué internada de inmediato en el Instituto de Neurocirugía "Costa Buero".

PIELES LANDY
Ofrece modernos tapados a bajo precio - Créditos
TALLER DE REFORMAS
CAFFERATA 420 - ROSARIO

SACON DE PIEL desde $ 490.-
CREDITOS
PELETERIA LEON
SARMIENTO 1286 T. E. 26853

1897 57º 1954
Aniversario
TIENDA La Favorita ROSARIO EN ESTA GRAN VENTA OFRECE importantes y flamantes surtidos a Precios Especiales
AMBOS finamente terminados, con entretelas y forros de primera. Colorido de rigurosa moda, confeccionados en sarga de pura lana $ 540. En fil a fil . $ 485.-
SASTRERIA DE MEDIDA
Para que Ud. pueda lucir un traje impecable le ofrecemos los mejores casimires y la mejor ejecución por cortadores expertos y acreditados. Los precios son ventajosos.
SOBRETODOS RAGLAN en casimir de pura lana gris oscuro de moda, forro de rayón, muy bien confeccionados a $ 698; $ 640 y $ 470.-
TIENDA La Favorita ROSARIO

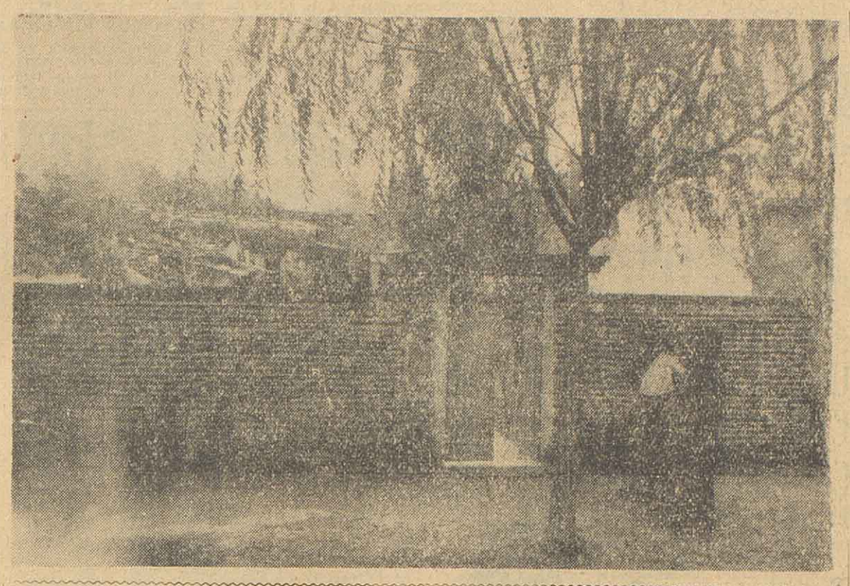

LA CASA ENCANTADA. - La imaginación popular ya encontró pronto calificación al hogar de Pablo Traversi, a quien visitaron intepestivamente los fantasmas, arrojándole piedras; lo llaman "la casa encantada". Y al ritmo que llevan las cosas, por esta nueva presentación de duendes en nuestra ciudad, son varias las fincas que en la zona de barrio Azcuénaga recibirán la misma denominación, ya que también sobre ellas, de día y de noche, caen objetos contundentes que tienen aterrorizado a todo un vasto sector habitado por familias de trabajadores.

Manos Fantasmales Crean el Terror en la Casa Encantada de Barrio Azcuénaga

UN vasto sector del barrio Azcuénaga, a la altura de avenida Pellegrini al 2500, donde viven familias modestas de trabajadores, que con el propio esfuerzo han levantado sus casas, tras años de intensa y pegnosa labor, no encuentra sosiego de un tiempo a esta parte, porque también por allí "han aparecido los fantasmas". Pero esta nueva historia de trasgos y duendes, no tiene como muchas otras, su lado humorístico. Por el contrario, en lo que concierne a la familia Traversi, domiciliada en la avenida Pellegrini 5270, ha derivado en una dolorosa consecuencia.

◆ Tiran piedras

La historia comienza un apacible día domingo del mes de marzo último. Eran aproximadamente las 23, cuando Pablo Traversi, argentino, de 33 años, de profesión pintor de obras, sintió unos ruidos raros, que repercutían sobre el techo de una de las habitaciones de la casa. Caían algo pesado, como si fueran piedras. Y en efecto, eran piedras, lanzadas en forma misteriosa y a intervalos regulares.

Traversi, según el testimonio de su esposa Rosario Giménez de Traversi, con quien conversamos esta mañana, siguiendo la pista a este suceso en el que vuelven a estar mezclados los "fantasmas", es un hombre de escaso dominio de sus nervios. Y como el hecho volvió a repetirse en los días subsiguientes, entró en un estado de fácil irritabilidad, que le llevó paulatinamente a una situación enfermiza.

◆ Ofensiva fantasmal

La caída de las piedras y otros objetos contundentes sobre el techo de la casa, como por ejemplo herraduras y trozos de madera, fueron determinando en Traversi un proceso psicológico, que obligó a sus familiares a solicitar los servicios de un médico psiquiatra, para establecer en que grado afectaba al obrero pintor esa verdadera ofensiva de los fantasmas, rondando por la zona del barrio Azcuénaga.

El diagnóstico fué desolador: Traversi presentaba signos indudables de perturbación metal, que se fueron manifestando a medida que pasaban los días, en frases incoherentes y alucinaciones, seguidas de frecuentes arranques violentos, que se agudizaron porque sistemáticamente las piedras caían en el techo de su hogar.

◆ La casa encantada

Esta mañana, en la indagación periodística que realizamos, pudimos comprobar el estado de verdadero terror en que viven esas modestas familias de un barrio trabajador. Antonio Midea, que vive en la casa vecina a la de Traversi, también es otro que ha sufrido las consecuencias de la actividad fantasmal que se descarga en objetos contundentes y, contrariando las normas de la imaginación popular, no se materializa en lúgubres apariciones.

Sobre el techo del domicilio de Midea, como en los de otros vecinos, todavía se encuentran las piedras arrojadas, que llevaron a Traversi, según le vimos hoy, a una absoluta paralización, no solo física, sino en sus reacciones psíquicas. En el barrio, ya se ha dado en llamar "la casa encantada" al hogar de Traversi, y al ritmo que llevan las cosas, son muchas ya, las que merecerán esa calificación, porque abarca extenso sector la tarea de los fantasmas de seguir asustando a la gente.

◆ Récord de piedras

La suegra de Traversi, doña Anselma Giménez, como asimismo Juan Acevedo, pariente de dicha familia, nos manifestaron que el viérnes último, a regulares intervalos de tiempo, pudieron constatar la caída de 35 piedras, todas de gran tamaño, sobre el techo de la casa. Un verdadero récord. Como si los fantasmas se entretuvieran en emular hazañas deportivas.

La última piedra, según señala doña Anselma, era de proporciones descomunales:

—Pesaba por lo menos 7 kilos —nos afirma— y estuvo a punto de golpear a mi nietita Beatriz, que estaba asustada y a pesar de que eran las diez de la noche, no quería irse a dormir andando por el patio...

Ello corrobora la impresión que el "fantasma" que envió esa piedra goza de una salud envidiable y al decir de Acevedo, en una gráfica expresión tiene "mucha polenta"...

La denuncia entablada por la familia Traversi ante las autoridades policiales, determinó a una investigación de este extraño caso, desde un comienzo, pero hasta el momento no ha sido posible aclararlo estimándose también como probable, entre las posibilidades que se esgrimen para justificar el misterioso suceso, que los fantasmas puedan esta vez, estar encarnados por algún molesto vecino o alguien que sin medir las consecuencias de su acción —como en el caso de Travers— crea estar realizando una broma de alta originalidad.

LA VICTIMA. - Pablo Traversi, la víctima de la nueva aparición de los fantasmas, que se encuentra en un lamentable estado de postración física y espiritual, a consecuencia de ello. Le acompaña en la nota gráfica su esposa, Rosario Giménez de Traversi.

El Concejo Autorizó Otorgar 40 Nuevas Licencias para Taxis

UNA sesión de relieves interesantes, fué la realizada ayer por el Concejo Deliberante local y en la cual, luego de los homenajes y trámites de práctica, se consideró y aprobó, en general y particular, el Orden del Día Nº 12, integrado por 25 dictámenes de comisión.

La reunión comenzó a las 19.30, presidiendo el titular del organismo, señor Bergnia, encontrándose presentes en el recinto quince concejales.

LICENCIAS PARA TAXIS

Entre los asuntos aprobados en el Orden del Día mencionado, cabe destacar el Nº 8, de ordenanza, por el que se amplía en 40 licencias con sus correspondientes chapas patentes, la cantidad máxima de vehículos fijada oportunamente para ser afectados al servicio de automóviles de alquiler, estableciéndose que las adjudicaciones las efectuará el Departamento Ejecutivo.

USO DE COCHES OFICIALES

Asimismo, ya en la hora de asuntos preferenciales, por pedido del concejal Amelio Piceda, el cuerpo pasó a considerar un proyecto de resolución por el que se dispone que el D. E. adopte las medidas necesarias para asegurar que los vehículos afectados al servicio municipal sean usados, pura y exclusivamente, para su fin específico, notificando a jefes y empleados, sin distinción de jerarquías, que tengan automóviles a su servicio, que en el caso de utilizarlos en horas y tareas ajenas al servicio, serán pasibles de severas sanciones, que llegarán, inclusive al despido, en caso de reincidencias.

Luego de otros asuntos de menor importancia, se levantó la sesión. Eran las 20.17.

Se Solicitó Terreno para la Futura Ciudad Universitaria

EL empeño del gobierno de la Nación en el mejoramiento urbano de nuestra ciudad, y la acción empeñosa que ha tenido en las gestiones, el ministro de Asuntos Técnicos de la Nación, doctor Raúl Mendé, ha motivado de la Junta Pro Adelanto de Rosario y su Zona de Influencia, una conceptuosa nota que, en una de sus partes, expresa: "La ciudad toda ve en este decreto del Poder Ejecutivo de la Nación un promisor instrumento de planificación para Rosario, digno complemento de los planes económicos que asegurarán el resurgimiento de la región rosarina. Se asegura desde hoy en adelante una armonía entre la labor de los distintos organismos estatales, y entre ellos y la actividad privada, conforme lo estatuye el Segundo Plan Quinquenal".

Después de otras consideraciones sobre el Plan Perón, definitivamente incorporado ya al trazado oficial del municipio, la entidad de referencia solicita se transfieran los terrenos del Ministerio de Transportes al Ministerio de Educación para que pueda erigirse en el mismo la Ciudad Universitaria, señalando que en el transcurso del corriente año ya podría habilitarse, en forma provisional el edificio de la ex administración del ferrocarril de Rosario a Puerto Belgrano con destino a cualquier institución de carácter universitario de manera ir dando al activo físico del Estado un aprovechamiento integral.

Robo en una Casa

JOSE María Salteri, argentino, de 65 años, casado, que vive en la calle Eva Perón 5780, se presentó en el local de la comisaría 14ª, a los efectos de radicar una denuncia por robo.

El nombrado expresó a las autoridades policiales que en horas de esta madrugada autores desconocidos se introdujeron en su domicilio y luego de romper el vidrio de una puerta que da al patio, entraron y se apoderaron de un aparato radiofónico, ropas y otros efectos, a todo lo cual valuó en la suma de 2.000 pesos.

OTRA SUBSTRACCION

Frente al Mercado de Abasto, en la calle Ituzaingó, autor o autores ignorados le hurtaron a José Cuk, argentino, de 23 años, soltero, domiciliado en Paraguay 5471, una bicicleta que había dejado momentaneamente estacionada en dicho lugar. El nombrado formuló la correspondiente denuncia en la comisaría 7ª y valuó la máquina en $ 1.000.

Delegados de 27.000 Obreros Telefónicos Siguen Reunidos

PROSIGUE sus deliberaciones en el local del Sindicato Argentino de Prensa, el Segundo Congreso General de Delegados de la Federación Obreros y Empleados Telefónicos de la República Argentina.

◆ Palabras de Cheroni

Con tal motivo entrevistamos esta mañana, minutos antes de comenzar las sesiones, al presidente del Consejo Directivo Central, señor Oscar Cheroni, que preside el congreso. Antes de nada —nos dijo— deseo expresar mi agradecimiento y también mi felicitación, en nombre del consejo, a la labor periodística de ROSARIO: la seccional Rosario me hizo llegar el recorte donde anunciaban este congreso con notable anticipación. Ello nos recuerda que en aquella oportunidad dijimos que se trataba de un poderoso gremio.

◆ 27.000 afiliados

El señor Cheroni nos confirma el dato aproximadamente 27.000 afiliados. Suscintamente, como se lo pedimos, nos da el detalle general de lo hasta ahora considerado por la reunión de delegados de todo el país.

Elegida la comisión de poderes y legalizadas por la misma las credenciales, constituyóse la mesa directiva y procedióse a dar una denominación a los congresos de F.O.E.T.R.A. Por esa resolución, éste y los siguientes congresos de la organización, se denominarán "Eva Perón".

En caso de no terminar hoy la consideración de los asuntos que aún quedan por tratar, proseguirá el congreso un día más su labor. Entre los puntos a tratar hoy, figura el del aumento de la cuota confederal, del que se aclara que no consiste en aumento de la cuota societaria, sino del aporte de las seccionales a la C.G.T. También se procederá a la renovación parcial de miembros del consejo directivo: 8 vocales titulares y seis suplentes.

PORTUARIOS P. SAN MARTIN

En la intervención del Sindicato Unico Portuarios, ha sido designado el señor Manuel Junco colaborador en Puerto San Martín. La intervención es ejercida, como anunciamos oportunamente, por el señor José Pedernera, quien a su vez es secretario general de los Trabajadores de Sanidad. El señor Junco colaboró hasta su adscripción en la intervención de los Portuarios, en la subdelegación de la regional de la C. G. T. en nuestra ciudad.

ASOCIACION DOCENTES

Ha sido completada la afiliación de los docentes de las escuelas números 661,69, 141, 107 y 150 diurnas y 17 y 31 nocturnas, según lo hace saber en un comunicado la Asociación de Docentes de la Provincia de Santa Fe. Prosíguese actualmente con las escuelas números 114, 56, 520, 43 y 70 diurnas y nocturnas. En la presente semana se iniciarán además las inscripciones de afiliación en los departamentos Belgrano, Caseros, Constitución, Iriondo, General López y San Lorenzo.

Infórmase asimismo, que a medida que se disponga de material serán satisfechos los pedidos pendientes de todas las escuelas, desde la sede 25 de Diciembre 835.

Un Despechado se Desquitó a Mordiscos Contra una Señora

BUENOS AIRES, 5. — En la finca de la calle Belgrano 872, de la vecina ciudad de San Martín, se desarrolló un insólito hecho, que fué protagonizado por un individuo que quiso obtener a la fuerza el amor de una mujer. Al no poder lograr sus propósitos, el incontrolado sujeto la emprendió a mordiscos con la víctima, que debió ser hospitalizada.

EL SUCESO

En la casa mencionada ocupa una habitación Guerino Puccio italiano, de 29 años, soltero, mientras que en otra pieza vive Martina Acevedo de Muñoz, argentina, de 22 años, casada. El nombrado alimentaba hacia su vecina una pasión no correspondida, y no se resignaba al rechazo de sus pretensiones.

Fué de tal modo que Puccio, al ser nuevamente rechazado, dió rienda suelta a su despecho y comenzó a morder ferozmente a la mujer en la cara, las manos y los brazos.

Los gritos de dolor proferidos por la víctima determinaron a algunos vecinos a solicitar la ayuda de la Policía, haciéndose presente personal de la zona, quien detuvo al agresor y dispuso el traslado de la mujer al hospital local.

Fueron Fijadas Normas para Negociar Cemento Portland

POR medio de un comunicado oficial, las autoridades de la Comisión Departamental Contra el Agio y la Especulación han hecho saber que los comerciantes de cemento portland en todo el departamento, deben seguir ajustándose a lo dispuesto en el art. 4º del decreto provincial Nº 09775/45, llevando una planilla en la que deberán consignar, bajo juramento, el movimiento diario de entradas y salidas del producto al precio establecido, tipo de envase y las cantidades compradas y vendidas en bolsas, detallando en este último caso, el nombre y domicilio de los adquirentes. Asimismo, deberán consignar el saldo diario de existencia. La planilla será por duplicado y el original será remitido a la Comisión Departamental los días 3 y 18 de cada mes, quedando el duplicado en poder del comerciante a los efectos de la fiscalización.

Por otra parte, se acordó un plazo de cinco días para que los comerciantes envíen a la Comisión una nota en la que consignen el número de inscripción acordado por el Departamento General, como vendedor de materiales de construcción. Dicha nota, puede ser entregada personalmente o por correo, agregando el número de inscripción en el I. A. P. I.

Para cualquier asesoramiento, los comerciantes podrán dirigirse a la sección Cemento Portland, calle Dorrego 167, de nuestra ciudad, o a los teléfonos 20380 y 25875.

Sanatorio AMERICANO S.R.L.
Director médico: Dr. RAUL BRUERA
Partos con asistencia médica incluida atendido personalmente por el Dr. N. RODRIGUEZ MIRANDA
RIOJA 1541-57 — T. E. 3163-65 — ROSARIO

Farías "El Indio" Abandonó su Voluntario Ayuno el Día de Ayer

AUN cuando conservando la plenitud de sus condiciones físicas, obligado por las imprevistas variaciones climáticas, debió hacer abandono de su intento de batir el record mundial de ayuno el subcampeón mundial de esa especialidad, Farías "El Indio", que venía desempeñándose en el Eden Bar de esta ciudad.

El intenso frío de los últimos días y las predicciones de las oficinas respectivas sobre la perduración de esta temprana anormal, motivaron que los organizadores de esto prueba la diera por terminada en el día de ayer, al cumplirse once días de su iniciación para evitar las consecuencias que en un cuerpo, debilitado por la falta de alimentos sólidos, podría causar la frialdad ambiente.

EL HAMBRE Y EL FRIO

Si bien hubiera podido romperse la voluntaria clausura para introducirles mantas se consideró que una medida de tal naturaleza podría considerarse como una transgresión de las condiciones estipuladas y en bien del prestigio del ayunador y de la seriedad de los organizadores se decidió considerarla concluida en dicha fecha, ya que si bien no logró batir la marca mundial dió una prueba fehaciente de sus notables aptitudes y consiguió imponerse holgadamente a su desafiante, Faulk "Príncipe del misterio".

Fué Embestido un Ciclista por un Camión

AYER, a las 15, circulaba por la calle Ituzaingó, en dirección al oeste, el ciclista Antonio García, argentino, de 17 años, domiciliado con sus padres en la calle Amenábar 1632. Al llegar a la intersección de aquella arteria con la de Sarmiento, fué embestido por el camión chapa R. A. C. 763, que guiaba Francisco Cúffaro, argentino, de 54 años casado, que vive en Cafferata 1986.

A consecuencia del encontrón García cayó al pavimento y resultó con golpes internos en el cuerpo. Fué atendido en la Asistencia Pública, con intervención de personal de la comisaría 7ª.

CALIDAD Y PRECIO
DOMINGO RE & Hnos.
MUEBLES
FABRICA EXPOSICION Y VENTAS
Servando Bayo 1151
esq. Marcos Paz (Mendoza 4400)
Tranvías 12, 13, 14 y 20 - A media cuadra de ida y vuelta.

COMO SIEMPRE
Para Relojes, Para Alhajas, Para Regalos.
CASA ESCASANY
Billetera cuero de vaca con porta documentos y tarjetero Industria Argentina $ 56
Billetera cuero de chancho con porta estampillas. Industria Argentina. $ 35
Billetera cuero de chancho, punteria y escudo oro 18 k. Industria Argentina. $ 82
Billetera de becerro, porta retrato, aplic. oro 18 kts. Industria Argentina. $ 125
Llavero cuero caiman 6 porta llaves. Industria Argentina $ 33
Llavero cuero vaca y metal dorado 60 cm. largo Industria Argentina $ 15
Cepillo cerda de chancho y calzador. Terminados cuero vaca. Industria Argentina $ 35
Neceser cuero vaca y metal 5 p. 13 cm. Industria Argentina. $ 140
CASA ESCASANY
ROSARIO - EVA PERON esq. SARMIENTO - T. E. 3320

Teatro Cine Radio

DOS NOVEDADES SE VERAN MAÑANA

MAÑANA renovarán sus programas brindando sendas novedades los cines Córdoba, Monumental y Empire Theatre.

"RIO SAGRADO"

Artistas Unidos ofrecerá en la primera de las salas señaladas su producción en tecnicolor "Río Sagrado" ("The River"), realización cinematográfica dirigida por Jean Renoir sobre una adaptación fílmica de una novela de Rumer Godden. Nora Swinburne, Arthur Shields, Esmond Knight Suprova Mukerjee, Patricia Walter, Thomas Breen, Adrienne Corri y la bailarina hindú Radha animan los principales papeles de esta cinta producida por Kenneth McEldowney.

"¡VIVA ZAPATA!"

En los cines Monumental y Empire Theatre, simultáneamente, se verá desde mañana "¡Viva Zapata!", dramática producción cinematográfica dirigida por Elia Kazan para la 20th. Century Fox de John Steinbeck que evoca la figura del héroe azteca Emiliano Zapata. Marlon Brando y Jean Peters encabezan el reparto de este film en el que también actúan en otros trabajos de responsabilidad Anthony Quinn —"Oscar" de la Academia— Joseph Wiseman, Margo y Arnold Moss.

LOS ESTRENOS DE HOY

"La marca del renegado" ("Mark of the Renegade") — Producción norteamericana filmada en tecnicolor, dirigida por Hugo Fregonese y animada por Cyd Charisse, Ricardo Montalbán, Gilbert Roland, J. Carroll Naish y Andrea King. Será presentada por la Universal en los cines El Cairo y Broadway, simultáneamente.

"Canción de Navidad" (Christmas song). — Producción norteamericana dirigida por Brian Hurst y animada por Alastair Sim y Michael Harden. Será presentada en la sala del cine Gran Rex por Artistas Unidos.

"El fuerte del valor" ("Fort Algiers"). — Producción norteamericana dirigida por Lesley Selander y animada por Carlos Thompson, Yvonne de Carlo, Raymond Burr, Raymond Burr, Leif Erickson, Anthony Caruso y Sandra Gale. Será presentada por Artistas Unidos en la sala del cine Gran Rex.

Con Exito Debutó un Elenco Hispano

CON éxito volvió a presentarse anoche sobre el escenario del teatro La Comedia el destacado cantaor andaluz Angelillo, quien encabeza y dirige la compañía de arte popular español que animó "Cielo andaluz", interesante desfile de cuadros folklóricos, que permitió el lucimiento de las figuras principales del elenco integrado por el terceto de bailarines acrobáticos Vivianna-Rino aud Roy, artistas que realizan un espectáculo de brillante belleza plástica y que cosecharon merecidamente los más nutridos aplausos de la noche; el excelente ventrílocuo Wilson, las bailarinas hermanas Herrero, la graciosa cupletista Carmen Pastor, la cancionista Lolita Segovia, poseedora de una bella voz, el guitarrista Niño Posadas, los nativistas Celeste y Blanco, y los bailarines Carmen Sevilla y Julio Esparza.

Una Muestra del Cine se Inaugurará Hoy en Buenos Aires

BUENOS AIRES, 5 (S).— En el salón "17 de Octubre", de la Subsecretaría de Informaciones de la Presidencia de la Nación, quedará inaugurada hoy, a las 18.30, la Exposición Cinematográfica organizada por dicha subsecretaría de Estado.

VALIOSA MUESTRA

En esta muestra se exhibirán, para hacer la historia del desarrollo de la cinematografía argentina y mundial, desde las primeras cámaras filmadoras, hasta la más moderna proyectora construída en nuestro país. Se podrá ver así el primer modelo, de 1895, construído en París por los hermanos Lumiere. Junto a ella, veremos el tambor conteniendo la primera película argumental filmada en la Argentina, en 1902, "Escenas callejeras, motivos cómicos". También se mostrará la cámara Pathé, modelo 1906, con la que se filmaron las primeras películas mudas de largo metraje en nuestro país. Junto a la maravillosa expresión de la técnica cinematográfica, el último modelo de proyectora construído en el país, se mostrará un aparato de proyección a manivela, construído en el año 1900. Otro proyector: el fabricado en 1905, por los laboratorios Thomas A Edison, de los Estados Unidos de Norteamérica. También una rareza: un aparato de 1900, de triple uso: filma, copia y proyecta.

COLECCION BIBLIOGRAFICA

En otro aspecto de esta visión retrospectiva del cine se exhibirá la más valiosa muestra bibliográfica vinculada con esa actividad artística. Los libros, catálogos de películas y folletos editados a fines del siglo pasado y comienzos de éste integran esta muestra de extraordinario interés documental.

APOYO DEL GOBIERNO

En lugar destacado, por medio de gráficos y con cifras se da cuenta del extraordinario apoyo proporcionado por el gobierno del general Perón a la industria cinematográfica argentina. En cuadros amplios y detallados, se recuerdan las más significativas medidas dispuestas por las autoridades en beneficio del cine nacional, préstamos, etc.

El Ballet del Marqués Chileno Viene al País

SI las excentricidades están siempre en razón directa del talento, el marqués de Piedrablanca de Guana Jorge de Cuevas, nieto político del extinto multimillonario John D. Rockefeller, debe ser sin duda un hombre de talento excepcional, porque desde los tiempos en que se dedicaba a la creación de modelos, al negocio de los cosméticos, a escribir libros y organizar exposiciones de arte, hasta estos días en que su musa favorita es Terpsícore, el marqués de Cuevas ha demostrado ser un campeón de lujosas y excéntricas ocupaciones.

Su famoso "ballet" que pronto se presentará en Buenos Aires, ha costado a este noble nacido en Chile, mil dólares de cabeza. En su mansión de Nueva York, el marqués con sus sesenta años a cuestas, pudo, luego de ardua labor, concretar el más reciente de sus caprichos; formar el "ballet" que dirige y que ha paseado su arte, por todas las capitales del mundo. El ojo crítico y el talento de Chris Volkoff, famoso bailarín del Ballet Ruse de Montecarlo, fué quien desde los momentos iniciales, aconsejó al vetusto noble y bajo su dirección los secretos y los misterios del baile.

En el pináculo de su fama, luego de su tan comentado espectáculo ofrecido en Biarritz, donde organizó una fiesta campestre al estilo de las realizadas por la corte francesa en el siglo XVIII, que por otra parte el órgano oficial de la Santa Sede "Osservatore Romano", censuró gravemente con una rudeza de expresión poco frecuente, se presentará en nuestra ciudad capital este hombre que supo hacer de sus excentricidades una fuente de propaganda tan grande como lo son sus propias creaciones.

EXCENTRICO. - El famoso marqués de Cuevas, director del ballet que lleva su nombre, en su aposento privado en Nueva York, donde según una antigua costumbre española, recibe a las visitas en su lecho.

Una Pieza de Santa Cruz Ofrecerá un Conjunto Porteño

EN el día de mañana, en el teatro El Círculo, se iniciará una temporada prestigiada por dos astros del teatro, cine y radiofonía argentina: la simpática Gloria Guzmán, y el galán Juan Carlos Thorry, con quienes viene, también, Analía Gadé, luminaria juvenil.

El debut se llevará a cabo con un estreno que ha sido uno de los mayores éxitos del año teatral porteño. Es la comedia cómica de Abel Santa Cruz en 3 actos, titulada "Hay que bañar al nene", cuyo desarrollo permite una lucidísima labor interpretativa al conjunto de referencia.

En nuestra ciudad se aguarda con mucho interés el debut de esta compañía, revelada a través de una gran demanda de localidades.

El elenco completo es el siguiente: Gloria Guzmán, Juan Carlos Thorry, Analía Gadé, Lalo Malcolm, Manola Serra, Pascual Pellicciotta, Alberto Soler, Celia Ovejero, Osvaldo Terranova, Inés Moreno, Favio Escobar, Patricia Shaw y Mónica Grey, actuando todos ellos bajo la dirección artística de Juan Carlos Thorry.

NUEVA PRESENTACION DE RAINER - GRAPPA

Osvaldo Grappa, el conocido intérprete que desde el piano dirige la orquesta Rainier-Grappa, que se presentará nuevamente en radio por la onda de L. T. 3., debutando el próximo sábado a las 17.15 horas, con su cantor Jorge Doral.

PESCADO FRESCO de MAR

Hoy y Mañana

en nuestro Puerto, bajada Rioja, el Barco Frigorífico "ASTI"

Merluza ..... kg. $ 2.50
„ desviscerada „ „ 3.—
Langostinos .. „ „ 12.—

Y en los puestos de los mercados Central, Norte y Urquiza

Estrellamar S.R.L.

MARIA LUISA ANIDO ACTUARA EN BREVE EN EL JAPON

Ayer partió con destino al Japón la celebrada concertista de guitarra argentina María Luisa Anido. Es la primera vez que un artista argentino efectúa una gira artística por dicha país. María Luisa Anido ofrecerá una serie de 10 recitales en ciudades de inmportancia de Tokío, Nagoya, Osaka y Sapporo.

El Guipur

a precios de OFERTA

ANDRELIA PURA LANA, muy fina calidad, en todos los colores incluso marino y negro, en 90 centímetros, a ..... $ 13.90

ALGODONES DE INVIERNO en estampado puntillé o dibujos infantiles, especial para vestiditos o lencería de abrigo ..... $ 8.50

LANA MUY FINA, en dibujo escocés o a cuadritos, en 90 cm. de ancho ..... $ 15.90

PAÑO DE PURA LANA en tonos de moda, ideal para sacones o tapados, en 150 cm. de ancho, $ 29.80

FRAZADAS

EN SUAVE LANA MEZCLA, PARA UNA PLAZA, COLOR BEIGE, $ 49.95

Todos estos artículos son Industria Argentina

El Guipur

DIEZ Hnos. y Cía. S. A. C. e I.

EN SANTA FE:

SAN MARTIN 2254

T. E. 16385 con 9 internos

TEATROS

LA COMEDIA. — Mitre y Corrientes. Ricardone. T. E. 21607. Hoy Familiar 18.30. Noche 22 hs. Exito de la Compañía de Arte Español Angelillo, el astro máximo de la canción andaluza, con Carmen Pastor, Carmen Sevilla, Julio Esparza, Pilar y Marta Herrero, Lolita Segovia, Niño Posadas, "Celeste y Blanco", el ventrílocuo Wilson y su muñeco Panchito, y la pareja de bailes acrobáticos Vivianna-Rino and Boy, Director de orquesta: maestro Bernardino Terés.

Hoy familiar 18.30. Noche 22 hs. Exito con el estreno del brillante desfile folklórico en 21 estampas, titulado "Cielo de Andalucía", en maravillosas realizaciones escénicas, glosando los bailes, las canciones y las costumbres de España.

Boletería abierta desde las 10, con localidades en venta para todas las funciones hasta el domingo.

EL CIRCULO (ex La Opera). — Laprida esq. Mendoza. T. E. 3784. Mañana jueves, noche a las 22 horas, presentación de la Compañía Argentina de Comedias Gloria Guzmán - Juan Carlos Thorry, con Analía Gadé, Lalo Malcolm, Manolo Serra, Pascual Pellicciotta y un gran elenco. Dirección: Juan Carlos Thorry.

—Mañana jueves 6, noche a las 22 horas debut con el estreno de la comedia cómica en tres actos, titulada "Hay que bañar al nene" original del celebrado autor porteño Abel Santa Cruz. "Hay que bañar al nene" ha sido representada por esta misma compañía más de cinco meses consecutivos en el teatro Smart de la Capital Federal. Localidades en venta todos los días. Familiar 18.30 y noche a las 22 horas.

CINES

GRAN REX.— San Martín 1129. T. E. 23805. Dos primicias. Cont. 16 hs. $ 3.60, imp. $ 1.10. A las 16, 19.20 y 22.40: "El fuerte del valor", con Carlos Thompson e I. de Carlo. "Noticiario"; a las 17.40, 20.50: "Canción de Navidad", una joya del cine; obra de Dickens. Próximamente: "Infierno 17", con William Holden.

PALACE — Eva Perón 1384. Hoy: "El hombre quieto". Cont. desde las 16. Entr. $ 3.60, imp. $ 1.10. Hoy: a las 18 y 21.5 hs. "Sólo para casados", con Richard Grang y Adele Mara; Sucesos Argentinos, y a las 16, 19.10 y 22.20 hs. A pedido, 4ª semana: "El hombre quieto", tecnicolor, con John Wayne y Maureen O'Hara. Pronto: Otro gran éxito, "Su primer millón", (primicia) con Alec Guinness.

RADAR. — 2ª semana: "Cantando en la lluvia". Cont. 14 hs. Ent. antes 15 hs. $ 3, imp. $ 1; después $ 3.60, imp. $ 1.10. A las 14, 17.25 y 21: "¿Recuerdas?", c. Greer Garson y Robert Taylor; y a las 15.40, 19.10 y 22.30: "Cantando en la lluvia", un tesoro musical en tecnicolor, con Gene Kelly y Debbie Reynolds.

CORDOBA — T. E. 23024. Cont. 14 hs. $ 3.60. Imp. $ 1.10 (15.45 19.10 y 22.30): "Nunca te olvidaré", tecnicolor, con Tyrone Power y Ann Blyth. (14.10, 17.25 y 20.50): "La suerte se divierte", James Stewart y Bárbara Hale. Mañana: "Río sagrado", obra cumbre de Jean Renoir, en tecnicolor.

EMPIRE — T. E. 20891. Corrientes 842. Continuado 16 hs. $ 3.60. Imp. $ 1.10. 17.35 y 21 hs. "El ladrón y la princesa", tecnicolor, por Paul Henreid y John Sutton. 16, 19.05 y 22.40 hs.: "Un beso en la noche", por Charles Boyer y Louis Jourdan. En programa "El castillo embrujado" y "Vagos afortunados", con los 3 Chiflados. Mañana. Juntas: "Misión peligrosa en Trieste" y "Viva Zapata".

IMPERIAL — Corrientes 425. Cuarta semana: "El hombre quieto". Cont. 16 hs. $ 3.60, imp. 1.10. A las 16, Variedades. A las 16.45 y 20.40: "Música, dinero y amor", con E. Alberts y C. Moore. A las 18.20 y 22.5: "El hombre quieto", tecn. con J. Wayne y M. O' Hara. Lunes, estreno: "Dos mujeres", c. L. Scott y J. Greer.

CAPITOL — San Martín 940. T. E. 23207. Cont. desde las 13 hs. $ 3, imp. 1. Hoy: sensacional programa: tres grandes estrenos 1954. Hoy: "El buque maldito", con D. Andrews y Claude Rains; "No llores más mi amor", con Joseph Cotten y Alida Valli; "Ultraje", c. Mala Powers y Tom Andrews. Miércoles: ¡¡Atención!!. El programa cumbre del año. "Almas errantes", con Valentine Cortesse. "Ana", con Silvana Mangano.

EL CAIRO. — Santa Fe 1120. T. E. 29180. Cont. 16 hs. $ 3.60, imp. $ 1.10. "Sucesos Argentinos"; a las 17.20 y 20.45: "Dulce hechizo", con Ivonne de Carlo, Charles Coburn, Scott Brady y Jean Russell. A las 16, 19.5 y 22.30: "La marca del renegado", con Ricardo Montalbán, Cid Charisse, J. Carrol Naish y G. Roland. Próximo estreno: "No quiero decirte adiós", con Dana Andrews y Dorothy Mac Guire.

BROADWAY — "La marca del renegado". Cont. 16 hs. $ 3.60, imp. Variedades: a las 17.40 y 21.15 hs. "Dulce hechizo", tecn. c. Ivonne de Carlo y Scott Brady; y a las 16.2., 19.30 y 22.50 hs. "La marca del renegado", estreno tecnicolor, con R. Montalbán y Cyd Charisse.

ASTRAL — T. E. 6562. Hoy Cont. desde las 13 hs. $ 0.70 (Imp. 0.30). Ult. vuelta 22.50 hs. "La salud del ciudadano", doc. British, en castellano. "El campeón de Gasparín" títeres en colores; "Sirenas olímpicas", dep.; "Quién paga el pato", dib. en tecn. por Bu, céfalo; "He aquí el camino..." not. gráf. de los campeonatos Infantil "Evita" y Juvenil "Juan Perón"; "La esposa del amigo" jocosa cómica por Andy Clyde; "En la boca del león", dib. cómico en tecn. por Espaguetti; "Actualidades Warner Pathé Nº 35", últ. not. gráf. mundiales, primicia.

HERALDO — Cont. 13 hs. $ 0.70, imp. 0.30. Ultima vuelta 23 hs. Los dibujos en colores: "El zorro destructor", (primicia); "Triunfa el amor", de Disney con Pluto; y "Batalla en las nubes", con Pío y Pía; las Variedades: "No es tan bravo el león", documental en castellano; "Por sendas del arco iris", aventuras de un operador; "Por la Bukovina del norte", una joya del cine soviético; y "Primavera en Lousiana", aventura del movietone en colores. Y Sucesos Argen-

SAN MARTIN — T. E. 25520. Hoy: reposición! La mejor película de Carlitos Chaplin. "El pibe". Desde las 13, $ 1.20, imp. 0.80. "Casados sin casa". ¡Risas!, con D. O'Keefe; "Un par de gitanos", c. Laurel y Hardy. "El pibe". Lo más cómico de Chaplin, con Jackie Cooper. Desde mañana: "Un mensaje a García", "Escándalo en la costa azul" y "Tiburones de acero".

MONUMENTAL — T. E. 26289. Cont. 14 hs. ($ 3.60, imp. 1.10). 14, 17.20 y 20.40 hs.: "Un beso en la noche", Charles Boyer, Marsha Hunt; 16, 19.20 y 22.40 hs.: "El ladrón y la princesa", tecnicolor, Paul Henreid, Jeff Donnell. Mañana: "Viva Zapata", por Marlon Brando.

BELGRANO. — T. E. 21441. — $ 2.50, imp. $ 1. Cont. 13 hs. A las 14.30 y 19.20: "Los que conmovieron el mar", con R. Widmarck; a las 16.5 y 20.45: "Disloque a bordo", con Gary Cooper; a las 13, 17.40 y 22.30: "Misión peligrosa en Trieste", con T. Power. Lunes: "Expreso a Pekín"; "De pícaro a pícaro" y "Torres Negras".

SOL DE MAYO — Desde las 13.15. Noche 20.25, $ 2, imp. 0.80, puesto $ 1.10. A las 16 y 20.50 hs. Un programa incomparable de acción; "Hijos de la violencia", tecn. historia del bandido más temido del oeste, con Dan Duryea y Dick Foran. "El heladero", lo más cómico, un inocentón mezclado con una pandilla de pistoleros, con Jack Carson y George Rewes. "Arenas en llamas", tecn., la más peligrosa aventura en el misterioso desierto africano, con Burt Lancaster, Gilbert Roland y J. Lawrence.

EL NILO — Sarmiento 1328, T. E. 42727. Continuado desde las 15.45. Platea $ 2, imp. 0.80. A las 19.10. "Julia la imposible" con A. Shorthern y M. Douglas. A las 15.45 y 20.40 hs. "Emboscada" con Arlene Dahl y Robert Taylor. A las 17 y 22 hs. "Mujercitas", tecn. con J. Allyson y R. Brazzi. Mañana: "Escándalo en la costa azul"; "Dos contra el destino" y "Me jugué la mujer".

ODEON. — Cont. 16 hs. $ 3.40, imp. $ 1.10. Hoy Paquita Rico en "Debla, la virgen gitana", última semana; a las 16.10, 19.30 y 22.30: "Debla, la virgen gitana", en colores, por Paquita Rico, Alfredo Mayo y Fernando de Córdoba; a las 17.45 y 21: "Casta andaluza", en colores, por Ana Mariscal y Fernando Granada. Lunes, a pedido general: "Violetas imperiales" y "Misterio del flamenco", en copias nuevas, recién llegadas de España.

ALVEAR — Cont. desde las 16, $ 3, imp. 1, A las 17.50 y 21. "Luz roja", con Virginia Mayo y George Raft. A las 16; 19.10 y 22.25. "Otros tiempos", con Vittorio de Sica, Gina Lollobrígida, Aldo Fabrizi y Amedeo Nazzari. Lunes: "Feliz amanecer", "Soborno", con Robert Taylor; "El gran pecador", con Gregory Peck.

ROSE MARIE — Entre Ríos 1264. T. E. 20286. Continuado desde las 16 hs. Platea $ 2, imp. 0.80. Gran día de acción y suspenso. "El tren de los condenados", con Donald Barry y Janet Martin. "Hombres de combate", c. Brian Donlevy y Forrest Tucker. "Alas sobre el Pacífico", con Wendell Corey y Forrest Tucker.

URQUIZA — Urquiza 1637, T. E. 22547. Desde las 16 $ 1.20, imp. $ 0.80. ¡Acción y aventuras!. "Cargamento nocturno", con Lloyd Hughes; "La mujer de los tiburones", con Henry Williams y Mary Smiles. "Traficantes del deporte", con John Barclay y Lucille Lund. Desde mañana: "Reo y verdugo", "Samarkanda" y "36 horas de vida".

REAL. — T. E. 92749. Cont. 16 hs. $ 2, imp. $ 0.80. "El ladrón fantasma", con David Niven. "Veneno implacable", con James Cagney. "Las aventuras de Don Juan" en tecnic. con Errol Flynn y V. Lindfords. Mañana, tres grandes estrenos: "Los cazadores de leones"; "La dama del mar", con Z. Moreno y "Una gallega en Méjico", con Niní Marshall (Catita).

NORMANDIE — T. E. 98339. Hoy: continuado desde las 16 hs. mayores $ 2, imp. 0.80; niños $ 0.70, imp. $ 0.30. Noticioso del festival de Mar del Plata, con el desfile de los artistas extranjeros. "Pacto de sangre", con Barbara Stanwick y F. M. Murray; "La incitadora" con Burt Lancaster y Claude Rains; "El vengador invisible", con E. Scott y V. Lindford.

SELECT.— T. E. 92560. Cont. 16 hs. $ 2, imp. $ 0.80. "La familia del boticario", c. Jed Prouthy. "Más barato por docenas", en tecn. con Clifton Webb y Myrna Loy. "Carta a tres esposas", con Jeanne Craig, Linda Darnell y Ann Shotern. Mañana: "Los problemas de papá", Enrique Muiño.

MAJESTIC — T. E. 48507. Continuado desde las 17 hs. $ 0.70, imp. $ 0.30. "Yo no elegí mi vida", con Arturo de Córdova y M. Legrand; "El canto del cisne", c. Mecha Ortiz y R. Escalada; "Abuso de confianza", con Olga Zubarry y Carlos Thompson. Mañana: sensacional...! "Pacto siniestro", "Las aventuras de Don Juan" en tecn y "Perfidia de mujer".

GARDEL. — Av. Lagos 790. T. E. 99139. Cont. 16 hs. $ 2, imp. $ 0.80. "La verbena de la paloma", con Miguel Ligero, Charito Leonis. "Duende y misterio del flamenco", en colores, con Antonio y Pilar López. "Violetas imperiales", en colores, con Luis Mariano, Carmen Sevilla.

APOLO — Cont. desde las 17, $ 1.20, imp. 0.80. "El hincha", con Enrique Santos Discépolo y Diana Maggi. "La Navidad de los pobres", con Niní Marshall, Tito Lusiardo, Irma Córdoba y Fernando Lamas. "La indeseable", con Zully Moreno y Carlos Thompson. Mañana: "La princesa y el Jeque" en colores. "Odio que fué amor" y "La coronación de Isabel II de Inglaterra", en colores.

RIVADAVIA. — T. E. 91435.— Cont. 16 hs. $ 2, imp. $ 0.80. "En una luna de miel", c. Gary Grant. "La torre blanca", en tecn. con Glenn Ford y Alida Valli. Mañana: "Una gallega en Méjico", con Niní Marshall. "La dama del mar" con Zully Moreno.

AMBASSADOR. — T. E. 83226. Cont. 16 hs. $ 2, imp. $ 0.80 Hoy, acción, con John Wayne en "Río grande", con Victor Mc Lagien. "La bruja roja", con J. Wayne y Gail Russell. "Arenas de Iwo Jima", c. John Wayne y John Agar. Desde mañana: "Dringue, Castrito y la lámpara de Aladino", con Carmen Amaya.

OPERA. — T. E. 93277. Cont. 16 hs. $ 1.20, imp. $ 0.80. Not. español No-Do. "Amores a los quince" en tecnicolor, con Jeanne Craig y June Haver. "La venganza del destino", c. John Garfield. "Calle prohibida", con Maureen O'Hara y Dana Andrews. Mañana: "Del otro lado del puente" con C. Cores, y "Dringue, Castrito y la lámpara de Aladino", con el ballet de Carmen Amaya.

ECHESORTU. — T. E. 98890. Cont. 16 hs. $ 1.20, imp. $ 0.80. "Mi querida Ruth", con William Holden. "Mis cuatro amores", con Joan Fontaine. "Amargo desquite" con Robert Cumming. Miércoles: Cía. de Bernardo de Bustinza en: "La calle del olvido". Loc. num. en venta.

ASTORIA.— T. E. 83345. Cont. nacional 16 hs. $ 2, imp. $ 0.80: "Nace un astro", con Danny Kaye. "Los miserables", con Gino Cervi. "Arroz amargo", con Silvana Mangano. Lunes: Bernardo de Bustinza en: "La calle del olvido". Loc. num. en venta.

AMERICA.— T. E. 81138. Cont. 16 hs. $ 2, imp. $ 0.80: "La ley que olvidaron", con Libertad Lamarque y S. Arrieta. "Besos brujos", con L. Lamarque y F. Delbene. "En el viejo Buenos Aires", L. Lamarque y L. Aldao.

STAR. — T. E. 80834. Cont. 16 hs. $ 2, imp. $ 0.80: "La baronesa y el mayordomo", con William Powell y Annabella. "El imposible super héroe", con Dan Dalley y C. Calvet. "La malvada", con Bette Davis y Anne Baxter.

BRISTOL — Cont. 16 hs. $ 1.50. Imp. 0.80. "Sangre en la nieve". A las 16 y 20.35, Van Johnson, John Hodiak y Ricardo Montalbán. "Teresa". A las 17.45 y a las 22.20, Pier Angeli, J. Erickson y Ave Ninchi. Además, a las 19.25. "¡Cuidado con mamá"!, con Susan Peters, Mary Astor y Herbert Marshall. Mañana: "Tres desalmados en pena". "Mercado negro" y "La patrulla chiflada".

LUXOR — Urquiza 4500. T. E. 93561. Cont. de las 16.30 hs. Platea $ 0.70; imp. 0.30. Gran popular nacional: "Edición extra", con Jorge Salcedo y "Cinco grandes y una chica", con Los 5 Grandes del Buen Humor"; "Esposa último modelo", con Mirtha Legrand y Angel Magaña.

MENDOZA — T. E. 56025. Continuado desde las 16 hs. mayores $ 2, imp. 0.80; niños $ 0.70, imp. $ 0.30. Sucesos Argentinos. Tres grandes producciones de Libertad Lamarque: "Ayúdame a vivir"; "Eclipse de sol" y "El fin de la noche". Mañana: "Fin de mes" y "La edad del amor".

TIRO SUIZO — T. E. 102-154 Continuado 16 hs. mayores $ 1.20, imp. 0.80, niños $ 0.70, imp. $ 0.30. El programa de la risa y a egria: carcajadas a granel con Chaplin Ben Turpin, Laurel y Hardy y otros en: "El cuento del tío", "Gran festival de Chaplin" y "La cabalgata de la risa". Mañana: "Dock Sud" y "Desalmados en pena".

GODOY — T. E. 93912. A las 20.15, $ 2 con imp. "El lobo de Scotland Yard", con W. Williams: "Almas desnudas", con James Mason. "Yo pagué mis pecados" con George Raft. Mañana: "La edad del amor", con Lolita Torres.

CERVANTES — T. E. 26034. Cont. desde las 16 hs. $ 0.70, imp. 0:30; nacional. "La campana nueva", con Pedro Quartucci; "Cinco grandes y una chica", con Los 5 Grandes del Buen Humor"; "De hombre a hombre", con Enrique Muiño y Angel Magaña.

DIANA. — Noche a las 20.30 hs. Platea con imp. 2.80. "La bomba con laurel y Hardy; "La cigueña se demora", tecnicolor con Betty Grable; "El nido de las víboras" con Holoivaia de Havilland.

Mañana "Un viaje a París"; "El día que paralizaron la tierra" y "El zorro del desierto".

ESMERALDA. — T. E. 83429. Continuado desde las 17 hs. Platea $ 0.70 (imp. $ 0.30). "El cazador" por Dennis O'Keefe y Ann Morris; "Maniquí" por Joan Crawford y Spencer Tracy; "Reportaje sensacional" por Clark Gable y Lana Turner.

Mañana: "La patria chica" por Estrellita Castro; "La laguna negra" por Fernando Rey; "Estrella de Sierra Morena" en colores por Lola Flores.

VICTORIA — T. E. 99339. Continuado desde las 16.30 hs. $ 2 (imp. $ 0.80). "Besos en la obscuridad" con Jane Wymann; "Tres secretos" con Eleonor Parker; "El balcón y la flecha" tecnicolor con Burt Lancaster.

Mañana: "París es siempre París" y "Don Camilo".

SPLENDID — Ayacucho 5550. Noche a las 20.30 hs. Platea $ 0.70 (imp. $ 0.30) "Se llamaba Carlos Gardel" con Roberto Escalada, "Escándalo nocturno" con Juan Carlos Thorry; "La calle junto a la luna" con Narciso Ibañez Menta.

VARIEDADES

CASINO — T. E. 93985. Hoy, 17.30 y 21.15 hs. Presentación; Ada Gálvez, la más famosa estrella frívola, Sascha Melomú, contorsionista y acordeonista a piano, Ninón Gutie, la reina del mambo y sus vongonceros, Fety Bonet, internacional. Armando Dure, la voz del arrabal. Emilio Durante, primer actor cómico y un gran elenco. Prohibido menores de 18 años. Vermut $ 1.70, imp. $ 0.80; noche $ 3.-.

ESTADIO NORTE — Av. Alberdi y J. Ingenieros. Hoy boxeo profesional, tres peleas de aficionados. Pelea de semifondo, a cargo de los invictos Oscar Ramírez v. Angel Gregorutti. Pelea de fondo, Aquiles Gregorutti v. Santos González. Precios populares. Sábado boxeo profesional: Teófilo Páez da la revancha al campeón rosarino Marcelo Ferri.

RADIOS

LT3 RADIO CEREALISTA

7.30, Marcha Militar, (grab.); Iniciación de transmisión; Sendas gauchas (grab.); 8.16, Fantasías musicales (grab); 8.30, Cancionistas, (grab); 8.45, Pianistas populares (grab); 9, Canciones italianas, (grab); 9.15, Anima... Barry Moral (grab); 9.30, El rinconcito de tía Alicia (mixto); 9.50, Escuchando a Juan D'Arienzo (grab); 10.10, Bajo el cielo español, (grab); 10 y 30, LRA Radio del Estado; Angel Fabre, pop.; 11, Panamá Jazz; 11 y 30, Inform. Diario "Rosario"; 11 y 35, Trío de guitarras, nat.; 11 y 45, Noticioso social; 11.53 Red Privada de Emisoras; 12, LR1 Radio El Mundo; 12.5, A. Fabre; 12 y 10, Síntesis automovilista; 12.15, La Capital; 12.20, Panamá Jazz; 12.25, LR1 Radio El Mundo; 12.30, Senderos musicales de América (grab); 12.45, LR1 Radio El Mundo; 13.30, LRA Radio del Estado; 13.35, LR1 Radio El Mundo; 13.40, Panamá Jazz; 14, Así... es el tango (grab); 14.15, Cotizaciones, Boletín ganaderos; Inform. Ministerio Agricultura; Alegría de chacareras (grab); 14.35, Violín tropical (grab); 14.45, Retablo Argentino (mixto); 15.15, Lo oímos en el cine (grab); Adonde vamos?... oral); 15.30, Alberto Randall, melód.; Alfonso Carlino, piano; 16, LR1 Radio El Mundo; 16.15, A. Carlino; 16.25, LR1 Radio El Mundo; 16.30, Eduardo Ricart (El V. Vizcacha); 16.50, Trío de guitarras, intern.; 17, LR1 Radio El Mundo; 17.5, Orq. típica Miguel Martino; 17.35, LR1 Radio El Mundo; 18, Inform. Diario "Rosario"; 18.5, Angelita Moreno, nat; 18.30, Comentando el deporte; 18.53, Red Privada de Emisoras; 19, La Capital; 19.5, LR1 Radio El Mundo; 19.40, Tip. Martino; 19.55, LR1 Radio El Mundo; 20.35, Glosario de mi ciudad; Roque María Brancati; 20.40, LR1 Radio El Mundo; 22.40, Inform. Diario "Democracia"; 22.45, Emociones dispersas (mixto); 22 y 15, Bailables (grab); 24, La Capital 0.5 Bailables (grab); 0.30, Fin de transmisión; Marcha Militar,

GAMUZAS y Gamuzados

SACOS, CAMPERAS · PULL-OVERS · LIMPIEZA renovación del color y desmanchado en

ELECTROMODERNO
TINTORERIA y LAVADERO
MAIPU 925 - Suc. Nº 1 - T. E. 29232 - ROSARIO

MAQUINARIAS MODERNAS Entregas en 3 días · TRABAJOS REALIZADOS POR EL PRIMERO Y UNICO ESPECIALIZADO EN ROSARIO

HENRI
dedicado exclusivamente a sección gamuzados
SISTEMA Y FORMULAS PROPIAS

¿?¿?¿?¿ Juguemos a los DETECTIVES y el cliente difícil ¿POR KÉ?

EL rengo Juanillo era un tipo tramposiento... El malandra trabajó inútilmente... Don Pepe era buen comerciante pero Eutimio era demasiado bruto... El marido estaba desesperado y el comisario era demasiado listo... Los personajes son interesantes y pueden plantearle unos momentos de distracción. Manos a la obra.

Primera Adivinanza

Don Pepe tenía veinte licuadoras para vender a muy bajo precio, pues las había conseguido en un remate y necesitaba dinero apurado. Decidió entonces imprimir 500 carteles ofreciendo la mercancía en condiciones tales que las vendería, de acuerdo a sus cálculos, en un solo día.

Con los carteles en el negocio, encomendó la pegatina de los mismos a un peón, Eutimio, que era bastante bruto. Le entregó el engrudo, le dió unos pesos para que tomara algo durante la labor que debía ser realizada entre media noche y la madrugada, en varias cuadras del barrio céntrico y comercial y se fué a la cama tranquilo.

A la mañana siguiente interrogó a Eutimio: "¿Pegaste todos los carteles?". "Sí, señor", dijo Eutimio, y don Pepe quedó tranquilo porque aunque bruto, era hombre que jamás mentía. "Los pegué", agregó Eutimio, "en todo el centro".

A pesar de eso, ni un solo cliente se presentó en el negocio de don Pepe, quien, en el momento del cierre, estaba desesperado ¿Porké?

Solución

Eutemio pegó los carteles en pleno centro. Como era tan bruto, no se dió cuenta que los había pegado en las cortinas metálicas de los negocios de ese barrio céntrico y al levantar aquéllas, nadie pudo verlos.

Segunda Adivinanza

Juanillo era un rengo bastante tramposiento. Una noche se sentó en una mesa de siete y medio y le pidió a uno de los malandras que estaban en la timba que le hiciera una seña cuando el juego de la banca le fuera favorable.

El malandra anduvo en torno a la mesa toda la noche y Juanillo esperó en vano la seña.

Al terminar la partida, con el agotamiento de la partita de Juanillo, éste llamó aparte al malandra y le tiró una buena bronca. El malandra, empero, juró y perjuró que le había hecho numerosas señas, y que le extrañó que Juanillo no las hubiera aprovechado. Los dos discutieron acaloradamente y sin embargo, los dos tenían razón. ¿Porké?

Solución

El malandra, al pasar a su lado, le había hecho la señal tocándole con la punta del pie la pierna derecha, que Juanillo tenía hacia atrás. El malandra no sabía que esa pierna era de madera.

...Y EL PROBLEMA POLICIAL

—¡Oh, mi pobre Ada!...

Rodolfo Serpes sollozaba acongojado.

—¡Se ha suicidado! ¡Se ha matado con su propia mano! ¡Mi pobre esposa!

Adán, el mayordomo, corrió hacia el dormitorio y se encontró en la cama el cadáver de su señora. Ana yacía en una plácida postura, pero la almohada estaba empapada con la sangre que corría del agujero en su sien derecha. El marido se hallaba tan apenado que no podía coordinar sus pensamientos.

—Deje todo como está, señor —dijo Adán—. Voy a llamar a la policía.

Cuando llegó el comisario Menéndez a la mansión de Serpes, comenzó la rutinaria investigación. En primer lugar, se dirigió al dormitorio donde se hallaba el cadáver.

—¿No se ha tocado nada? —fué su primera y clásica pregunta.

—Absolutamente nada.

El comisario alzó la sábana y frazada que cubrían el cuerpo de Ana. Esta presentaba un pequeño rasguño en el pecho y tenía también algunas marcas en las muñecas. Los brazos se hallaban a lo largo del cuerpo y el comisario Menéndez decidió dejar que el médico forense las examinara con más detención.

Serpes explicó que su mujer, sin duda por curiosidad, había tomado el revólver que guardaba en la mesa de luz y, por curiosidad o con la intención de suicidarse —aunque no sabía por qué habría de hacerlo— había recibido el balazo en la sien derecha.

—Al oir el tiro corrí hasta aquí y al verla sufrí una crisis nerviosa. Ni siquiera penetré en la habitación pues de lejos se advertía que mi infortunada esposa había muerto. Después llegó Adán, el mayordomo, y él llamó a la policía.

Menéndez volvió a cubrir el cadáver y miró el rostro, lo único que de él se veía, tal como había estado antes. Después recogió el revólver, olió el caño y constató que una de las seis balas había sido martillada.

"Este es un caso resuelto", pensó Menéndez. Y en seguida procedió en consecuencia.

Solución

Ana fué asesinada por su marido. Los pequeños rasguños que presentaba el cadáver podrían ser pruebas complementarias. La definitiva es que, según Serpes, ella se había dado muerte, deliberada o accidentalmente. El revólver estaba caído al costado de la cama. Empero, tenía los brazos y manos bajo las cobijas. No pudo, una vez que se dió muerte fulminante de un tiro, volver a colocar los brazos y taparse. Serpes fué condenado a prisión perpetua.

* * *

Esencia de LECTURAS

★ CAPACIDAD INTELECTUAL

MI prima Antonia no era demasiado bruta, porque solamente tenía veintitantos años, pero si hubiese vivido muchos años más habría llegado a ser lo más cretino del mundo. Un día, iba conduciendo su coche y fué detenida por un agente en el camino...

—¡Va usted a más de setenta millas por hora! —le dijo el hombre.

—Mal puedo ir a setenta millas por hora, si apenas hace veinte minutos que estoy manejando... **(Patricio Lency. "Mi prima Antonia")**

★ MUERTE DE NERON

Un día, Nerón se acercó tímidamente a la mesa de sus amigos, con una tablita de versos.

—Queridos amigos —les dijo—, si me permitís os voy a leer una pequeña composición poética.

Todos los comensales se miraron con aire atribulado.

—Esto no tiene remedio —le dijo por lo bajo Tigelino al que tenía más próximo.

—Tienes razón. Hay que sacrificarlo antes que nos empiece a doler la cabeza.

Y a una señal convenida, los amigos de Nerón cayeron sobre él y le estuvieron apuñalando hasta que la última estrofa se le heló en la garganta. **(Feduchy. "Cuentos de cuatro edades")**.

★ GRAN ALEGRIA

Tía Eloísa se adelantó hasta tocar casi el cristal delantero y dijo al conductor:

—Y no se vaya a pasar de la estación Victoria, ¿eh? He dicho "estación Victoria" y no otra, ¿comprende? Que no ocurra como otras veces, que uno quiere ir a un sitio y la llevan a otro... Por eso le recuerdo que quiero ir a la estación Victoria... ¿Dígame, chófer?: ¿cómo sabré cuando lleguemos a la estación Victoria?

Entonces, el conductor torció un poco la cabeza y contestó:

—Cuando vea en mi cara una sonrisa de felicidad, entonces, señora, entonces habremos llegado a la estación Victoria... (Archibaldo Smith. "Vieja gente de Londres").

★ UNA OPINION

Los ingleses no tienen respeto a su idioma y no quieren enseñar a sus hijos a hablarlo. Lo pronuncian tan abominablemente que nadie puede aprender, por sí solo, a imitar sus sonidos. Es imposible que un inglés abra la boca sin hacerse odiar y despreciar por otro inglés. **(Bernard Shaw. Prólogo de "Pigmalión")**.

★ MAYOR RAPIDEZ

El problema de Jorge y Adela era comprar un automóvil o tener un hijo. Claro está que su capital no les alcanzaba para ambas cosas, y tenían que resolver si gastaban su dinero con el hijo o con un automóvil. Por ahí, Adela tuvo la idea genial:

—Compremos el automóvil, querido; no tendremos que esperar tantos meses (Carlos Oteyza. "Lluvia en Madrid").

★ MUSICA EXTRAÑA

A las cinco, como todos los días, mi hijo encendió la radio; casi en seguida, como todos los días, salió del aparato una de esas enloquecedoras piezas americanas. Luego, cuando terminó, me dijo:

—¿Verdad que es maravilloso, papá? ¿Has oído alguna vez algo igual?

—No, exactamente —le contesté—. La otra vez que oí algo parecido fué cuando un camión cargado de latas vacías chocó contra un camión cargado de puercos... (Michael Gold. "Hijos, alegría del hogar").

★ NUEVO METODO Hoy día todo buen cuentista, empieza por el final, prosigue por el comienzo y termina por la mitad. Es el nuevo método. Lo he oído así de labios de un crítico que se paseaba alrededor de un estanque con un joven. Trataba el asunto magistralmente y estoy segura de que tenía razón porque llevaba unas gafas azules y era calvo; y cuando el joven le hacía alguna observación contestaba siempre: —"¡Psé!" **(Oscar Wilde. "El amigo fiel")**.

20.000 Arriesgados Pasajeros Quieren Hacer el Viaje Inaugural a la Luna, Previsto para el Año 1962

EL éxito de librería que significaba la literatura con la temática favorita del escritor francés, Julio Verne, apasionaba a los públicos de fin de siglo; época en que cualquier viaje a tracción mecánica significa una interesante aventura. La inventiva del escritor francés día a día es superada en esta época de conquistas científicas prodigiosas. Recientemente, un núcleo de hombres de ciencia reunidos en París constituyeron una entidad para la realización de vuelos interplanetarios. El Consejo de los Astronautas lo forman el doctor Von Braun, inventor de la terrible V2; el doctor Fred Whipple, director del Observatorio de Harvard; el señor H. Haber, profesor de astrofísica; los señores Rolf Klep, Willy Leyn, Kaplan, Cornelius Ryan, Oskar Schachetter y Chesley Bonestel.

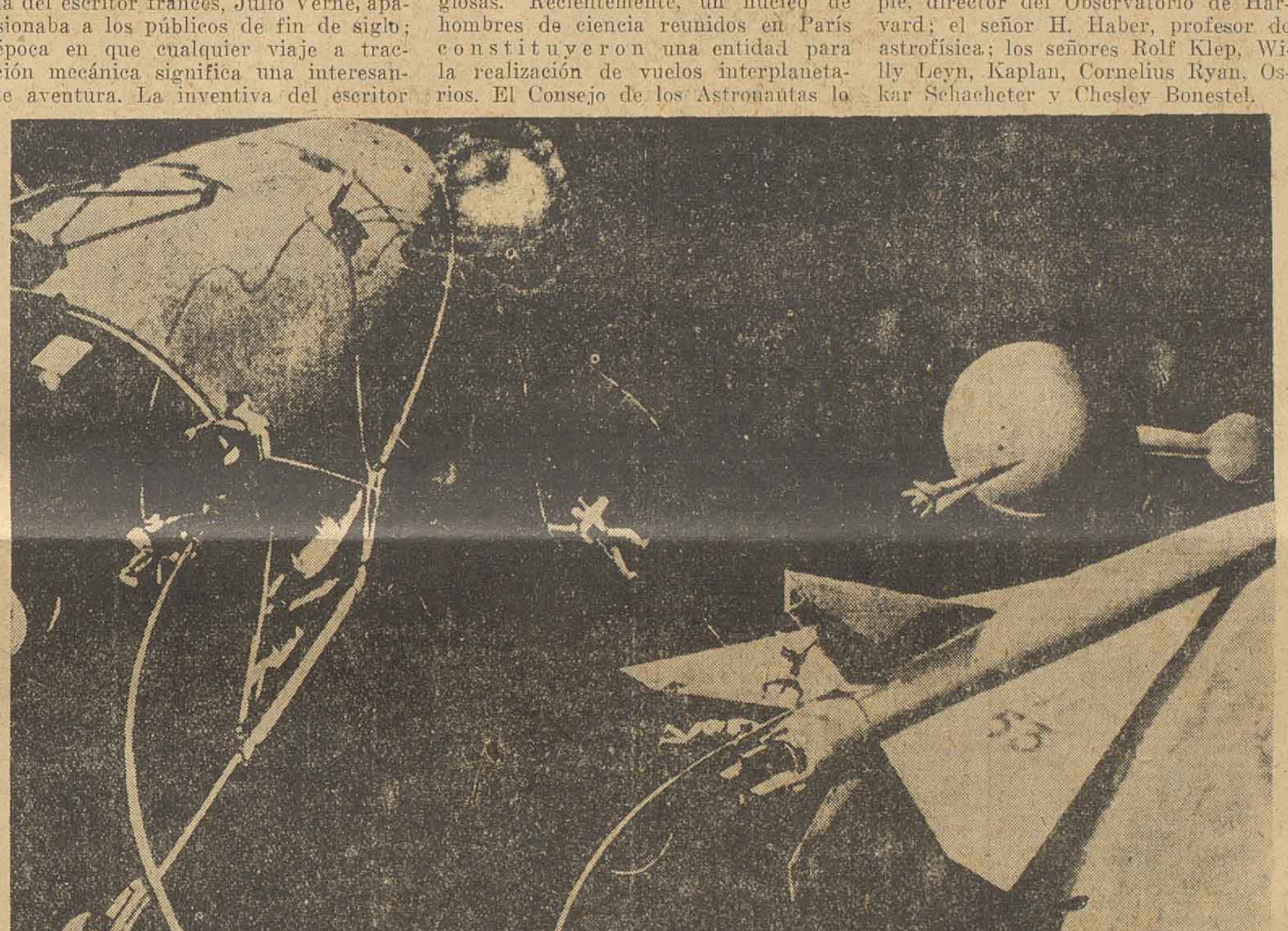

El vuelo interplanetario, utópica teoría hace pocos años, será realidad a breve plazo.

La posibilidad de realizar un vuelo entre la Tierra y la Luna ha permitido subscribir el audaz contrato entre treinta técnicos alemanes y americanos y el trust norteamericano Bell Corporation: Contrato que garantizan los recursos necesarios para los trabajos dirigidos por el Consejo de Astronautas. Los cálculos se estiman en 4.000 millones de dólares y se llevarán a cabo en la desierta isla de Jhonston situada en el Pacífico, cedida por el gobierno de los Estados Unidos, y desde donde se espera dar salida al primer aparato en dirección a la Luna.

AVENTURA RIESGOSA

Conformó que antes de 1962 se concretará el proyecto, ha manifestado el doctor Von Braun en una reciente conferencia sobre los detalles técnicos que pronunciara en la ciudad de Dusseldorf.

Según el sabio alemán la Tierra contará en su cielo con un segundo satélite; construído éste por el hombre y será el primer punto de escala en la ruta de los grandes espacios interplanetarios.

Este "satélite" estará habitado por seres humanos y visto desde la Tierra parecerá un cuerpo celeste que marcha lentamente en el espacio. Su desplazamiento alrededor de la Tierra será velosísimo y se lo hubicará a 1.700 kilómetros de altura; efectuando la vuelta completa a nuestro globo cada dos horas.

LA PLATAFORMA

Esta "plataforma satélite" tendrá la forma de rueda y en su interior se encontrarán los observadores con oxígeno suficiente y la presión atmosférica interior necesaria para contrarrestar los efectos que la altura ejerce sobre el organismo. Servirá de vivienda a sabios y técnicos. Desde allí se efectuarán transmisiones de radio y televisión y las observaciones necesarias para establecer las dificultades que aparezcan en su estabilidad y la capacidad de los materiales empleados para soportar la fricción que significa el desplazamiento en el espacio a razón de 28.000 kilómetros por hora; tiempo calculado para esta fantástica aventura sideral.

En los estudios que se realizan para proyectar la "plataforma satélite" se tratan de vencer las dificultades que se plantean al físico al intentar vencer la capa ozonósfera con aparatos construídos con materiales hasta hoy conocidos.

UN PROBLEMA: LA FRICCION

Diariamente 10.000 meteoritos de hierro puro y otros materiales desconocidos para nosotros bombardean a la Tierra. La velocidad de esos cuerpos en su caída al atravesar las diversas capas atmosféricas que envuelven al globo provoca fricciones elevadísimas que antes de llegar a nosotros desaparecen disueltos en el espacio. Este es el problema que los hombres de ciencia que forman el Consejo de Astronautas consideran en principio haber solucionado.

EL COHETE INTERPLANETARIO

Al describir las características que tendrá el cohete proyectado que saldrá de la isla Jhonston, el doctor Von Braun manifestó que tendrá 80 metros de alto, 20 metros de diámetro en su base y su peso será de 6.400 toneladas. Será propulsado por motores alimentados con hidracina, carburante ensayado ya con feliz resultado, que accionarán al monstruoso aparato en su trayecto a través del espacio.

En su construcción se emplearán materiales plásticos, resina y baquelita. Las ventanas del cohete serán clorofiladas como protección contra radiaciones solares de efectos mortales para el hombre a determinadas alturas. El arranque inicial será de 5 metros por segundo, pero después de un minuto alcanzará un velocidad de varios miles de kilómetros por hora; marcha necesaria para vencer la atracción terrestre.

UN PILOTO "ROBOT"

El cohete, según los proyectos últimos, estará compuesto de tres partes; el cohete base y dos cohetes auxiliares que se desagotada su provisión de hidracina, e irán cayendo a la Tierra sostenidos por paracaídas gigantescos, luego de haber recorrido en elipse la distancia de 20.000 kilómetros.

Libre ya de las dos primeras partes propulsoras el aparato será teledirigido desde la isla Jhonston por un "piloto robot". En su interior la tripulación permanecerá todo el tiempo extendida en literas que tendrán exactamente la forma del cuerpo humano.

LA ISLA SATELITE

El cohete llevará asimismo 40 toneladas de material que servirá para la "construcción" de la llamada isla interplanetaria cuya ubicación, según se ha proyectado, estará a 1.730 kilómetros de altura. Lograda esa distancia en elevación el "piloto robot" cortará los gases e inmediatamente el cohete se convertirá en satélite de la Tierra. Allí los tripulantes, provistos con escafandras especiales, abandonaran el vehículo cohete por medio de pequeños motores de una o dos plazas, llevando en sus escafandras todo lo necesario para subsistir. Por radio se comunicarán entre ellos y permanecerán unidos al cohete por medio de cables que les evitará perderse en el espacio.

Según los cálculos de los hombres de ciencia han fijado en 38 los viajes similares que tendrán prenderán del primero una vez que realizar para transportar el material necesario para dar por terminada la tarea de armar la "isla sideral" desde donde luego partirán los proyectiles hasta el misterioso mundo lunar.

QUIEREN VIAJAR

El director de la sección lunar de la Asociación Astronómica británica doctor Percy Wilkins, ha preparado para la fantástica aventura un mapa detallado de la Luna que unidas todas las cartas o planchetas que lo forman adquieren un diámetro de cinco kilómetros. El prestigio de los miembros que forman el Consejo de Astronautas ha originado una intensa expectación y de ello da idea el hecho que ya se han registrado 20.000 solicitudes para formar parte de la tripulación que llevará el primer cohete interplanetario en el viaje que, según el doctor Von Braun, se realizará en 1962.

LA CONQUISTA ECONOMICA

Uno de los más sorprendentes episodios registrados últimamente en algunos círculos financieros de Nueva York es el proyecto del barón Richard de Skadding para constituir la "Sociedad minera para la explotación de los yacimientos de mineral lunar", la que a cada subscriptor le adjudicará 100.000 kilómetros de suelo lunar.

De Mujer a Mujer

por Stella

Influencia de la cocina en la línea física y... espiritual

ASEGURABAN nuestras abuelas que en la conquista de marido influía mucho el arte de guisar el pollo. Un hombre público de prestigio decía que le hubiera resultado más fácil opinar sobre los hombres que trataba, después de conversar con la cocinera y el "maître" de los mismos.

También oí decir a un charlista desde el escenario de un teatro que, la cocina y los negocios de libros viejos reflejan de manera expresiva el carácter de los pueblos.

Las sugestiones que se desprenden de estas opiniones se relacionan con la "línea", sería preocupación actual, de la mayoría... ¡Es tan difícil resistir a las tentaciones de una mesa surtida y bien servida!

Está bien servida la mesa que depende casi exclusivamente del arte culinario. El prosaico arte que sin embargo ofrece a los observadores sutiles, material auxiliar para construir semblanzas de hombres y de pueblos, el arte que tiene en las relaciones conyugales casi tanta importancia como la de mantener ágil la silueta.

Es pues indispensable emplear esa habilidad innata de conciliación que caracteriza a la mayoría de las mujeres a fin de que el menú diario contenga dosificados los ingredientes susceptibles de aumentar el volumen físico, con riesgo de reducir el volumen espiritual frente a éstos "sabuesos psicológicos". Hay que saber de memoria cuáles son los alimentos que contienen determinadas vitaminas y aprender a combinarlas con acierto, en bien de la salud física... y la otra.

¡Estos hombres no saben ya de qué medio valerse para obligarnos a permanecer junto al hornillo!...

Rodolfo Schigotti Ganó su Primer Dinero en el PORKE

ESTUVO en nuestra casa un pibe macanudo, simpático como el que más, que vino a cobrar los diez pesitos que se ganó de buena ley, con su ingeniosa adivinanza aparecida en el ¿PORKE? del domingo.

Rodolfo Schigotti tiene apenas 15 años y ya cursa el 4º año en la Escuela Nacional de Comercio "General Manuel Belgrano", situada en la calle Entre Ríos 2366. Con toda naturalidad se presentó en la redacción, y se llevó la platita que, nos confesó, constituye la primera que gana gracias a su imaginación.

Más que la adivinanza, que ya hemos calificado de muy buena, interesa la actitud decidida de nuestro joven amigo, que ha comprendido la intención amplia de nuestra invitación a enviar sus colaboraciones, para que ROSARIO sea cada vez más lo que es desde el primer día de su existencia, el diario del pueblo, abierto a todos los que tengan algo que decir.

Nuestras felicitaciones para Rodolfo, y esperamos que en lugar de invertir la fabulosa suma en cigarrillos se haya comprado chocolatines. Son más nutritivos y no arruinan los bronquios. Lo sabemos perfectamente y queremos que él aproveche nuestra propia experiencia.

Celebrarán su Día las Cooperadoras Policiales de Esta

El jefe de policía, don Nicolás Vallaro, dictó una resolución disponiendo una serie de actos destinados a celebrar el Día de las Asociaciones Cooperadoras Policiales de esta zona.

El 13 del actual, y con ese motivo, a las 12.45, en el casino de oficiales de Guardia de Seguridad de Caballería, será servido un almuerzo del que participarán los presidentes de las cooperadoras policiales del departamento Rosario y la superioridad policial. A las 21, habrá una función extraordinaria en el salón principal del Club Policial.

CONCIERTO SINFONICO POR RADIO DEL ESTADO

Mañana, a las 21.30, afrecerá un nuevo concierto por la onda de L.R.A. Radio del Estado, el celebrado conjunto orquestal sinfónico de dicha emisora. El recital que contará con la dirección del maestro Alexander Szenkar, se realizará en base del siguiente programa: Bach, Preludio, mi mayor; Haydn, Sinfonía Nº 104, re mayor (Londres); Chaikowsky, Serenata, do mayor, op. 48; Kubik, Ritmo y aire de pericón, y Wagner, Encantamiento del Viernes Santo, de la ópera "Parsifal" y Overtura de "El buque fantasma".

NUEVA DIRECTIVA EN EL BARRIO METALURGICO

En la reciente asamblea realizada por la Unión Vecinal Barrio Metalúrgico, quedó inaugurada la comisión que regirá la entidad por un nuevo período, de la siguiente manera: presidente Faustino Mundell, vicepresidente Reinaldo Buchaillet, secretario Osvaldo Tranchel, tesorero Manuel A. Costello y protesorero Aldo Moyano.

OFERTAS de la SEMANA

FERRETERIA

Llaves ajustables suecas esp. p. cocinas y calentadores 250 mm., a ..... $ 6.30

Radiantes p. estufas Volcán o similares, a .... $ 2.50

CEMENTO PORTLAND - SANITARIOS - HIERRO REDONDO - TIRANTES - METAL DESPL. - CHAPAS CANALETA - CARBON DE COK. ETC.

BAZAR — CREDITOS

Plato, loza para colgar, 27 ctms. en relieve, decorado con figuras estilo Luis XV, a .... $ 29.90

Bomboneras de vidrio decorado, a $ 9.95

M. HEREDIA y Cía. S.A.
COMERCIAL e INDUSTRIAL

SARMIENTO 975 T.E. 22337

DEPOSITOS CON EXPOSICION Y VENTA DE MATERIALES DE CONSTRUCCION

ITUZAINGO 1545 T.E. 86611 ROSARIO

PIELES LANDY
MODERNOS TAPADOS A BAJO PRECIO
CREDITOS
Taller Reformas
CAFFERATA 430 - ROSARIO

Avisos Clasificados Combinados de los Diarios ROSARIO y DEMOCRACIA

CARPINTEROS
Disponemos de la Línea Más Completa de Máquinas Simples y Combinadas
Gran Calidad y Excelente Terminación
Facilidades de Pago. Solicite Folleto Ilustrado
BOVERI MASSARELLI & Cía S.R.L.
CORRIENTES 655 - T.E. 0250 - ROSARIO

ACADEMIAS DE BAILE

EGRI, único profesor que garantiza enseñanza. Rioja 1514.

ALUMNOS, SE PREPARAN

SE preparan alumnos libres regulares primarios y ciclos básicos colegios nacionales por materia o curso completo. Buenos Aires 913. T.E. 55407. 5-14

ARTICULOS VARIOS, VENTA

...ETE cristalería porcelana otros objetos compro. T. E. 26861. 5-9
ARCHIVO b|biblioteca, escritorio, butacas mesas, bar, heladeras, negocio, cajas hierro. Crédito Mitre 930. 5-7
ALANZAS, butacas, mesas, estanterías, heladeras. 27 de Febrero 2432. 5-6
BAUL grande buenas condiciones. De tarde. T. E. 6046. 5-5
VENDO nutria talle 44 y cocina kerosene. Necochea 1559. 5-5
VENDO básculas, bañera, bom. Siam. Suipacha 1145. 5-5
VENDO chapas canaleta cinc. nuevas. Rueda 843. 5-7
VENDO, escopeta Bayard 2 caños, calle Jorge Cura 2066. 5-5

AUTOMOVILES Y CAMIONES COMPRA

...UTOS camiones furgones compro vdo. perm. fac. Maipú 3449. 5-8
COMPRO auto $ 40.000 a cont. s|int. 3 de Febrero 4444. 5-5
COMPRO automóviles pago. cont. inmed. Sarmiento 1225. 5-7

AUTOMOVILES Y CAMIONES, VENTA

FURGON Baby 40 vendo o cambio por auto Ford o Chevr. 37 al 41. Pago diferencia contado. Eva Perón 149, San Nicolás. 4-7-5
VENDO Ford baby $ 24.000. San Martín 5446. 5-5
COLECTIVO Chevrolet, vendo 50 mil pesos. Buenos Aires 3350. 5-5
CHEVROLET 46 de lujo; Dodge 47 Entre Ríos 427. 5-5
CHATITA Chevrolet flor a part. vendo. Roma 435. 5-6
CAMION Chevrolet 34 perm. coche o chatita. San Martín 3486. 5-5
FORD baby 47; cupé Ford A. mod. 31. Entre Ríos 427. 5-5
FORD 37 lujo radio muy poco uso. Montevideo 595. 5-5
RURAL Pontiac permuto por baby o chatita. Amenábar 723. 5-6
PESOS 18.500 camión Chevrolet 30 buen estado. San Martín 2132. 5-5

BICICLETAS Y TRICICLOS, VENTA

VDA. Alberdi 385 bicicleta $ 30 mens. Emporio San Martín. 5-5
VENDO bicicleta p. canasto. Rodríguez 65 bis. Dpto. 1. 5-5
URGENTE vdo. bicicleta nueva. Mitre 2569. 5-5-54

CASAS Y DEPARTAMENTOS PEDIDOS

PROFESIONAL alq. casa 2 ó 3 ambientes. Alberdi o Arroyito. T. E. 23094. 5-5

CASAS Y TERRENOS COMPRA

COMPRO lotes o tierra hasta 10.000 m2 Z. Norte Sur Oeste. T. E. 3876. 3-4y6-5
CASA u hor. compro centro 5 hab. y com. T. E. 49465. 5-5
COMPRO casa zona. Oroño y Santa Fe. or. n. des. T. E. 20698. 5-5
COMPRO casa habit. chica al contado radio San Martín y Garay. Ofertas a Sarmiento 5046. 5-5

CASAS Y TERRENOS, VENTA

A. Florida lotes agua, luz, fac. Pereyra. V. Gómez 2135. 5-6-5
...DO. esquina salón, garage. Arriba flia. todo nuevo fac. Iriondo 1608. 5-8-5
...DO. o permuto casa 3 habitaciones por otra 1 ó 2 hab. en Buenos Aires. Salvá 340. 5-7-5
...TURA Ov. Lagos 5800 lote 13x42, pieza, bomba y w. c.; tomo a cuenta bom. tacher, equipo perforac., motoneta o moto liviana o chatita. Carta A. E. Landini. Arcebal. F. C. Mitre. 5-6
VENDO casa esquina, calle 5 Nº 299. Facilidades. T. E. 57644. 5-8-5
ALBERDI 5 casas 2.500 cont. fac. Avelaneda 440. B. 5-5
CASA desoc. La Florida vendo. S. Luis 953. of. 8. T. E. 55350. 5-5
CASA 2 piezas coc., baño $ 25.000 cdo. Cabildo 1241, llave 1235. Tratar Catamarca 1481. 5-6
CASA desoc. 3 hab. garage, cocina, baño, instalado, gas, teléfono $ 50.000, contado y fac. Alem 1949 Tratar 47147. 5-6
DESOCUPADA $ 70.000, 50 % contado o acept. auto, 3 de Febrero 1983. 5-6
...ESO. Avenida Génova 1406, fac. Tratar en la misma de tarde. 5-7
LOTE 30 m. Eva Perón al 6300 al contado. San Lorenzo 6621. 5-5
VENDO casa, facilidades. Lima 916 de 20 en adelante. 5-5

CASILLAS, VENTA

VENDO casilla armada. Rueda 29 bis. 4-6-5

COCINAS Y CALEFONES, VENTA

OCASION vendo cocina 2 horn. a gas de keros. Rivadavia 2473.
COCINA Carú 2 horn. y horno. Santiago 1268, Depto. 7. 4-5

COLCHONES

LANAS y cotines. Colchones a resorte. "Alberico" invierno y verano. Av. Alberdi 431. Tel 99734.

CONTABILIDADES, OFRECIDAS

CONTABILIDAD por hora, réditos, contratos, formación sociedad. asesoría general. T.E. 81866.

COPIAS A MAQUINA

SE hacen copias a máquina. San Juan 1685, T. E. 24014. 5-5

CORRETAJES, PEDIDOS

LA National Pictures necesita señoritas y jóvenes, buena presencia fácil palabra. trabajo fácil, bien remunerado, mayores de 18 años. 3 de Febrero 1036. 5-5

EMPLEADOS, PEDIDOS

...RTAS para visitar el comercio. Tratar, Mitre 772 de 11 a 12 hs.
DACTILOGRAFA capaz necesito. Estudio Pte. Roca 590. 4-5
COMERCIO nec. vendedor, buena rem. Lucero 1580. 5-6

CORREO ARGENTINO ROSARIO
FRANQUEO A PAGAR CUENTA Nº 678
CATEGORIA INTERES GENERAL

2 Líneas $ 7.— - Cada Línea Subsiguiente $ 3.—

Díctenos su aviso por teléfono al 47081 o llévelo personalmente a: SAN LORENZO 1256.

EMPLEADOS, OFRECIDOS

SE ofrece señorita de mañana, cursó 3er. año T. E. 83930. 5-5
SEÑORITA para escritorio se ofrece Calle 2 Nº 219. Barrio Azcuénaga. 4-8|5

HELADERAS, VENTA

HELADERA Frigidaire 6 puertas, seminueva, oportunidad líquido hoy ocurrir Marcos Paz 3456. 5-6
VENDO heladera eléctrica familiar de lujo equipo totalmente importado. Moreno 1613. 5-5

HALLAZGOS Y EXTRAVIOS

GRATIFICARE hallazgo perrito marrón claro,, nube un ojo, responde nombre Pelado. Av. San Martín 5602, T.E. 864-102. 4-5 5
GRATIFICARE devolución rueda completa de moto Vespa perdida día 3-5-54. Avenida Godoy 6080. ó Congreso 1641. 5-5

HIPOTECAS, PEDIDAS

AL 12 % anual pedidos y ofertas sobre casas y campos Consulte: Thedy, Sarmiento 512. 29-3-5-54

INSTRUMENTOS MUSICALES, VENTA

BANDONEON alemán vdo. doy facilidades. Constitución 290. 5-6

LOCALES, PEDIDOS

LOCAL centro con c.flia. busco, ofrecer T.E. 41330. 4|5
PIEZA o garage p|depósito mercadería. T. E. 55621. 5-5

LIBROS, VENTA

TESTUT vendo anatomía general, anatomía topográfica técnica quirúrgica Christmann de 16 a 19 Eva Perón 641. D. 4.

MAQUINAS DE COSER COMPRA

A $ 2.500 pago Singer bobina. Llame T. E. 26787. 3-6
COMPRO máquina Singer bobina y otras marcas. T. E. 49227. 5-5
ALTISIMO precio pago máquina coser cualquier estado. Llamar T. E. 92830. 5-7

MAQUINAS DE COSER, VENTA

CHECOSLOVACAS, japonesas, nacionales Singer de $ 850 a $ 3.500. Corrientes 825. T. E. 29222.
A Cafferata 430, nuevos repuestos. Singer $ 100 por mes, crédito liberal, otra regia $ 890. 4-5-6|5
ALTISIMO precio pago máq. coser. Llame hoy. T. E. 92830. 5-5
VENDO Singer bobina impecable. Recibo bicicleta en parte de pago. Matienzo 1536. 5-5

MOTOCICLETAS, VENTA

PUCH 250, mod. 51, s|nueva 3.000 kms. líquido. Corrientes 1002. 5-5
H.R.D. 1949 mil cc. como nueva, esp. carrera. Mitre 930. 5-5

MUCHACHAS, OFRECIDAS

SE ofrece muchacha lav. o limp. por día. Calle C. Nº 2835. (O. Lagos 4800). 2-8-5-54

MUCHACHAS, PEDIDAS

MUCHACHA se necesita con cama adentro. Santa Fe 1429.
MUCHACHA quehaceres cama adentro. San Martín 944. 4º p. 5-5
MUCH. limpieza planchado $ a 15 $ 180. Urquiza 1546. 5-5
MUCH. competente $ 250. cama adentro. 3 de Febrero 686. 5-5
MUCHACHA atienda cocina. Sueldo $ 300. Urquiza 1863. 5-5
MATRIMONIO nec. muchacha cama adentro sin lav. Buenos Aires 1572. 5-5
MUCHACHA ayudar quehaceres, cama afuera. Avenida Francia 1175. 5-5
MUCAMA dorm. cama adentro referencias. Entre Ríos 543. 5-5

MUEBLES, VENTA

VENDO comedor t. amer. nuevo y living urg. T. E. 20566. Salta 1943. 5-5
VENDO comedor usado roble pesos 3.500. Saavedra 622. dpto. 1. 5-5
LIQUIDO total de muebles p|cambio de giro. San Juan 1150. 5-6
JUEGO dormitorio enchapado a patricular. Castellanos 1387. 5-5

NEGOCIOS VARIOS, VENTA

BAR, alm. céntrico con familia, alq. bajo. S. I. T. V. Mujica 652. 5-5
DESPENSA $ 18.0000 en block. Ayacucho 5645 alq. $ 150. 5-5
RESTAURANTE único en el pueblo o busco socio. Acebal. 5-5
SE vende reparto de leche. San Juan 4345. 5-6
URGENTE art. sport. gran salón líquido. Lagos 1261. 5-5
VENDO pensión desoc. 100 m. Rosario Norte T. E. 91920. 5-5
VENDO peluquería bien instalada Tratar Buenos Aires 5525. 5-5
VDO. vinería muy barata E. Carriego 1438. 5-5

OFICIOS VARIOS, OFRECIDOS

LUSTRO muebles, piano, cambio color. Doy ref. T.E. 97042. 4|5
OFRECESE para sereno, persona seria y con referencias Pcias Unidas 733. Dto. 1.
OFR. señorita oficiala camisera. Ancnoris 1806. Alberdi. 5-5
PINTURA en general, calidad económica. Llame 91864. 5-5

OFICIOS VARIOS, PEDIDOS

MINERVISTA oficial compet. mi oficial o ponepliegos prec. Estados Unidos 3043. Bs. Aires. 3-5
OFICIAL cepillero se necesita. Gorriti 396.
MEDIO oficial elect. para autom. de 20 a 23 horas. Eva Perón 2401. 5-5
NEC. 1|2 oficial mueblero, ofic. y medio. lustrador. Rueda 623. 5-5
NECESITO oficial albañil. J. B. Justo 985. 5-5
NECESITO medio oficial práctico plomero $ 30, diarios. Corrientes 2071. 5-5

PENSIONES, OFRECIDAS

PENSION fliar., económ. matrim. obreros, empleados. Jujuy 2931. 20-4 5-5
PIDA la nueva vianda familiar al T. E. 20386 3-7
PENSION a matrimonio o 2 caballeros pieza amueblada personas cultas. San Lorenzo 945. 5-5
ALQUILA familia habitación amueblada pensión con flia. San Martín 369. 5-5
A señorita empleada doy media pensión. Corrientes 1241. 5-5
A 2 personas ofrezco habit. con pensión. Rioja 770. 5-5
DOY hab. amueblada estud. compartir sin comida $ 80. T. E. 42892. 5-5
A empleado doy media pensión compartir pieza. Catamarca 1477 5-6

PERMUTAS

URGENTE permuto casa Santa Fe por otra en Rosario, buena ubicación, bajo alquiler. T.E. 80161. 4-8|5
CASA amplia en pleno centro Rosario 5 hab. comodid y teléf., bajo alquiler por otra similar en Buenos Aires. T.E. 42951.
PERMUTO casa altos alq. ant. teléf. por otra ciudad. Eva Perón. Tratar T. E. 21468. 5-7-5
CASA amplia en pleno centro Rosario 5 hab. comodidad y teléfono, bajo alquiler, por otra similar en Buenos Aires. T. E. 42951. 5-14-5

SOCIOS, PEDIDOS

...RA imprenta compl. necesito socio que conozca el oficio y tenga client. San Martín 450. T. E. 22339. 5-5

TAPAGOTERAS

SE arreglan techos en general con el producto plástico Ceballos y se vende material para todas clases de techo, para realización y ventas dirigirse a Domingo Cevallos. Sadi Carnot 6194. B. Roque Sáenz Peña T. E. 3469.

EDICTOS

El señor Juez de Primera Instancia de la Sexta Nominación en lo Civil y Comercial de Rosario, llama a los herederos, acreedores o legatarios de doña **Marcelina Alvarez de Fernández**, por treinta días, para que comparezcan al Tribunal a hacer valer sus derechos Rosario, 22 de abril de 1954.— **Jorge Manuel Carcedo**, secretario. 1.30|4 V.30|5|54

El Señor Juez de Primera Instancia de a Segunda Nominación de Rosario, llama, cita y emplaza a los herederos, acreedores o legatarios de don **Alfredo Francisco Lasso, o Alfredo Francisco Eusebio Lasso o Alfredo Lasso y Noriega**, por treinta días, para que comparezcan a este Tribunal, a hacer vales sus derechos. Rosario marzo 26 de 1954. Carlos L. Alberto, Secretario. 1.7|4V.7 5|54

El señor Juez de Primera Instancia en lo Civil y Comercial de la Segunda Nominación de Rosario, llama a los herederos, acreedores o legatarios de don HUGO B. ROSSELLI o HUGO ROSSELLI o HUGO BARTOLOME ROSSELLI, por treinta días para que comparezcan a este tribunal a hacer valer sus derechos. Habilítese el feriado de Semana Santa para esta publicación. Rosario, 7 de abril de 1954. — Carlos L. Alberto, secretario. 1.8|4V.8|5|54

El señor Juez de 1ª Instancia de la Segunda Nominación de Rosario, llama a los herederos, acreedores o legatarios de doña JULIA SANCHEZ de OLGUIL, por treinta días, para que comparezcan a este Tribunal a hacer valer sus derechos, Rosario, abril 20 de 1954. 1.20|4.V.20 5|54

El Señor Juez de 1ª Instancia de la 2ª Nominación de Rosario, llama a los herederos, acreedores o legatarios de Don Pablo Ceccone por treinta días para que comparezcan a este Tribunal a hacer valer sus derechos. Rosario, 20 de abril de 1954. Carlos L. Alberto, secretario. 1.20.4.V.20|5|54

Nº 156 Rosario, 18 de marzo de 1954. Y VISTOS: Lo solicitado a fs.8-10, atento a lo dispuesto por el art. 343 del Código de Procedimientos Civiles, y resultando del informe expedido por el Registro General de Propiedades que consta inscripto el dominio del inmueble que se ejecuta a nombre del demandado y que dicho bien reconoce en primer lugar y grado la obligación hipotecaria que se reclama, no existiendo otros acreedores hipotecarios · RESUELVO: Citar al deudor o a quien o quienes sus derechos legítimos representen, por edictos que se publicarán en el "Boletín Oficial" y ROSARIO, por el término de quince días, a fin de que dentro de los cinco días contados desde la última publicación, abonen el crédito que se reclama: CINCUENTA Y OCHO MIL DOSCIENTOS ONCE PESOS CON VEINTICINCO CENTAVOS, más sus intereses y costas. estimadas provisoriamente en la suma de: DIEZ MIL PESOS.-u opongan excepción legítima, bajo apercibimiento de dictarse sentencia en rebeldía sin más trámite y darlo por notificado de cualquier resolución o providencia posterior, desde su fecha. Notifíquese esta resolución en el domicilio real del demandado por cédula.- Insértese, hágase saber, repóngase.- (AUTOS: RIESTRA MAXIMO c|JUANA MARIA BRUHAIS de PAHUD. EJECUCION HIPOTECARIA.- Exp. Nº 58.-1954) Armando J. Borro.- Carlos Alberto Molteni, Secretario. 1.26|4.V.14|5|54

Por órden del señor Juez de Paz Letrado de la 7ª Sección de esta ciudad el Secretario que suscribe hace saber que en los autos caratulados "Expediente Nº 101 **López Quiñones, Juan contra Noelia y Estella Re y J. Estramieri.** Cobro de pesos" se ha dictado la siguiente sentencia : "Nº 155. Rosario, 29 de marzo de mil novecientos cincuenta y cuatro. Autos y Vistos: El Presente juicio Ejecutivo seguido por **Juan López Quiñones c|Noelia Re, Justina Estella Re y J. Estramieri** sobre cobro de la suma de un mil novecientos ochenta y cuatro pesos c|40|100 m|n., importe de dos documentos que en copia obra a fs. 1, Y Considerando... **Fallo:** Mandado se lleve la ejecución adelante hasta tanto el acreedor se haga íntegro pago del capital reclamado con más sus intereses y costas (art. 226 del Código Procesal). Insértese hágase saber por edictos que se publicarán durante cinco veces en el Boletín Oficial y Diario ROSARIO. Regulo los honorarios del señor Juan López Quiñones en la suma de ciento ochenta pesos nacionales. Repóngase. L. A. Gardella. Heriberto O. Tersse". Lo que se hace saber a sus efectos a los demandados. Rosario, abril 27 de 1954 Angel D. Rizzi secretario. 1.29|4.V.5|5|54

Por disposición del Señor Juez de Primera Instancia en lo Civil y Comercial de la Primera Nominación de esta ciudad Doctor Raúl Sala, el Secretario que suscribe hace saber: Que en los autos "IBAÑEZ DE BOZZOLA, MICAELA I. c/CATALINA FACCIANO DE MALLONI Y OTROS. Ejecución Hipotecaria", se ha mandado inscribir como litigioso en el Registro General, la finca objeto de este juicio, ubicada en esta ciudad en calle San Juan Nº 3733, a los fines que por derecho hubiere lugar, Rosario, abril 29 de 1954 José Félix Ferreyra, Secretario. 1.3-5.V.7-5-54

Por orden del Señor Juez de Primera Instancia de la 2ª Nominación en lo Civil y Comercial de la Ciudad de Rosario, Dr. Armando J. Borro, el Secretario que suscribe hace saber: Que en los autos "SCARABOSIO A., FERULLO y Cía. c/ALBERTO KENAN Y OTRO —Demanda Ejecutiva", se ha dictado la resolución siguiete: "Nº 121— Rosario: Nueve de abril de 1954 — y visto: los caratulados "Scarabosio A., Ferullo y Cía. c/ Alberto Kenan y otro— Demanda Ejecutiva" por cobro de la suma de $ 3.500. — m/n. (tres mil quinientos pesos nacionales), provenientes de dos documentos suscriptos por los demandados Don Alberto Kenan y Don Teófilo Kenan, reservados en Secretaría... Y CONSIDERANDO:... RESUELVO: Ordenar se lleve adelante la ejecución, hasta tanto el acreedor se haga íntegro pago del capital reclamado, con más sus intereses y costas (art. 226 del Código Procesal). Regulo los honorarios de la Procuradora Sarah Beatriz Vacca de Bessio, en la suma de trescientos pesos nacionales. Insértese, repóngase y hágase saber por edictos que se publicarán por el término de ley en los diarios "Boletín Oficial" y "Rosario".- BORRO.— MOLTEMI.—" Todo lo que se hace saber a los efectos a que hubiere lugar. Rosario, 23 de abril de 1954. Carlos Alberto Molteni Secretario. 1.3-5,V.7-5-54

El señor Juez de Primera Instancia de la Tercera Nominación de Rosario llama a los herederos, acreedores o legatarios de doña "SABINA AGUSTINA TERESA MENGONE Vda de DALL'OCCHIO; SABINA AGUSTINA TERESA MONGONI DE DALL'OCCHIO; SABINA AGUSTINA TERESA MENGONI Vda de DALL'OCCHIO, SABINA MENGONE DE DALL'OCCHIO y SABINA MENGONI DE DALL'OCCHIO" por treinta días, para que comparezcan a este Tribunal a hacer valer sus derechos Rosario, abril 28 de 1954 Carlos L. Alberto, secretario. 1.4-5 v.4-6-54

El Señor Juez de Primera Instancia de la Tercera Nominación de Rosario, llama a los herederos, acreedores o legatarios de Don MIGUEL CAMBURSANO por treinta días, para que comparezcan a este Tribunal a hacer valer sus derechos. Rosario, 4 de mayo de 1954. José S. Cuentes, Secretario 1.5-5,V.5-6-54

REMATES

ENRIQUE WILLI

Por disposición señor Juez 1ª Instancia en lo Civil y Comercial 6ª Nominación, 2ª secretaría, el secretario que suscribe hace saber a sus efectos. Que en autos caratulados "Sole Manuel c/otro." Cobro ejecutivo", se ha dispuesto el martillero Enrique Willi subaste jueves 13 de mayo 1954, 16.30 horas, donde se encuentran los bienes embargados, calle S. Nicolás 1637 de esta ciudad, SIN BASE, AL CONTADO, lo siguiente: tres enfardadoras para pasto de cuatro metros de largo cada una, a saber: una de madera terminada, otra de madera (incompleta) y una de hierro (el cuerpo solamente). Todo estará a la vista el día de la subasta; no aceptándose reclamos después de efectuada la misma. Comisión de ley. Rosario, abril 30 de 1954.— **Jorge Manuel Carcedo**, secretario. [illegible]

Lindo y Frondoso es el Programa Criollo del Sábado

La Cartilla Oficial Exige Profundo Estudio

Cerebro y Suerte en Demanda de Ocho Probables Ganadores

CON un clásico y otra carrera especial, el programa oficial ofrece, junto a las otras pruebas, un surtido donde el abundamiento de fijas, candidatos, lógicas, lances y rumbeadas, dá a la cartilla un tamiz interesante. Habrá que ir con tiempo, entonces, pues la reunión ofrece aristas peligrosas para resbalar y perder...

¡AH, LOS POTRILLOS!

Los perdedores de dos años, que levantan tantos entusiasmos, porque en ellos está depositada la esperanza de más de un crack, se verán en el Premio Carrasco, sobre 1.100 metros. Hay chances parejas: Atributo, por lo que hizo tras Cinto Gaucho y sus recientes aprestos; Belavi, "destapado" el último domingo; Educado, evidentemente un potrillo llamado a mayores, aunque sale ahora de una cura; por la otra banda ruedan algunas ilusiones, entre ellas el sanfesino T. Weater, Potentado, recuperado de las sobrecañas y hasta Arcano, que si domina su geniecito, dará que hacer... y hablar. Por su impresión primera los está ganando Educado, al que lleva muy bien el piloto—trainer Atilio J. Merli.

BRAVO Y ESPECIAL

El handicap especial "Las Heras", a correrse sobre 1.500 metros, tiene una carta muy definida: Gran Gitano, que tras ganar lindo, ensayó mejor; en la escala de pesos puede cuajar el bueno de Criterio, con hazañas mayores y en otros hipódromos; Monsieur de Paris, regalado con 46 kilos, elemento que tiene la virtud de seguir culquier carrera y ganar de atropellada; habrá c..s pas entre los ligeros Caton, Tarumba, Hueco, Tai—Pe; puede hacerse otra vez el impacto de Tal Vez, todo ello si le pasa algo a Gran Gitano, ahora en sus mejores líneas.

BUEN MARCO

En el premio Stilete, 1.200 metros, Quinoto fija; Bolero es gran candidato, porque fracasó por molestias, según se aclaró; Barbados puede ser, nada más, pero aquí está el candidato muy probable: Azopardo.

—¿Qué hará el flojo Pitho? Lo vemos ahora en condiciones de no pararse en un carrera donde habrá entusiasmos por el lado de Glorioso, Zaindarri y en la que lanzamos un gran número y efectivo: Cañadón.

—Con 52 kilos Patrullera puede ser ganadora, en un lote donde se ponderan las velocidades de Buis, Doña Solana y Olvidadiza. Si responde, los gana Ivonita.

—En el premio Día del Periodista del Turf, aunque sea por tradición deberíamos acertar, pero la carrera es muy ordinaria. Egunon es candidato, hay pretensiones con Banknote y Cap. Finis terre, más habrá que cuidarse por el lado de Forjador.

—Un grupo de discretos veloces se han reunido en los 1.400 metros del premio Penitente, todos ellos con chance; Tarapaca, por su última conquista; Temerario, que es peligroso, si larga; Querandí II, con justas pretensiones por sus antecedentes; Charcón, en su categoría; Dan Fausto, en su elemento y tiro; Nasarado, por su excelente pase y Dosalbo y Misterio, con amplios títulos. Bravísima carrera, dounde hay un ganador que dejamos exprofeso para el final: Shoot, que está recuperado y respondió a medias cuando reapareció.

—La última, 2.000 metros, tiene estructura clásica. Habrá que respetar a Veneradora, a pesar de sus 59 kilos; la distancia es para ella; Aclarado, es otro pingo llamado a mayores; no se puede subestimar a Impecable, pese a su feo renuncio último; Gitanazo, se las trae; Agarrate, anda mucho; Cobriza es peligrosa porque irá liviana, aunque es mucho tiro y, finalmente, si Rey de Francia no se y no abajo, primero el rey, viva el rey....

Flor de Castigo

EL turf está salpicado de anécdotas, cuentos, leyendas y hasta sobre su esfera de acción se tejen versiones y fantasías... La última de ellas, que ha llegado a nuestro conocimiento, tiene gracia plena. Y, la trama es simple, pero muy graciosa para los que conocen las emociones —o desazones... — del turf.

Es así: entrega su vida al Infierno un carrerista, ya que no le estaba permitido su entrada al Paraíso, y tras los primeros días de encontrarse fuera de "estado", se entera con alegría consiguiente, que hay ciertas libertades. Más; en el Infierno hay un hipódromo, con caballos, apuestas y todo... El carrerista no duda y allá entra y se encuentra con ese formidable espectáculo de las tribunas llenas de público, los caballos desfilando, la música de las apuestas, las ventanillas abiertas ... Y juega, a cualquiera, total no hay lógica ni estudio que valgan.

Cuando llega el momento de la carrera, se ubica entre el público. Y espera. Los caballos y sus jinetes, están quietos. Pasan los minutos; nadie se mueve. Y pasan muchos minutos, hasta que nuestro hombre se dirige a uno del público y le pregunta: "Usted que hace más que yo que anda por acá, dígame, ¿qué pasa, por qué no largan?", y el otro le responde en forma imperturbable:

—"¿Largar? ¡Nunca, nunca! "¡Ese es el castigo!".

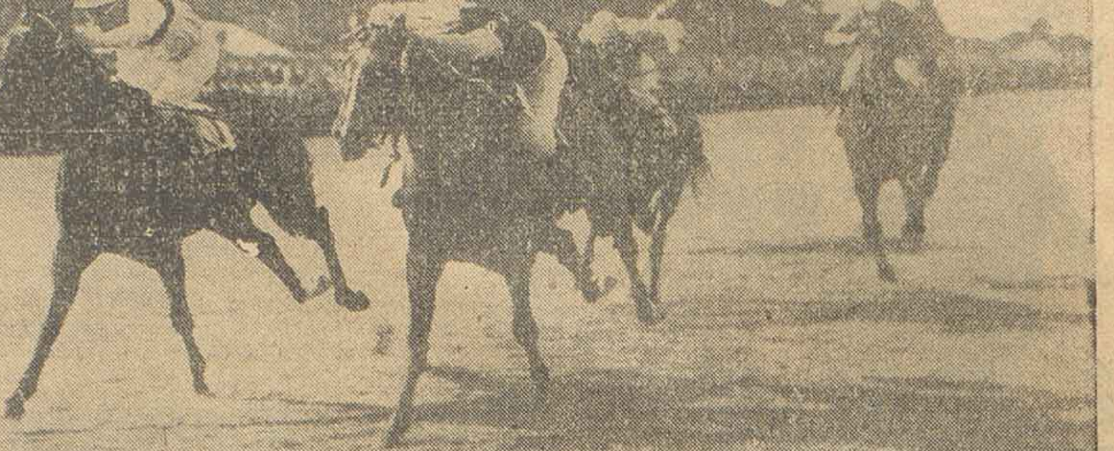

¡MANGANGA POR LOS PALOS! - El Gran Premio San Isidro fué para Mangangá, que en final intenso y bandera verde le ganó a Sidérea. Por los palos, exigida por B. Castro, que se encontró la monta por enfermedad de O. Nardi, Mangangá está estirada para ganar a la yegua en el último salto. Gran final, con dos pilotos que se esmeraron por hacer las cosas bien y la taba echó buena para Castro.

ROSARIO — COMPETIDORES Y MONTAS PARA EL SABADO

1ª CARRERA — 400 METROS
1 Firulete 64 O. F. Rébora
2 Hindú 64 A. J. Merli
3 Tulipán 64 V. T. Sosa
4 Zapateador 64 M. A. Michy
5 Celta 60 F. Regunaschi
6 Eslabón 60 J. Bracamonte
7 Japonesito 60 O. Juncos
8 Volatín 60 N. R. Agout

2ª CARRERA — 400 METROS
1 Amanecer 60 L. Cima
2 Arbolito II 60 L. Calcagno
3 Boquerón 60 R. I. Vega
4 Burguito 60 P. Robledo
5 Cachilo 60 M. A. Michy
6 Distraído 60 A. Palacios
7 Domador 60 O. González
8 Gringo 60 L. Fuentes
9 Japonesito 60 O. Juncos
10 Leonesa 60 A. F. Merli
11 Martes 13 60 F. Regunaschi
12 Sevillana 60 R. F. Maldonado
13 Tirano 60 V. T. Sosa
14 Trigueño 60 A. Ferrari

3ª CARRERA — 550 METROS
1 Alberto 60 L. Dentesano
2 Derby 60 O. González
3 Festejo 60 R. F. Maldonado
4 Guasuncho 60 J. Galván
5 Invernal II 60 O. F. Rébora
6 Milocha 60 A. F. Merli
7 Togo 60 X. X.

4ª CARRERA — 300 METROS
1 Florido 68 L. Bellino
2 Puramarí 68 V. T. Sosa
3 Niña Lucy 66 J. Bracamonte
4 Felipón 64 M. A. Michy
5 Mandioq'ita 60 P. Robledo
6 Secretario 64 A. Ferrari
7 Hasta Hoy 62 L. Dentesano
8 Juanita 62 Mac Loughlin
9 Pirina 60 A. J. Merli

5ª CARRERA — 550 METROS
1 Rebric 66 A. J. Merli
2 Tel Aviv 62 E. Iberra
3 Traje 66 S. Pacheco
4 Edgar 64 Mac Loughlin
5 Escabio 64 J. Bracamonte
6 Matrera 64 N. R. Agout
7 Simple 61 A. Ferrari

6ª CARRERA — 300 METROS
1 (Alborada 60 J. Bracamonte
2 (El Chacho 60 X. X.
3 Alex 60 L. Bellino
4 (Alhaja 60 F. Regunaschi
5 (Andariega 60 C. Ferreyra
6 Alpaca 60 A F. Merli
7 Aluv'ón 60 J. Avila
8 Avispa 60 No correrá
9 Bataclana 60 H. Torres
10 Calladita 60 R. F. Maldonado
11 (Central 60 L. Fuentes
12 (G. Lindo 60 M. A. Michy
13 Cigüeña 60 P. Robledo
14 Corajeada 60 X. X.
15 Deseada 60 O. Juncos
16 El Bocho 60 A. J. Merli
17 El Criollito 60 A. Ferrari
18 El Paisa'ito 60 P. Oliva

7ª CARRERA — 300 METROS
1 Faustina 60 L. Dentesano
2 Gato Rubio 60 L. Nieto
3 (Islerita 60 L. Cima
4 (Palita 60 C. Ferreyra
5 Jane 60 O. González
6 Kaitere 60 X. X.
7 Lunática 60 J. Galván
8 Mandria 60 L. Calcagno
9 Marga'ta II 60 X. X.
10 Marolina 60 M. A. Michy
11 Penumbra 60 A. J. Merli
12 Pimienta 60 H. González
13 Puchi 60 P. Martínez
14 Stambul 60 L. Fuentes
15 Tatú 60 P. Oliva
16 T. Santa 60 J. M. Correa
17 Vanidad 60 E. Iberra
18 Zodíaco 60 A. Palacios

8ª CARRERA — 400 METROS
1 Bastonero 60 I. Basualdo
2 Busca'da II 60 M. A. Michy
3 El Tito 60 L. Cima
4 El Vasquito 60 O. Juncos
5 Mi Princesa 60 G. Navarro
6 La Firmeza 60 R. Maldonado
7 La Rosar'na 60 H. Torres
8 La Zonza 60 A. F. Merli
9 Parletón 60 L. Dentesano
10 Pico 60 J. Galván
11 Progre'a II 60 A. J. Merli

9ª CARRERA — 400 METROS
1 Bagual 60 X. X.
2 Caudalosa 60 O. Juncos
3 (Crispi 60 J. Abello
4 (Juan Cruz 60 N. R. Agout
5 Golazo 60 R. Staiger
6 Glu Glu 60 S. Pacheco
7 Hechicero 60 A. Palacios
8 La Turca 60 R. I. Vega
9 Luz Roja 60 G. Navarro
10 M. Criollo 60 A. J. Merli
11 Mulatito 60 L. T. Oviedo
12 (Normita 60 P. Martínez
13 (Traicion'o 60 X. X.
14 Penitencia 60 J. Bracamonte
15 Piragua 60 L. Fuentes
16 Remendado 60 P. Robledo
17 Sincero 60 X. X.
18 Yuyo Brujo 60 M. A. Michy

Competidores y Montas para el Próximo Domingo en Rosario

1ª CARRERA — 1.300 METROS
1 Carabinera 57 C. Sauro
2 Buis 57 R. V. Ledesma
3 Cagnotte 57 N. Quinteros
4 D. Solana 57 J. F. Funes
5 Ivonita 57 A. Baratucci
6 Atizadora 55 M. Ledesma
7 Olvidadiza 52 E. Sauro
8 Patrullera 52 T. Mernies

2ª CARRERA — 1.200 METROS
1 Azopardo 57 A. Baratucci
2 Paga Poco 57 R. García
3 Perineti 57 R. Gutiérrez
4 Petrole 57 R. Ferreyra
5 (Yippy 55 X. X.
6 (Quinoto 55 M. Ledesma
7 Bolero 55 T. Mernies
8 T. Negro 55 G. Quevedo
9 Barbados 53 C. Sauro

3ª CARRERA — 1.400 METROS
1 Armadito 56 G. Quevedo
2 Walker 56 T. Mernies
3 Glorioso 56 C. Sauro
4 Avance 56 X. X.
5 Cañadón 56 N. Quinteros
6 Clodomiro 56 R. García
7 Diestro 56 R. V. Ledesma
8 Disparate 56 X. X.
9 Envionazo 56 J. F. Funes
10 Pytho 56 A. Baratucci
11 Vertice 56 X. X.
12 Zaindarri 56 M. Ledesma

4ª CARRERA — 1.100 METROS
1 Arcano 55 G. Quevedo
2 Atributo 55 A. Baratucci
3 Zalamero 55 R. Ledesma
4 Homérico 55 J. Funes
5 Belavi 55 M. Giles
6 Cheffel 55 X. X.
7 Educado 55 T. Mernies
8 Marito 55 C. Sauro
9 Potentado 55 R. García
10 Sablón 55 M. Ledesma
11 Sevillano 55 J. Farías
12 T. Weather 55 N. Quinteros
13 Yaipur 55 X. X.

5ª CARRERA — 1.300 METROS
1 Sausalito 66 No correrá
2 (Miope 60 R. Ledesma
3 (Criterio 58 A. Baratucci
4 G. Gitano 55 C. Sauro
5 Tal Vez 55 T. Mernies
6 Hackleodol 52 M. Ledesma
7 Tai-Pé 50 M. Giles
8 Kilkardi 49 J. Funes
9 Postizo 49 R. Martín
10 M. de Paris 46 X. X.
11 Tarumba 46 No correrá
12 Garterana 45 A. Sánchez

6ª CARRERA — 1.200 METROS
1 Alón 57 Dudoso
2 C. Finiste'e 57 M. Ledesma
3 Flowered 57 N. Quinteros
4 Kanko 57 C. Sauro
5 Clifton 57 T. Mernies
6 Copiague 57 M. Ledesma
7 Forjador 57 R. García
8 Luciano 57 A. Baratucci
9 Sunhill 57 R. Ferreyra
10 Banknote 57 J. Funes
11 Egunon 55 A. Bustamante
12 Free Wind 55 X. X.

7ª CARRERA — 1.400 METROS
1 Charcón 56 G. Quevedo
2 D. Fausto 56 R. Ferreyra
3 Dosalbo 56 M. Ledesma
4 Hurguette 56 X. X.
5 Misterio 56 T. Mernies
6 Nacarado 56 A. Bustamante
7 Queran'i II 56 J. Ballares
8 Tarapacá 56 C. Sauro
9 Temerario 56 A. Baratucci
10 Tigelio 56 N. Quinteros
11 Shoot 56 J. Funes

8ª CARRERA — 2.000 METROS
1 Veneradora 59 R. Ferreyra
2 Aclarado 56 X. X.
3 Gitanazo 56 R. Ledesma
4 Impeccable 56 X. X.
5 Inédito 56 R. García
6 Agarrate 56 R. Ledesma
7 Zancudo 50 J. Funes
8 Cobriza 53 A. Baratucci
9 Bastante 50 X. X.
10 R. de Fra'a 50 C. Sauro

FUERON PENADOS DOS JOCKEYS EN PALERMO

En su reciente reunión la Comisión de Carreras de los hipódromos de Palermo y San Isidro, resolvió la suspensión de los jockeys A. A. García y C. A. Domínguez, a quienes se les aplicó una sanción por dos fechas.

SE REGISTRARON POCOS ENSAYOS

EN 600 METROS
Barbado, Sauro y Rodaja (2 años). Vadala 38" 3|5.
La Hoja (2 años), Baratucci 36 2|5
EN 700 METROS
Remember (2 años), Funes, Pepillo (2 años), Baratucci y Rabicta (2 años), Sauro 43" 2|5.
Aland, Quevedo 43" 3|5.
Lambert'na (2 años), M. Ledesma 43" 4|5.
Juncal (2 años), Quevedo 44" 2|5.
EN 800 METROS
Batanero, M. Ledesma 52".
Mifacón, Sauro 51" 1|5.
EN 1.000 METROS
Ma'numbi, Funes y Cheque Volador, Farías 1'3" 3|5.

Otra Vez Far West

BUENOS AIRES, 5. — El domingo, por tercera vez — y ganó dos...— corre en Palermo Far West. Para hacer las diligencias del caso anoche viajaron a ésta su cuidador y el jockey Cosenza, que esta mañana le dió corrida, con buen resultado.

Gusta mucho Far West, en una carrera ahora más brava sobre 2.500 metros, donde irá a la lucha con un peso ideal: 53 kilos. Los anotados son los siguientes: Yantorno, 55; Tonelero, 55; Far West, 53; Jean Sablón, 52; Berilo, 52; Ingenuo 52; Don Fabián, 52; Coquetón, 52; Cosinus, 52.

El piloto rosarino Oreste Cosenza recibió algunos ofrecimientos de montas para el domingo y esta mañana ensayó a varios elementos.

Ultima Hora Turfística

Llegó Eminencia, para Carlos Monteverde.
—**Naturalmente y Blue Fly arribaron de Córdoba para Benito Marciales.**
—Guayacana fué enviada a Córdoba.
—**Criterio, anotado para el domingo, llegará mañana para R. Ontivero.**
—Es dudosa la participación de Tarumba.
—**Oficialmente se confirmó que Baby Up no corre en ésta el domingo de la semana entrante.**
—Cabochón fué enviado a Eva Perón.

FUERON SUSPENDIDOS DOMINGUEZ Y GARCIA

La Comisión de Carreras de San Isidro y Palermo suspendió en su reunión última a los jockeys Américo Domínguez y Aurelio C. García, por dos fechas respectivamente. El primero fué sancionado por no ser veraz en sus declaraciones sobre los inconvenientes sufridos por Juliano en la sexta carrera y García por no seguir su línea con Pleasant.

LE ROI Y BOINA VASCA ENSAYARON EN E. PERON

Nuestros conocidos Le Roi y Boina Vasca, están anotados para el domingo en el hipódromo del bosque: el primero en una carrera de 1.400 metros y la hija de Clarín, en 1.300.

Ayer ensayaron en aquella pista, que se encontraba sorda, empleando en recorrer los 1.300 metros 1'23", juntos y en buena acción, conducido Le Roi por I. Gaunna y Boina Vasca por Gamarra.

ESTADISTICAS DEL TURF

LA secretaría de Carreras, en un excelente estudio estadístico, ha hecho conocer estas interesantes referencias sobre pilotos y cuidadores ganadores y el número de victorias obtenidas por los caballos y sus respectivos importes en premios. Estas tablas son al 3 de mayo del año en curso y corresponden a esta temporada. Los cinco primeros en esas estadísticas son los siguientes:

	1º	2º	3º	4º	N. P.	Sumas Ganadas
CUIDADORES						
SOSA HECTOR O.	12	17	10	28	20	166.410
LEMA ANTONIO H.	12	2	6	2	17	141.650
BAYARDI RAUL J.	5	2	4	—	12	65 700
FARIAS MARIO A.	4	2	3	1	1	54.150
GUSETTI ANGEL F.	4	2	2	2	2	48.000
JOCKEYS						
COSENZA ORESTE A.	26	12	23	16	33	326.300
BARATUCCI ANGEL	23	26	16	10	33	314.900
SAURO CAYETANO S.	18	21	15	16	25	266.850
MERNIES TOMAS	18	8	7	11	22	211.350
LEDESMA JUAN M.	9	9	14	10	18	121.200
CABALLOS						
YBERDON	4	2	—	—	—	45.000
IMPECCABLE	3	—	—	—	1	34.000
SUERTE	3	1	—	—	2	33.800
HACKLEODOL	3	—	1	—	—	33 100
WATERLOO	3	—	1	1	1	30 650

En la Recta se Verán los Buenos

NO puede ser más promisor el programa criollo. Las carreras, abundantes, con inscripciones variadas, ofrecen margen al entusiasmo y al levantado interes por las ventanillas. Un poco a la distancia, comentaremos las carreras esenciales, dejando el relleno para mañana...

FLORIDO EXIGIDO

Bien que ha ganado con lujo FLORIDO, pero ahora va de 68 kilos, advirtiéndose señalado peligro por el lado de NIÑA LUCY, ganadora linda en Venado, FELIPCN, aliviado en el peso y, para nosotros, la ganadora: PIRINA.

OTRA VEZ VOLATIN

Es de creer que si no gana VOLATIN esta carrera que le ha salido, reclama el campo, pero nos parece que si el gaucho Agout quiere, los gana por varios palos. En cuatrocientos metros puede hacerlo contra HINDU, buen ganador reciente; ZAPATEADOR que ha mejorado y un lance de proporciones: CELTA.

UNA DE TRAJE

En 550 metros es cosa muy factible el triunfo de TRAJE, que anduvo en carreras bravas, comportándose con cierta altura; aseguran que gana REBRIC, pero quizá sean más llamados a cosas mayores MATRERA y hasta SIMPLE, con el que se erró hace poco un gran golpe.

AHORA GUASUNCHO

También desde el fondo de la recta habrá lindo baile, pues andan cotizándose las acciones de MILOCHA, que si va al frente, gana; ALBERTO, que está muy lindo; INVERNAL II que ha corrido bien, aunque el ganador está escrito con el nombre de GUASUNCHO, favorecido por su estado y por el tiro.

LOS INSCRIPTOS PARA EL DOMINGO EN PALERMO

Premio Wally — 1.100 metros
Sarabel ..... 57 Cremona ... 57
Yocasta ..... 57 Herradura .. 57
Poignant ..... 57 Gavia 57
Rinde .... 57 Almeja 57
Camataguá .. 57 Okapi 54
Novelina ..... 57 Rechiflada . 54

Premio White Milk — 1.600 mts.
Mongolia .... 56 Noemí Greve 56
Candidata ... 56 Baskona 56
Smart .... 56 Ipiranga ... 56
Vencedora ... 56 Rutera 56
Labanderita . 56 Excelsa 56
Calada ...... 56 O'd Flame .. 56
T Ide .... 56 Lamosa 56
Nayahué ..... 56 Crimolina ... 56
Citadelle 56

Premio Smile — 1.600 metros
Peaton ...... 57 Suleiman ... 57
Villanito .... 57 Sonajero 57
Barroco ...... 57 Arrimate ... 57
Nalón .... 57 Cangallo ... 57
Cardo Negro . 57 Blackwood .. 57
Guindillo 57

Premio Melody — 1.100 metros
Cartabon .... 56 Sapiente ... 56
Zacatín ..... 56 El Kasim ... 56
Servant ..... 56 Piconazo 56
Copérnico .... 56 S Valiente . 56
Munro .... 56 Don Juaco .. 56
Beirut .... 56 ¡Epa! 56
Mayoral ..... 56 Capiango ... 56
Yellow Cord . 56 Aries 56

Premio Cabildo — 1.400 metros
Nonchalance . 55 Alcolea 55
(Sag'taria ... 55 Kontraluz ... 55
(T Stream .. 55 Belle du Jour 55
Baronesa 55

Premio Sandalia — 1.100 metros
Kontrafirma . 55 Bewixt 55
Mi Dorita .... 55 Guarapetá ... 55
Malfusa ...... 55 Madelaine . 55
Crusellas .... 55 Cardada 55
Luce .... 55 Campanella . 55
Bruna Bella . 55 Petaca 55
Viva Ph'd'as . 55 Abocada 55
La Ferté 55

Premio Trespasser — 1.500 metros
Hircania .. 59½ Envalira .. 50½
Adriane .... 55½ Angelona . 50½
Smalah .... 54 Lorraine . 50½
Melitea .... 53 Palencia .. 50½
C. Blanca . 52½ Piura 50
Luz Roja .. 50½

Premio Claro de Luna — 2.500 m.
Yantorno .... 55 Ingenuo 52
Tonelero .... 55 Don Fabián . 52
Far West .... 53 Coquetón ... 52
Jean Sablón . 52 Cosinus 52
Berilo 52

Colabore con el 2o. Plan Quinquenal
Basta ya de alquileres, haga su casa sin ningún desembolso, véalo a
FARMAKIDES
Y LE RESOLVERA SU PROBLEMA.
Usted, obrero, empleado o comerciante, particulares, no pierdan tiempo inútilmente, véanlo hoy mismo a FARMAKIDES, hay terreno disponible en todos los barrios de Rosario hasta Borghi
MITRE 759 ROSARIO

MATERNIDAD MESULAM
Victoria Mesulam de Lavagna
Partera nacional
Atiende únicamente
PARAGUAY 244 T. E. 22406

Dr. HORACIO MANFRED
Médico Especialista
Reumatismo, de 16 a 19
PARAGUAY 228 - T. E. 47338

Dr NASIO - Mbro. Honor. Ass. Gass de Nueva York
Hemorroides Especialista | Ulcera Gastroduodenal | Cáncer Digestivo
ITALIA 718 T. E. 29239

GALERIA ROSARIO
VENDEMOS últimos locales desde $ 18.000 y facilidades.
SAN MARTIN 848 CANDIA & Cía.

ESPAGHETTI — por TOM SIMS y B. ZABOLY

MANDRAKE EL MAGO — por LEE HALK y PHIL DAVIS

EL ASTRO — por LINO PALACIO

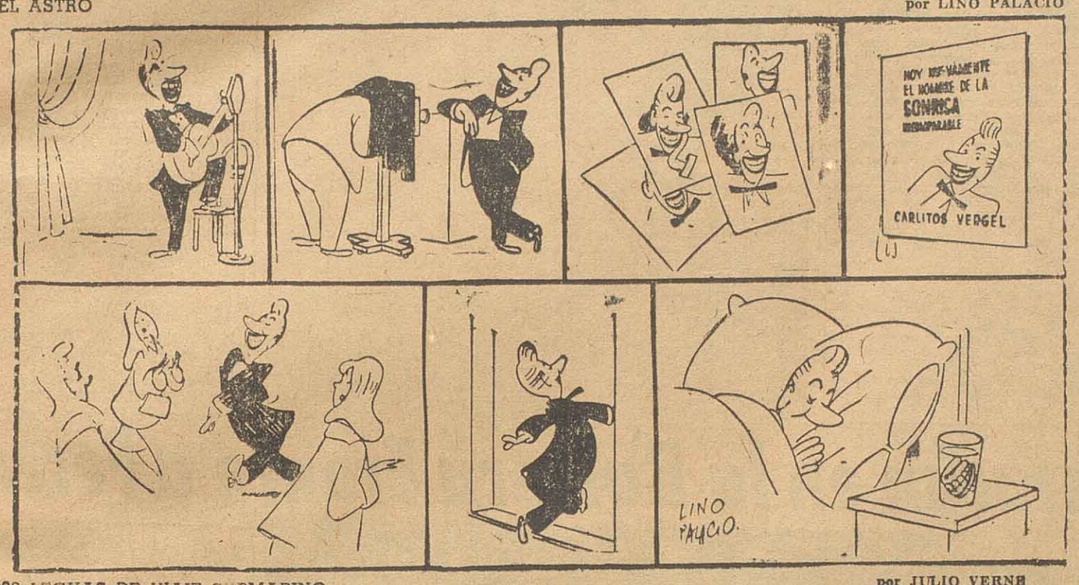

20.000 LEGUAS DE VIAJE SUBMARINO — por JULIO VERNE

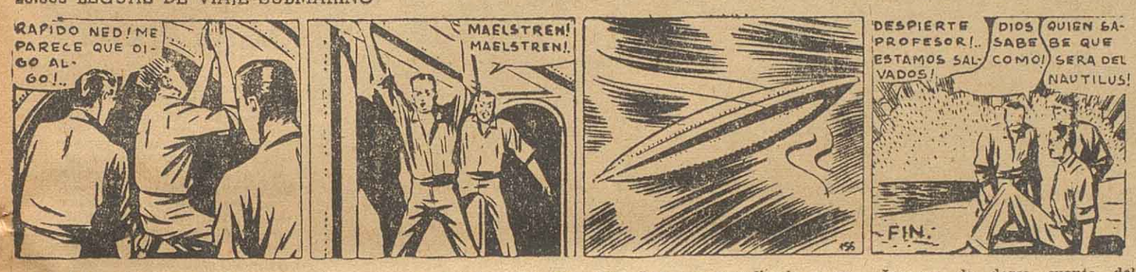

Con el rostro tenso, el corazón latiendo apresuradamente, nuestros amigos se han deslizado en la canoa fija en el casco del Nautilus. Hasta el presente nadie ha tentado oponerse a su plan de evasión. Ya Ned Land, quien tuvo la precaución de munirse de una llave inglesa comienza a sacar los bulones que retienen la canoa al casco. En su fuero interno el profesor dirige al cielo una ferviente oración...

Sin embargo, un tumulto se hace oir de pronto a bordo del Nautilus, mientras que gritos y llamados retumban en los corredores, Ned se detiene un instante de trabajar, y saca de su cintura un sólido cuchillo. Si hay que batirse se batirá hasta la muerte. Pero no se trata de ellos. Una palabra corre de boca en boca "Maelstron". De inmediato el profesor comprende lo que esa palabra significa.

Ned Lan, comprendiendo a su vez el espantoso fin quiere revisar los tornillos, pero ya es muy tarde. Llevados por el gran movimiento giratorio cada vez más acelerado, el Nautilus hace una ronda loca y de pronto, la canoa arrancada de su veola, abandona el submarino. Lanzados los unos contra los otros, los tres prisioneros pierden el conocimiento y no se dan cuenta que su embarcación remonta hacia la superficie.

Incapaz de darse cuenta del tiempo durante el cual quedó sin conocimiento, el profesor Aronnax, que no se recuerda nada a partir del momento ha quitado el Nautilus, se encuentra extendido sobre una playa, rodeado de Ned Land, de Conseil y de algunos noruegos que trabajan activamente para reanimarlo. Delante de él, el mar se extiende hasta el infinito, y ellos se encuentran sanos y salvos de esa aventura.

ESTAMPAS DEL VIEJO ROSARIO

EMOCION DEL PASADO INOLVIDABLE — Texto y dibujo de MIKIELIEVICH

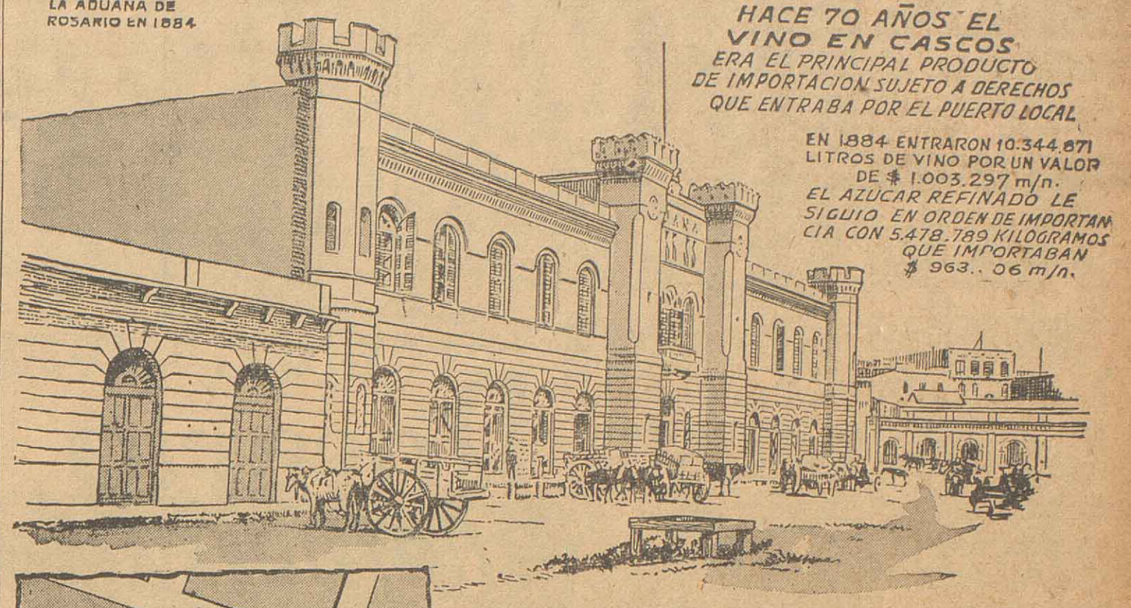

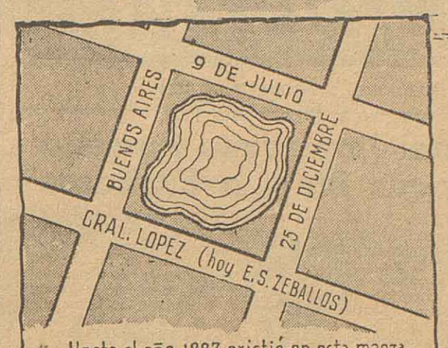

Hasta el año 1887 existió en esta manzana la laguna de Godoy. En 1878 se intentó vanamente desagotarla abriendo un canal de un metro y medio de profundidad, que corría desde ella a las barrancas del río Paraná, obra que se abandonó después de 6 meses de trabajo. Posteriormente se la cegó con tierra.

En calidad de soldado raso e integrando el Batallón 1º de Linea, comandado por el Coronel Juan Palma, el 29 de agosto de 1859 llegó a Rosario el jóven José Hernandez. Venía castigado por el General Urquiza a consecuencia de una calumnia que se le imputara.

Su tio, el Coronel Manuel A. Pueyrredón, vecino de nuestra ciudad, después de unos trámites consiguió la liberación del que, años después, honraría las letras argentinas con su famoso poema gauchesco "Martín Fierro"

ENCICLOPEDIA GRÁFICA — Por R. J. SCOTT

Espejo del Alma

PROBLEMAS PSICOLOGICOS EN LA EXPERIENCIA DE LA VIDA

¿Hay una forma correcta y una forma equivocada de hacer las cosas? En algunas cosas sí. En matemáticas la única forma correcta ne sumar cuatro y seis es obteniendo diez. En otras cuestiones, lo correcto y lo equivocado puede reducirse al modo de ver las

cosas. Durante la segunda guerra mundial, en algunas escuelas de aviación los alumnos conservaban los mismos paracaidas durante todo el entrenamiento, en tanto que en otras éstos eran cambiados para cada vuelo. En realidad lo importante era que cuando los dos sistemas eran puestos en práctica, tanto uno como otro daban buenos resultados.

¿DEBE MOLESTARLO LA INGRATITUD?

No, ya que eso no afectará en nada a la persona que hace que usted se sienta molesto, y en cambio le traerá a usted una serie de disgustos. La ingratitud es un defecto humano, generalmente provocado por el desagrado a sentirse en deuda con alguien. Si su vecino no se muestra agradecido por la compañía que usted le brinda a sus hijos, eso puede deberse a que a él le disgusta ver cómo ellos manifiestan hacia usted una camaradería que no le demuestran a él. No espere gratitud cuando ayuda a otros, y entonces no lo desilusionará el desagradecimiento.

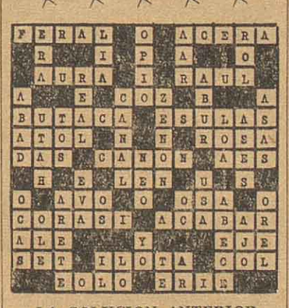

LA SOLUCION ANTERIOR

Consulte su

HOROSCOPO Personal

Fíjese en la sección en la cual cae su cumpleaños y vea sus perspectivas según las estrellas

PARA MAÑANA

Del 21 de marzo al 20 de abril (Aries). — Mejora el día desde las 13 hasta las 6 de la tarde. Emplee toda idea honesta e inteligente para constituir su futuro. Pero cuide lo que dice y cómo actúa.

Del 21 de abril al 20 de mayo. (Tauro). — Nació antes del 10 de mayo?. Cuidado entonces en finanzas y negocios. Todos por igual: controlen sus gustos y disgustos. Mucha discreción. Y mucho cuidado con los asuntos importantes.

Del 21 de mayo al 21 de junio. (Geminis). — Den mucha importancia a los asuntos de interés para la familia, y el trabajo. Los intereses diplomáticos y confidenciales requieren manejo muy delicado. Las novedades bien analizadas ofrecen muchas ventajas.

Del 22 de junio al 23 de julio. (Cáncer). — Muy buenas probabilidades para los que son sensitivos, e industriosos. Aspectos favorables para sus justas inclinaciones. Adelante!.

Del 21 de julio al 22 de agosto. (Léo). — Período promisorio. Lance sus planes a la acción y trabaje con nuevos ímpetus. Maneje esas proposiciones nuevas como si supiera de antemano que ganará, y entonces se hará realidad. No tenga temores ni se irrite.

Del 23 de agosto al 23 de setiembre. (Virgo). — No le será muy estimulante la mañana. Pero a medida que pase el día, las cosas se compondrán y aumentarán las ventajas. Ande a paso razonable. Los intereses personales le satisfarán si los administra discretamente.

Del 24 de septiembre al 23 de octubre. (Libra). — Período productivo y provechoso por el que sacará provecho el trabajor inteligente. No tema las nuevas ideas siempre que sepa Ud. la fórmula exacta de cómo tratarlas.

Del 24 de octubre al 22 de noviembre. (Escorpión). — Las ganancias personales y en los negocios se verán perturbados por el momento. Concéntrese en los asuntos urgentes y que valgan la pena, en los pedidos razonables. Los asuntos domésticos están en sus manos para resolver.

Del 23 de noviembre al 22 de diciembre. (Sagitario). — No debe hoy pelearse con las influencias que existen. Los asuntos personales y de negocios se ven bastante favorecidos. Las noticias que recibirá de lejos, y las nuevas oportunidades que se le presentarán, deben estimularle.

Del 23 de diciembre al 21 de enero. (Capricornio). — Hoy puede pasar a las grandes realizaciones si se esmera. La constancia y la cortesía están en primer plano de importancia, y si sabe aprovecharse de lo nuevo y fuera de rutina. Posee Ud. el carácter suficiente para ello.

Del 22 de enero al 20 de febrero (Acuario). — Pueden hacerlo tropezar si se muestra muy complaciente, o muy seguro de sí mismo y de sus métodos. Que no le suceda a Ud. Cuídese de algunos engaños. Esté alerta y ocúpese de lo que vale la pena.

Del 21 de febrero al 20 de marzo. (Piscis). — Período de gran amplitud. Igualmente bueno para las buenas causas y las apuestas. Está en Ud. mismo evitar las caídas y los obstáculos. Esté alerta, estudie sus perspectivas, y condiciones.

VEA.. VEA.! por PAVESI

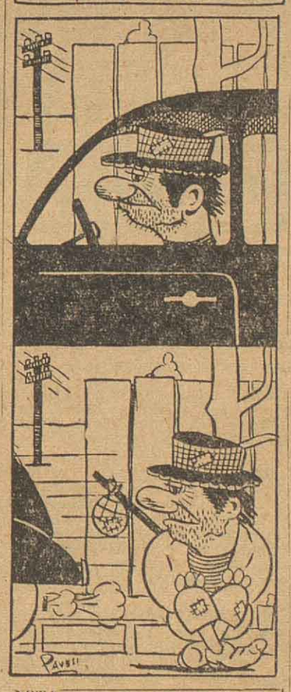

EL BUEN AUGURIO

ENE. 22-FEB. 20	1	3	13	1	15	1	3	10	18	16	8	21	1	16	5	6
FEB. 21-MAR. 20	6	22	11	18	21	16	1	5	1	5	10	7	10	3	10	13
MAR. 21-ABR. 20	23	18	5	18	22	1	13	6	15	24	27	2	24	6	16	18
ABR. 21-MAY 20	23	6	5	10	3	23	1	22	24	3	1	19	21	10	4	18
MAY 21-JUN. 21	3	18	16	23	10	16	24	1	2	24	22	20	24	6	5	1
JUN. 22-JUL. 23	25	24	6	13	25	6	22	1	22	6	21	10	8	24	1	18
JUL. 24-AGT. 22	1	15	10	8	18	22	23	6	1	27	24	5	1	21	1	16
AGT. 23-SEP. 23	2	24	22	20	24	6	5	1	19	21	6	15	10	1	5	1
SEP. 24-OCT. 23	13	24	11	18	22	3	24	6	22	23	1	16	15	24	4	18
OCT. 24-NOV. 22	25	1	3	1	3	10	18	16	5	6	25	6	21	1	16	18
NOV. 23-DIC. 22	3	1	15	2	10	18	15	24	27	21	1	5	10	3	1	13
DIC. 23-ENE. 21	16	6	8	18	3	10	18	13	24	3	21	1	23	10	25	18

A	B	C	CH	D	E	F	G	H	I	J	K	L	LL	M	N	Ñ	O	P	Q
1	2	3	4	5	6	7	8	9	10	11	12	13	14	15	16	17	18	19	20

R	S	T	U	V	X	Y	Z
21	22	23	24	25	26	27	28

Para conocer su FORTUNA de acuerdo con las estrellas, escriba la letra correspondiente a cada número que aparece en el período astrológico en que haya nacido. Lo encontrará muy divertido.

CRUCIGRAMA

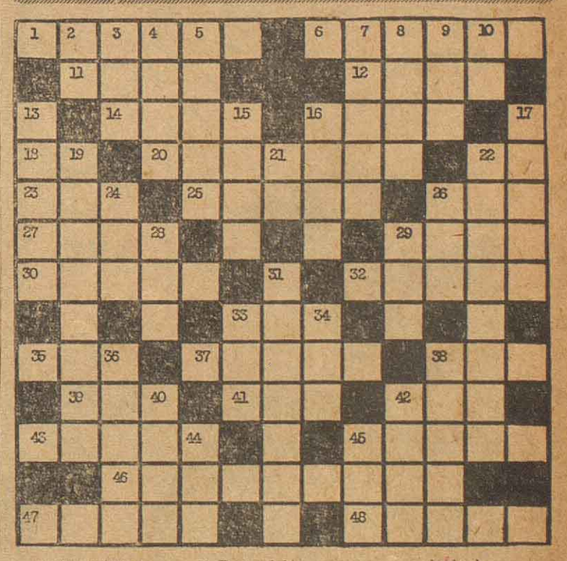

HORIZONTAL

1 Gorro de los eclesiásticos.
6 Elemento material hipotético de los cuerpos. (Pl.).
11 Veinticuatro horas
12 Clase de tela
14 Abismo
16 Amir
18 Pronombre
20 Natividad
22 Letra griega
23 Del verbo ir
25 Limpiar con agua y jabón.
26 Otorgar
27 Jefe árabe
29 Genio de ambos sexos de la mitología persa.
30 Monte de Arabia donde el Señor dió la ley a Moisés.
32 Músculo de la pantorrilla.
33 Yunque pequeño para plateros.
35 Río de Suiza
37 Remar
38 Pariente
39 Preposición inseparable que indica negación.
41 Ocre, color
42 Nasa para pescar
43 Huesecillo que se forma en la parte posterior de las fosas nasales.
45 Delgadas
46 Arenoso
47 Edificio (Pl.).
48 Género de mamíferos procimios de la India y Ceilán.

VERTICAL

2 Interjección
3 Pronombre
4 Antiguo nombre de Irlanda.
5 Pastel
7 Beber
8 Compañero de Cortés en la conquista de Méjico
9 Gran extensión de agua salada.
10 Forma de aumentativo.
13 Parte de una cosa opuesta a la cara principal.
15 Firma de crédito que se pone en una cuenta bancaria.
16 Los años que uno tiene.
17 De Siria.
19 Reducido a láminas.
21 Cuatro, en números romanos.
22 Semejante
24 Prepesición
26 Contracción
28 Del verbo raer
29 Detrás
31 Parte de un libro (Pl.).
33 Expiración brusca
34 Donaire
36 Asonancia o consonancia. (Pl.).
38 Constitución de una cosa.
40 Del verbo ser
42 Acaudalado
44 Chacó pequeño de fieltro.
45 Piel de la balanza

La Solución Mañana

PRIMERA NOTA

Era Solar Será Llamado el Siglo XXI

COMBUSTIBLES, más combustibles económicos, reclama el hombre de nuestro tiempo a consecuencia de la incesante mecanización que es experimentada en todas las faces de la actividad humana. Pero ¿qué pasará cuando las fuentes de combustibles se agoten? A este interrogante formulado periódicamente por economistas, el doctor Palmer Puthan de Wáshington, ha dado la respuesta en una reciente conferencia que pronunciara en esa ciudad ante un núcleo de hombres de ciencia: según el doctor Puthan, las existencias de carbón, gas y petróleo utilizables quedarán agotadas dentro de 69 años, o sea para el año 2023. A esta opinión se agrega el informe hecho para la Comisión de Energía Atómica de los Estados Unidos por un grupo de hombres de ciencia los que luego de un análisis estadístico hacen conocer a esa comisión que las existencias de torium y de uranio serían suficientes para proporcionar energía durante sólo 175 años.

Se expresa también que para el año 2198, o sea dentro de 244 años, el hombre tendrá que haber encontrado un substituto de esos combustibles o por lo menos poder aprovechar el uno por ciento de la energía solar que llega a la tierra. Hoy, el 99 de esa energía se desperdicia, o por lo menos se ignora su aplicación. Si bien la energía atómica ya se ha logrado aplicarla a diversos transportes, las inquietudes de los hombres de ciencia procuran aprovechar a esa extraordinaria fuente de energía que desprendense del sol y que gracias a ella permite la vida animal y vegetal sobre la Tierra. Hace poco tiempo se calculó que el sol, alumbrando sobre la ciudad de Nueva York u otra ciudad, derramaba una energía equivalente a 15 o 20 bombas atómicas. Si ese calor es capaz de evaporar miles de toneladas de agua que luego se transforman en lluvia, esa energía es potencia.

♦ LA ENERGIA SOLAR

En un informe elevado hace poco tiempo al presidente Eisenhower se estimó que el mercado potencial para la calefacción solar en los Estados Unidos puede ser de trece millones de instalaciones para 1975, o sea más o menos, un 10 por ciento de las necesidades de calefacción de la nación.

La potencia que nos llega por radiación solar contiene, según opinión de los sabios, una equivalencia de 21 millones de toneladas de carbón por hora, o sea 122 trillones de toneladas al año o ciento veinte mil trillones de horas-kilovatios de corriente eléctrica. ¡Y pensar que toda esa energía es totalmente gratis!, no prestándole el hombre actual en ese sentido más atención que la que le prestaba el hombre de las cavernas.

Si bien ofrece grandes dificultades captar y concentrar por ahora la energía que desde el alba al anochecer nos llega diariamente, los experimentos realizados por algunos visionarios hombres de ciencia han tenido pleno éxito. Los trabajos deberán proseguirse hasta lograr construir una máquina que posea en su movimiento funcional las características que posee cualquier hoja de hierba o planta que crece en el mundo: función que tienen las plantas llamada fotosíntesis: proceso químico por el cual las plantas absorven la luz del sol, bióxido de carbono y agua de la atmósfera. Este proceso de la alquimia vegetal es el que el hombre procura apoderarse y que la Naturaleza tan celosamente guarda el secreto.

♦ "COLECTOR SOLAR"

El aumento constante en los costos de la producción de combustibles ha hecho que ultimamente no alarmen tanto a los estadistas los guarismos dedicados en los presupuestos a la producción de energía. En 1951, el gobierno de los Estados Unidos gastó más de dos mil millones de dólares en investigaciones científicas.

Una inversión similar al enorme gasto de fondos que permitió captar la energía atómica podría dedicarse, según opinión de hombres de ciencia, en la investigación de la energía solar que el hombre puede aprovechar, y aseguran que en ese sentido el hombre dependerá más de la energía solar que de la atómica.

Recientemente varios técnicos del Instituto de Massachusetts declararon ante una junta de arquitectos que se han finalizado los estudios del principio científico que debe aplicarse para la construcción de las casas solares; similar casi al de la construcción de un invernadero.

♦ LA CASA SOLAR

La sugestión hecha por los técnicos consiste en seleccionar cualquier superficie que caliente la luz del sol; aislarla de modo que el calor no vaya a parar a la tierra y colocar una placa lisa de vidrio unas cuantas pulgadas sobre la misma. La luz del sol, que significa calor solar, pasa sobre el vidrio, da sobre la superficie y la calienta. Entonces los rayos solares rebotan de la superficie y dan en la parte inferior del vidrio, y de nuevo rebotan para de nuevo calentar. El aire o una ligera película de agua en el espacio entre el vidrio y la superficie calentará rápida y continuamente. Este sistema, opinan los técnicos, permitirá que las viviendas no sólo colecten el calor sino que lo almacenen.

En un modelo de cuatro habitaciones construido por el doctor Telkes, actualmente en la universidad de Nueva York, fué aplicado el mencionado sistema consistente en un tejado hecho con un colector de cristal y metal e inclinado hacia la parte sur. El colector calienta aire que se hace circular a un depósito lleno de producto químico, Sal de Glauber; el aire calienta los cristales de sal y éstos se derriten. En el proceso absorven grandes cantidades de calor y por la noche o en cualquier otro momento en que el aire se enfría, los cristales de la sal se solidifican de nuevo y emiten el calor que han almacenado al agua del sistema circulatorio. El agua corre a través de radiadores y calientan la casa... y no hay cuenta de combustible. Los únicos requisitos son 21 toneladas de Sal de Glauber para el almacén de rayos de sol para la calefacción y energía eléctrica para pequeñas bombas de agua. La sal dura indefinidamente.

Todos los inviernos, desde 1948, la casa del doctor Telkes ha proporcionado el 85 por ciento de las necesidades de la calefacción. En tiempo excesivamente frío, o cuando existe una extensa sucesión de días fríos, nublados y sin sol, el sistema debe ser complementado con calentadores eléctricos.

(Continuará)

Desde Hoy, el Suplemento Multicolor Aparece los Miércoles

SIN TREGUA. - Oliva ha dado la orden. Y se cumple al pie de la letra. No hay que descuidar el entrenamiento en ningún momento. Para agilizar los músculos ayer hicieron ejercicios en la cancha de Rosario Central los jugadores que el domingo tratarán que el venticello que se aproxima no se convierta en "ciclón".

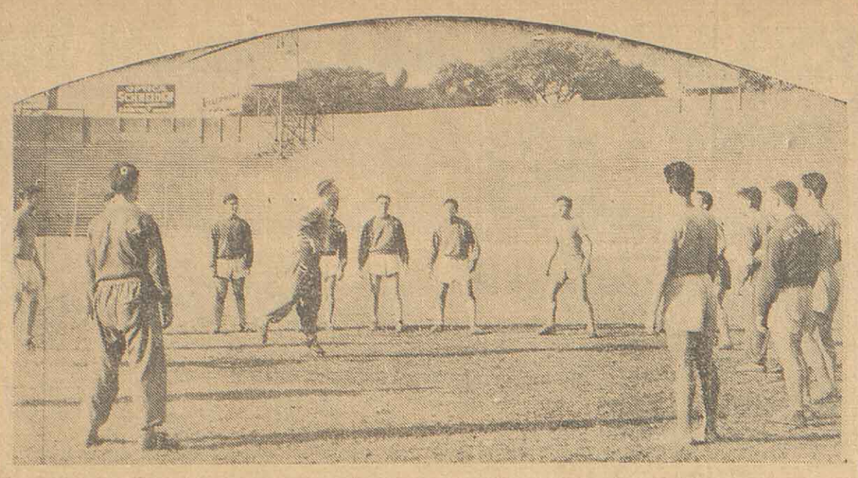

Rosario deportivo

MIERCOLES 5 DE MAYO DE 1954

Ferri no Descansará Hasta Vencer a Páez

En la Instancia Previa al Título González Peleará con Gregorutti

La Final Espera a Quien Triunfe

El viernes se consagró un finalista; esta noche habrá que elegir el otro. Para ello se trenzarán a trompadas Aquiles Gregorutti y Santos González que ya dos veces se dieron con generosidad mutuos puñetazos. Y como las dos veces empataron, esto se presenta muy complicado, aunque la tercera será la vencida, puesto que es preciso elegir un ganador.

Santos González nos dio en los últimos meses del 53 una sorpresa al empatarle a Gregorutti en el Norte del país y éste, dió el campanazo en el Sur (léase Bahía Blanca) al igualar con Dante Nolasco cuyas demoliciones parecían volver a ponerse de moda.

◇ **Lucha intensa**

No es ese, sin embargo, el juicio de González y los suyos. El hombre del bloqueo, a quien sus parciales han dado en llamar "Tanque" por la coraza que se procura con sus brazos y hombros, va a brindar una lucha intensa.

Gregorutti y González dominan más la defensa que el ataque, ello es innegable. Pero aquél con sus veloces reacciones y éste con sus golpes dolorosos proporcionan a su gestión un sentido ofensivo que sin ser furibundo, es vigoroso. Es dable practicar para esta pelea las reñidas acciones que ribetearon la semifinal anterior entre Núñez y Saliadarré y la seguridad de llegar al fallo con marcada paridad.

◆ **En el semifondo**

Otro Gregorutti intenvendrá en el semifondo. Es el hermano de Aquiles, Angel Gregorutti quien enfrentará a Oscar Ramírez el invicto y bien dotado pupilo de Adolfo Schiavone.

La reunión se llevará a cabo en el Estadio Norte y comenzará a las 21.45 horas.

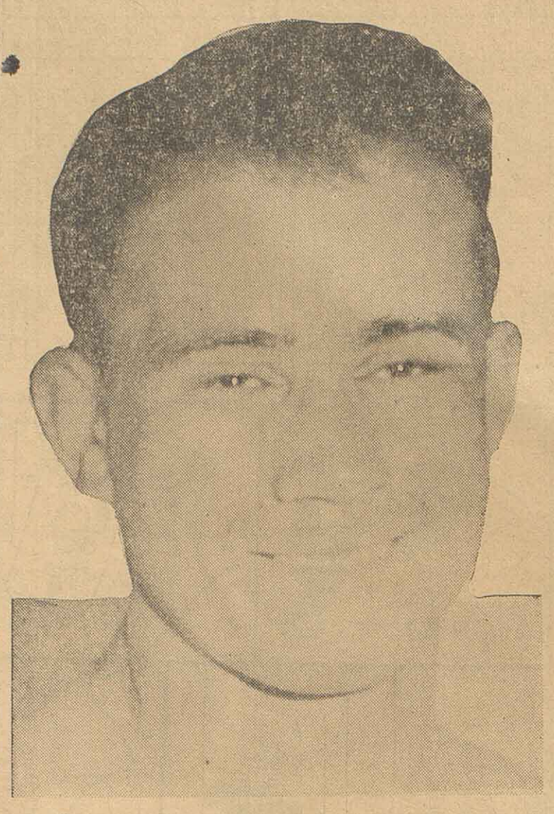

El Sábado Podrá Darse el Gusto

Con menos kilos y más cuidado, le voy a ganar a Teófilo Páez, fueron las palabras de Marcelo Ferri. El campeón rosarino de los mediopesados tiene unas ganas tremendas de estar frente a su vencedor, para rehabilitarse de su derrota. Parece que Ferri no le perdona a Páez el zurdazo que lo hizo caminar de rodillas.

Un entrenamiento severo, pero no forzado, restituye a nuestro campeón a su mejor estado y una decidida voluntad de vencer lo llevará a la victoria. Ese es al menos el pensamiento indeclinable de quienes actúan cerca de Ferri, cuyo trabajo adquiere todas las características de una preparación de empresa mayor. Por sí ya le resultaba duro adversario, temible en su resistencia y experiencia. Páez se presenta ante Marcelo como una pesadilla que únicamente el triunfo puede aventar.

El sábado, al enfrentarlo, tendrá en sus puños la oportunidad de quedar en armonía con su conciencia profesional. La tarea es brava, muy ardua, pero es grande el empeño y el entusiasmo.

Minni y Massei Actuaron en el Partido de Práctica

Se trasladaron a Buenos Aires a fin de intervenir en la práctica realizada esta mañana en la cancha de F.C. Oeste los jugadores de Rosario Central, Minni y Massei.

CONFIANZA. - **Esta expresión de fresca alegría es la evidencia de la confianza que se tiene Gregorutti para el match de hoy con González en el Estadio Norte.**

Gatica Tendrá que Descifrar la Igriega Hoy

BUENOS AIRES, 5 (S). — José M. Gatica volverá a combatir esta noche, esta vez, frente a Adolfo Igriega. El "Mono", que hizo una verdadera barrida de mendocinos: Astorga, de la Fuente y Manuel Martínez, tendrá un adversario de firme resistencia en el marplatense. En el juego corto y áspero, donde ya no es el que fuera, buscará su victoria Gatica que si no es más astro pugilístico, sigue brillando en las taquillas. Gatica aspira a pelear con Pita por la corone de éste.

◆ **Merentino y Nolasco**

"Rafa" Merentino combatirá el sábado en el Luna con Dante Nolasco. Dos que vuelven a la búsqueda de perdidas posiciones con sus armas de siempre: pegadas fulminantes. Un match como para poner los pelos de punta.

◆ **Dogomar a Chile**

Desde Montevideo se nos ha informado que Francisco Constanzó, manager de Dogomar Martínez, ha convenido la presentación del crack uruguayo para los primeros días de junio en Chile, específicamente, en el Caupolican de Santiago. Dogomar se las verá con el pupilo de Fernandito, Humberto Loayza. Luego, iría al Luna para medirse con Caraune y Merentino.

Luciani Será el Arquero de los Charrúas

EN el puesto de Capellini, seriamente accidentado el domingo en Santa Fe, durante el match contra Colón, jugará el sábado en el primer equipo de Central Córdoba el guardavalla Luciani, que hasta ahora lo había hecho en el team de reserva charrúa.

Para el cotejo que la escuadra del barrio San Martín sostendrá en la próxima fecha del campeonato de ascenso de la A.F.A., los jugadores de Central Córdoba se entrenarán mañana por la tarde en el estadio de 25 de Diciembre y Virasoro. Por la noche la directiva procederá a dejar constituído el equipo que enfrentará a Argentinos Juniors.

Un Cordobés en Argentino

EN el equipo superior de Argentino, que el sábado hará su primer match en el torneo de segunda de ascenso, frente a Deportivo Riestra, es probable que actúe el entreala derecho, Pescador, elemento procedente de Córdoba, radicado en la actualidad en Rosario. Formaría pareja con Ripoli, en tanto que el resto del quinteto ofensivo albo lo integrarían Rodríguez y García, cedidos por los charrúas y Malisensky, vuelto a su club de origen, tras de haber jugado el año anterior en Chile.

El plantel de Argentino efectuará esta tarde una práctica y en la reunión que celebrará esta noche la mesa directiva, será integrado el conjunto para el referido encuentro.

EL FRIO NO DIFICULTO EL EXITO DEL GOLFER CERDA

SOUTHPER, (Inglaterra) 5 (INS).— Antonio Cerdá, el destacado golfer argentino, encabeza las posiciones generales en el torneo Dunlop de Golf, que se viene disputando en ésta, y una maratón golfística de 90 hoyos, con premios de 2.000 guineas.

Para superar a sus rivales, 150 en total, Cerdá señaló un nuevo récord para la cancha, con 66 golpes, tres menos del establecido en 1947 por Reg Whitcombe. Cabe destacar que el profesional argentino actuó tiritando de frío, bajo un viento helado, lo que hace más elogiosa su labor.

TENDRAN QUE DECLARAR HOY CUPO Y TRILLINI

BUENOS AIRES, 5 (S). — Celebrará esta tarde su habitual reunión, el tribunal de penas de la Asociación del Fútbol Argentino. En la oportunidad deberá considerar los informes presentados por los jueces que controlaron los encuentros del domingo último, como así de tomarle declaraciones, para lo cual fueron citados, los jugadores Norberto Cupo y Octavio Trillini, de Racing y River Plate, respectivamente. El zaguero fué expulsado en el cotejo contra Vélez Sársfield.

En Final Imprevisto Rossetto Dió Jaque Mate a Eliskases

BUENOS AIRES, 5 (S). — En las partidas disputadas anoche en el Automóvil Club Argentino, por el campeonato sudamericano zonal de ajedrez, se registró un final que no estaba previsto en los cálculos de la mayoría. Se trata de la primera derrota de Erich Eliskases, que marchaba invicto. Le ganó Héctor Rossetto, en un cotejo que despertó gran interés.

Por su parte, el puntero del torneo, Oscar Panno, dividió honores con el brasileño Walter Cruz, terminando los restantes encuentros de la décima octava fecha de la siguiente manera: Pilnik superó a Pérez Alcócer, Shocrón a Jáuregui, Guimard a Salomón y Souza Mende a Bauzá, en tanto que suspendieron, Humérez con Wexler, Castillo con Najdorf, Estrada con Schröder, Maderna con Sanguinetti y Dodero con Benkó.

Castro y Coronel Estarán en la Barrera Frente a Ferro

Boveri, Bosich y Ramaciotti en la Línea Media

APRECIADO el estado físico de Castro en la sesión de gimnasia que hicieron los rojinegros ayer bajo la atenta vigilancia de Rodolfo Mas, se ha resuelto confirmarlo para el match con Ferro. Como es sabido, Castro estaba sentido a raíz de un encontronazo con Tacchi. También ocuparía su puesto Coronel, ya restablecido de su dolencia en la rodilla izquierda. Con respecto a la línea delantera, no sufrirá modificaciones en relación a la que jugó frente a Lanús.

LA LINEA MEDIA

Aquí está el punto neurálgico de los rojinegros. En verdad de los tres puestos, el único que no será modificado es el del medio, vale decir, que Bosich, designado para viajar al Paraguay, será el centre half.

En cuanto a los costados, a la derecha irá Boveri y a la izquierda Ramaciotti, a quien el director técnico José Ramos procura convencer definitivamente de su capacidad como half izquierdo. Si Ramaciotti no se mostrara dispuesto a jugar allí, entonces Angel Echeverría, cuyo puesto real es half izquierdo completaría con Boveri y Bosich la línea de medios.

Lo más Probable es que Central no Haga Cambios

EN Rosario Central lo más probable es que no haya cambios. El conjunto que brilló en Avellaneda frente a los diablos rojos y que cayó el domingo con Bánfield en su casa, será, según todas las probabilidades al momento, confirmado íntegramente.

LOS LESIONADOS

Bottazzi, que presenta una entorsis en el cuello del pie derecho será revisado mañana, igual que Zof, a quien se le diagnosticó traumatismo en la rodilla derecha. En cuanto a Carusa, irá esta tarde al consultorio de la A. F. A. Pero las lesiones de los tres defensores centralistas, no revisten gravedad, pensándose con fundamento que estarán el domingo en la cancha de Boedo para frenar los afanes de Coll, Benavídez y demás ágiles azulgranas. Cabe destacar que Zof, sobre cuya imposibilidad recaían mayores temores, sería suplantado por La Rosa, el half izquierdo de lucida actuación en la reserva.

Las Entradas Vendidas Pasan de Medio Millón

PASA ya del medio millón la cantidad de entradas vendidas en lo que se lleva cumplido del campeonato profesional de primera división. Según lo acaba de dar a conocer la tesorería de la AFA, hasta ahora se han expendido 570.136 boletos en los 32 partidos disputados en las cuatro fechas, lo que da un promedio de 17.816 y fracción por cada cotejo.

Y ya que estamos en tren de estadísticas, digamos que es Independiente el club que más ha recaudado hasta ahora, con un total de 219.399,74 de pesos netos, superior en más de veinte mil pesos a lo obtenido por San Lorenzo, que es de 197.101,12, ubicado segundo. Siguen luego Boca Juniors con 191.906,77; River Plate con 191.054,99; Vélez Sarsfield con 173.077,12.

◆ **LOS NUESTROS: 9o. Y 10o.**

Con menos de ciento cincuenta mil están Racing, que ha totalizado 147.617,79; Huracán, 125.536,49; F. C. Oeste, 111.424,42. Y llegamos a Rosario Central, en el noveno lugar con una recaudación neta de 105.806,39, en tanto que a Newell's Old Boys le corresponde el décimo con 96.175,80. Ya más abajo figuran Chacarita Juniors con 93.819,96; Platense, 92.674,57; Tigre, 89.128,56; Lanús, 82.528,41; Banfield, 72.382,04 y último Gimnasia y Esgrima con 68.130,29.

AL ALCANCE DE TODOS!

● LUZ 500 BUJIAS
● ESTUFA
● COCINA
UD. SACA LA ESTUFA Y TIENE LUZ

$ 69.50 Mensuales

CONTADO $ 695

SOLA FIRMA SIN ANTICIPOS

AMERICAN CYCLES
Sociedad de Responsabilidad Limitada
SARMIENTO 1026 T. E. 24857 ROSARIO

Puñado de Noticias

DESDE ayer a mediodía se asiste en su domicilio particular el jugador Indalecio López, de C. Córdoba.

*

No correrá el próximo domingo el tren especial a Buenos Aires que proyectaban los auriazules.

*

Ya se entrena en forma liviana el delantero Roberto Roche, de Newell's Old Boys. Podrá volver a la actividad en fecha cercana.

*

BUENOS AIRES, 5 (S). — Posiblemente reaparecerá en Boca Juniors el domingo próximo el guardavalla Musimessi. Ya ha cumplido la pena impuesta por el Tribunal. En el mismo equipo podría jugar Otero que resultó lepuntero Zelada.

*

BUENOS AIRES, 5 (S). — Practicó esta mañana frente a Quilmes en la cancha de F. C. Oeste el preseleccionado de la Asociación del Fútbol.

*

BUENOS AIRES, 5 (S). — Faina y Martina integrarán el team de San Lorenzo de Almagro frente a Rosario Central.

*

BUENOS AIRES, 5 (S). — En el once de Huracán reaparecería el domingo el half izquierdo Puissegur. El puesto de Filgueira, lesionado, lo ocupará Bendazzi.

*

BUENOS AIRES, 5 (S). — Independiente jugará mañana a las 19 en su estadio frente al conjunto alemán Rot Weiss. Los socios no abonarán entrada.

*

NUEVA YORK, 5 (INS). — Se anunció que el campeón mundial de peso pluma Sandy Saddler combatirá el 17 del corriente en el Stadium Nichelas Arena con Algeriano Hoacine Khalfi. No estará en juego el título.

uC

Probarán a Jugadores en Tiro Federal

LA sesión de entrenamiento que esta tarde a partir de las 17.30 se realizará en el field de 27 de Febrero y Moreno servirá de base para que los dirigentes de Tiro Federal dejen constituído el equipo que el sábado debutará en el campeonato de ascenso enfrentando a Liniers, en Buenos Aires.

A esta práctica habrán de concurrir algunos elementos nuevos, que son sometidos a prueba por la entidad albiceleste, varios de los cuales cuentan con buenos antecedentes. La formación del plantel tirolense se conocerá recién mañana por la noche.

Con un Jugador de Cada Club ha Sido Formado el Plantel que Irá a Paraguay

VIENE EL TREN. **Los jugadores de Newell's en tren de carrera para ponerse a tono con el tren verdolaga que vendrá el domingo. Para el match con Ferro, vemos entrenarse a Masuelli, Kasparián, Angel Echeverría, Bellotti, Longo, Griffa, Volpe, José López y Todeschini.**

Peluffo Está en Viaje a Europa

BUENOS AIRES, 5 (S).— Partió hoy por vía aérea con destino a la ciudad de Atenas, el presidente de la Asociación del Fútbol Argentino, Dr. Domingo Peluffo, quien fuera designado por la Confederación Argentina de Deportes (C.A.D.C.O.A.) para representar a nuestro país en el Congreso del Comité Olímpico Internacional que se llevará a efecto en esa ciudad helénica.

NO JUGARA VEROLIN Y LO REEMPLAZARA A. DEZORZI

BUENOS AIRES, 5 (S). — Pese a la buena actuación que cumpliera el domingo último frente a Gimnoasia y Esgrima el puntero derecho de F. C. Oeste, el rosarino Verolín, será suplantado en el partido que jugará su equipo frente a Newell's Old Boys, por otro rosarino, nos referimos a Alberto Dezorzi, quien ya cumplió la sanción que le impusiera el Tribunal de Penas correspondiente a un cotejo.

CARDOZO IGUALO CON ESCALANTE ANOCHE

En la pelea final de la reunión de anoche en el Estado Norte, igualaron los amateurs Antonio Cardozo y Oscar Escalante. Previamente, hicieron draw Mario Lema con Emilio Ayala. Por abandono en el 3er. round ganó Juan Cattáneo a Damián Rodríguez y por puntos, Carmelo Martínez a Vicente Peral y Hugo Garraza a Héctor Olguín.

UNA MARCHA ATLETICA SE REALIZA EL DOMINGO

Sobre 30 kilómetros se realizará el domingo, a partir de las 8,30, en la pista del estadio municipal 17 de Octubre, una marcha atlética organizada por la subcomisión respectiva del Club Rosario Central.

En ella podrán intervenir elementos federados y libres de cualquier punto del país, habiéndose instituído para la primera de esas categorías, una copa para los que ocupen los dos primeros primeros puestos y medallas para el tercero y cuarto; una copa para el primero de los libres y medallas para los restantes. Las inscripciones se recibirán hasta mañana jueves, a las 21, en el local de la calle Mitre 857.

PICOT Y VIGO ACTUARIAN EN CLUBES EXTRANJEROS

BUENOS AIRES, 5 (S). — el insider Vigo, que últimamente estuvo actuando en F. C. Oeste, está a punto de llegar a un acuerdo para incorporarse a las filas de Nacional, de Montevideo. Otro jugador argentino que iría al extranjero, es Picot, de San Lorenzo de Almagro, que ha recibido una buena oferta del club Santos, del Brasil.

HOHBERG ACTUARA EN EL SELECCIONADO URUGUAYO

MONTEVIDEO, 5 (INS). — Fueron designados los jugadores que integrarán el combinado uruguayo de fútbol para el campeonato mundial que se disputará en Suiza. En la nómina figura el rosarino Juan Hohberg, lo que importa una nueva ratificación de la calidad del fútbol argentino.

De Rosario Van Gauna y Bosich

BUENOS AIRES, 5 (S).— Anoche fué designado el plantel de jugadores que viajará a Paraguay, con el objeto de disputar el sábado el trofeo Chevallier Boutell. Por sugestión del presidente de la A.F.A., doctor Domingo Peluffo, el seleccionado nacional se constituyo con un elemento de cada club, de manera que de lesionarse alguno de ellos, la entidad a que pertenece no experimente consecuencias graves, ya que como se sabe, el certamen seguirá el domingo, es decir que no tendrá postergaciones. El partido en Asunción se jugará en horas de la mañana, a fin de facilitar el regreso de la delegación argentina, ese mismo día, por la tarde.

Dos jugadores rosarinos figuran en la nómina de los designados Son ellos, Gauna, de Rosario Central, que irá como titular y Bosich, de Newell's Old Boys, que figura como suplente. La nómina completa de los futbolistas es la siguiente: Marrapodi (F.C.O.); Dellacha (R) y Pizarro (Ch. J.); Daponte (L), Mouriño (B.J.) y D'Angelo (B); Gauna (R.C.), Conde (V.S.), Benavídez (S.L.) Grillo (I) y Loustau (R.P.). Suplentes: Rugilo (T). Bosich (N.O.B.) Gutiérrez (G. y E.) y López (P).

NO PUEDEN ENTRENARSE PARA LAS 500 MILLAS

INDIANAPOLIS, 5 (S). — Ya se encuentran listos 30 de los coches inscriptos para tomar parte en la carrera de las 500 millas, que se disputarán el 31 del mes en curso. Pero las actividades en la pista se vieron limitadas debido a que las lluvias han constituído un factor importante para impedir los ensayos que se aprestan a efectuar varios de los ases que se hallan en esta ciudad. Los fuertes vientos, que llegan hasta a 56 kilómetros por hora, cruzan la pista y no permiten los entrenamientos que, de acuerdo a lo dispuesto, se harán hasta el día 15. Aún deben llegar otras 35 máquinas, para de inmediato comenzar las pruebas de clasificación.

Hablando de Rugby

DOS sensibles bajas, sufrirá "Plaza" para el compromiso del domingo venidero. No podrá contar con el concurso de elementos de real valía, como el tres cuartos Recagno y el medio-scrum Conti, precisamente cuando a Rosario le toca enfrentar en carácter de visitante al equipo de Obras Sanitarias, campeón del año anterior. El mismo Recagno nos expresó sus cálculos, tendrá alrededor de un mes y medio a dos meses de inactividad, como consecuencia de la lesión experimentada.

Ya con anterioridad, en un partido de práctica de pretemporada, el player se accidentó en la rodilla, situación ésta que volvió a recrudecer durante la disputa del match con Hindú.

En la apertura de la línea tres cuartos sobre el costado, al ser derribado por el jugador Iglesias del bando rival, al caer tuvo que soportar el peso de este hombre con los resultados ya apuntados.

—x—

En lo refrente a Conti, sufrió, la rotura de los ligamentos del tobillo, debiendo ser enyesado. Por lo tanto tendrá que permanecer inmóvil por espacio de veinte días aproximadamente.

A pesar de ello, el entusiasmo reinante entre las filas de "Plaza" es realmente alentador, esperando cumplir gran performance ante el elenco porteño.

Cavalli Fué un Jugador del Viejo Molde Nacionalófilo

Ha muerto Pedro Cavalli. Sus restos fueron inhumados ayer en la localidad de Pérez, donde residía.

Tenía 56 años de edad este ex jugador del viejo Nacional que emprende el viaje sin retorno. Como sus antiguos compañeros que defendieron la misma gloriosa divisa alba: Miguel de Muri, Francisco Barreyro, "Chiche" Calegaris, Juan González.

Fuerte era el juego de Cavalli. Recio. Enérgico. Y por eso mismo de extraordinario entusiasmo. Gran defensor en la línea media que formara con Victorino Revilla y Silvestre Conti.

Necesitaba de ese aporte vigoroso, el respaldo firme y tesonero, la delantera académica de los "salaitos" que tantos paseos históricos dió en las canchas rosarinas.

En el viejo Nacional queda seguramente un recuerdo imborrable de Pedro Cavalli porque supo poner alma y corazón en la práctica de un deporte que él contribuyó a popularizar.

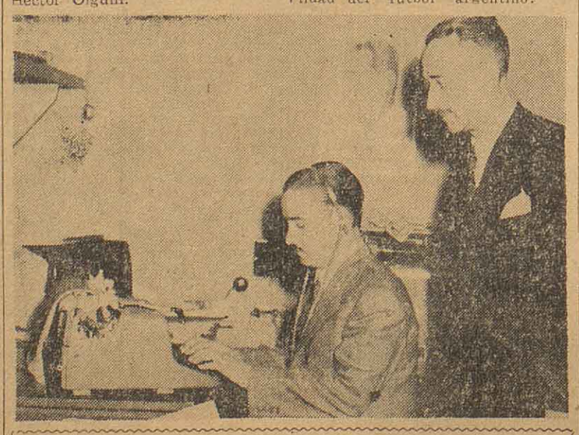

NOS REPRESENTARA. - **Higinio Ruiz lo hizo todo por baranda. Ninguno de sus rivales se le fué de "corbata". Y así pudo llegar al final del torneo individual de casín, de primera categoría, sin ninguna derrota. Siempre puso más "rayas" que sus adversarios. Nos vino a saludar, y para decirnos que representará a Rosario, juntamente con Juan Picolini, en el torneo de la República. Y algo más: representa a Rosario Central.**

Alfredo Laborde
JUDICIAL
Propiedad calle LA CIERVA Nº 2681
Base $ 1.400 aval. imp. inm.
Terreno con mejoras, calle LA CIERVA Nº 2661
Base $ 400 aval. imp. inm.
MAÑANA
Jueves 6 de mayo, a las 16, sobre los mismos.

JUDICIAL
Un amplificador completo. Sin base. Remataré el viernes 7 de mayo, a las 16, en mis oficinas, calle Santa Fe 953.

Gran OPORTUNIDAD!

CAMISAS a $ 49.-
VEA NUESTRAS VIDRIERAS
DISTINCION CATEGORIA
Moro & Cía S.R.L.
SASTRERIA y ARTICULOS para CABALLEROS
SARMIENTO 736 - T. E. 22434 - ROSARIO
INSTITUTO COORDINADOR DE PUBLICIDAD