LLEGARON DOS EXPERTOS NORTEAMERICANOS EN POLIOMIELITIS

VIOLENTOS INCIDENTES PRODUJO EN PARIS LA HUELGA DE ARGELINOS OPOSITORES A MOLLET

Ch. PINEAU

PARIS 9. (INS). — Violentos incidentes se originaron como consecuencia de la huelga decretada por los trabajadores argelinos de la industria, de esta capital. Efectivos policiales munidos de cachiporras arremetieron contra los manifestantes, que comenzaron a lanzar botellas vacías y otros proyectiles en dirección a los guardianes del orden. Varios agentes resultaron heridos, uno de ellos de gravedad.

Hubo 700 Detenidos

Alrededor de 700 argelinos fueron detenidos, observándose que algunos de ellos habían sido lesionados durante la refriega.

Otro millar de argelinos de la región de París, se plegaron al paro y muchas tiendas de propiedad de argelinos cerraron sus puertas.

Entretanto la guardia republicana patrullaba la zona de la Plaza de la Concordia, alrededor de la Asamblea Nacional, que se reunió hoy en momentos en que arreciaba la manifestación de los huelguistas argelinos, que trataban de llegar al recinto parlamentario a través del imponente servicio de orden que custodiaba el Palacio.

El debate de hoy, que versaba sobre los plenos poderes pedidos por el gobierno para restablecer el orden en Argelia, atrajo al hemiciclo un público sin precedentes.

Ataque a un Consulado

TUNEZ, 9 (INS). — El consulado norteamericano en el que funciona asimismo el centro de información de Estados Unidos, fue atacado hoy por un nutrido grupo de manifestantes.

GUY MOLLET

DESEAN VISITAR ESCOCIA

LONDRES, 9 (AP). — La visita a Gran Bretaña de los señores Bulganin y Khruschev se prolongará desde el 18 al 27 de abril, según anuncia el Foreign Office.

La estada de los dirigentes soviéticos en Gran Bretaña ha sido prolongada a dos días más de lo previsto anteriormente, a su pedido, para permitirles visitar Escocia, según fuentes autorizadas.

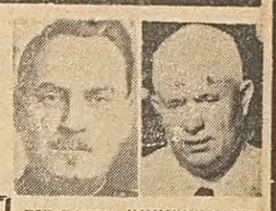

BULGANIN KHRUSCHCHEV

EL COLOSO
CREDITOS A SOLA FIRMA
SAN MARTIN Y RIOJA - ROSARIO

DEMOCRACIA

"Prefiero una libertad peligrosa a una servidumbre tranquila". - *Mariano Moreno.*

Pastillas RENOMÉ

AÑO III — Nº 796 | PRECIO DEL EJEMPLAR: 50 CENTAVOS | ROSARIO, SABADO 10 DE MARZO DE 1956 | EDICION DE SEIS PAGINAS | San Lorenzo 1266 — Teléfono 47081 al 47086

Rige el Estado de Urgencia en Damasco, a Raíz de los Preparativos Bélicos Israelíes

TRANSFIRIERON AL ESTADO NACIONAL PATRIMONIOS Y BIENES INTERDICTOS

PALENQUE
...Siempre es Bueno Tener Palenque Ande lo a Rascarse
MARTIN FIERRO

Señor Director: Es hora de que en nuestro país reine la tranquilidad y que el pueblo posea mas espíritu comprensivo, alejándose definitivamente de la conocida fuente de agua turbia, sin escuchar más las palabras engañosas de aquellos ciudadanos instrumentos de delictuosas intrigas. La República Argentina, hija suprema de la estirpe latina, no ha menester hoy de guerras de ideas, ni de ambiciones, ni de convulsiones sociales. Al frente de la Nación necesitamos ciudadanos del mismo temple de nuestros esclarecidos abuelos que nos dieron la patria libre, la gloria y las leyes liberales y que el pueblo tenga hoy, y siempre, la misma virilidad de aquel fuerte, patriótico e histórico pueblo de Mayo. La figura del estadista que actúa patriótica y democráticamente se engrandece, y las intentonas de agravio desaparecen. Eso representa el soplo culto y pacífico del país. — N. D'Angelo (Cañada del Ucle).

N. de la R.: — El auténtico pueblo argentino comprende y defiende los ideales que usted expresa. La terrible y triste experiencia vivida por el país en más de diez años de dictadura oprobiosa, pudo desconcertar a un sector del pueblo, pero nunca desorientarlo de manera definitiva ni hacerle olvidar sus anhelos de libertad, grandeza y dignidad. Quedan, todavía, unos pocos exaltados, cuyo desequilibrio obedece a causas diversas y que son, precisamente los que intentan perturbar la normal y tranquila convivencia del pueblo. Es un factor transitorio que va eliminándose paulatinamente y que no podrá, de manera alguna, alterar los planes de reconstrucción y de recuperación que han identificado a las actuales autoridades con el pueblo.

Importantes Obras se Realizarán en Córdoba

CORDOBA, 9 (S). — El intendente municipal, ingeniero Emilio Olmos, informó a los periodistas sobre la ejecución de un importante plan de obras públicas por un valor de 96.000.000 de pesos. Los trabajos comprenderán desagües, hornos incineradores de basura, edificio para el Hospital de urgencia, nuevo matadero municipal etc. La financiación se hará con préstamos del Instituto de Previsión Social de la Provincia.

EXPULSARON DE CHIPRE A MAKARIOS

NICOSIA, 9 (INS). — El arzobispo Makarios ha sido expulsado hoy de Chipre por las autoridades. De esta manera, no continuará la excitación chipriota desatada por la "EOKA", organización que pugna por obtener la adhesión de Chipre a Grecia. Otros eclesiásticos acompañarán a monseñor Makarios en su destierro. Se trata de monseñor Kyprianos, obispo de Cirene y de los prelados Papastatros Papa, Gathan y Policarpos Jeannides. Este último es secretario de monseñor Kyprianos.

La rotación de la candidatura del doctor Frondizi para ser reelecto titular de la mesa directiva del Comité Nacional, fue proclamada por unanimidad.

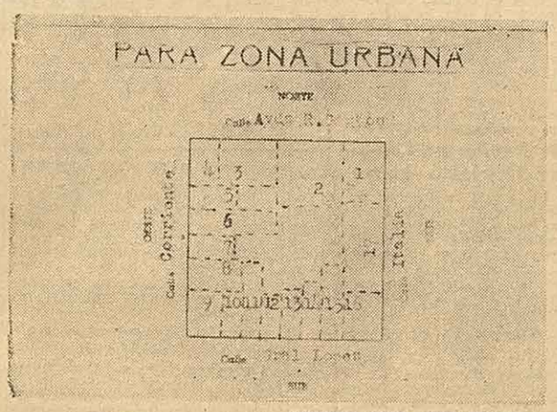

ACUERDAN LA REELECCION DE FRONDIZI

BUENOS AIRES, 9 (S). — Las actividades del plenario del Comité Nacional de la U. C. R. reunido en la Casa Radical de Avellaneda, se reanudaron hoy a hora temprana con nuevas conversaciones de dirigentes de los dos sectores que asisten a la conferencia, a saber, la Intransigencia y Renovación y la Intransigencia Nacional y las reuniones de la Comisión de Poderes. Toda esta actividad interna del plenario se registró pese a que el bloque intransigente mayoritario, estuvo reunido hasta las primeras horas de hoy en una sala del citado local de Avellaneda.

Futura Mesa Directiva

El bloque mayoritario luego de una deliberación secreta dispuso en el plenario que prosigue en la fecha, los siguientes candidatos para integrar la mesa directiva del Comité Nacional: Presidente (reelecto) el doctor Arturo Frondizi; vicepresidente primero, el ex diputado nacional y miembro de la Junta Consultiva Nacional, doctor Oscar Alende, dirigente de la provincia de Buenos Aires; para vicepresidente segundo, el nombre del doctor Celestino Gelsi, ex legislador provincial tucumano y activo dirigente en aquella provincia.

Para secretarios los nombres de los doctores Luis Gutnisky, dirigente intransigente de la provincia de Formosa, Raúl Fernández, dirigente intransigente de la provincia de Misiones, Arturo Zanichelli, ex legislador provincial de Córdoba y ex candidato a vicegobernador de la provincia por la corriente "sabattinista" de la cual se halla ahora separado apoyando la acción del Comité Nacional y Mariano Wainfeld, dirigente de la provincia de Jujuy. Los candidatos a tesorero y protesorero son los siguientes: doctor Carlos Sylvestre Begnis, dirigente intransigente santafesino y doctor Ricardo Colombo, dirigente intransigente sanjuanino.

ESTRICTO FICHAJE. - El grabado reproduce una de las planillas dadas a conocer por la Comisión Investigadora, y en la que el partido oficialista de la dictadura, en la localidad de Villa Cañás, departamento General López, llevaba estricto fichaje de todos los habitantes, manzana por manzana, casa por casa, sobre su filiación política, partidaria u opositora, y que se utilizaría como base para la campaña terrorista que se preparaba.

Agradecen al General Dalton sus Servicios

BUENOS AIRES, 9 (S) — Con motivo de la disolución de la Dirección General de Seguridad, el general Aramburu suscribió un decreto por el cual se dan las gracias por los importantes y patrióticos servicios prestados, al general de división Roberto T. Dalton.

Edición Acerca de los Convenios de Trabajo

BUENOS AIRES 9 (S). — El Ministerio de Trabajo y Previsión ha editado un folleto que puede adquirirse al precio de 2 pesos que contiene el nuevo régimen de remuneraciones y de las convenciones colectivas de trabajo.

Junta Intransigente

A las 23.30 quedó constituído el secretariado de la Junta de la Intransigencia nacional de la siguiente forma: secretario general: doctor Alejandro Gómez, de Santa Fe; secretarios: Ricardo Balbín, David Tieffemberg, Juan J. Bruno, Pedro Zanoni, Pedro Ciarletti, Domingo Cialceta y Franklin Sánchez. Suplentes: Ismael Amit, Enrique Molinas y Julio Posatti. A esa hora inició sus deliberaciones el bloque intransigente del comité nacional y poco antes de medianoche se supo en antesalas que la comisión de poderes había aprobado por unanimidad todos los títulos existiendo sólo dos impugnaciones. A la 1 se estaba llamando a sesión a los miembros del comité nacional pero la reunión aún no se había reanudado.

ENTRE ELLOS ESTAN ALEA Y DEMOCRACIA

BUENOS AIRES, 9 (S). — La Junta Nacional de Recuperación Patrimonial resolvió dar por perdido todo el derecho a formular reclamos y producir las pruebas consiguientes, por haber transcurrido el término establecido por el decreto ley 5148/55, a las siguientes personas físicas y jurídicas y a las sociedades civiles y comerciales: Angel Gabriel Borlenghi, Enrique Castaño, Pedro Marcelino Donadio, Arturo Martín Jauretche, Clara Magidovich de Borlenghi, Miguel Miranda y su sucesión; César Luis Ojeda, Miguel Vignola, Editorial Democracia S.A. I. y C.; Atlas S. A. I. y F.; Alea S. A. C. e I.; Cromo S.A.C. e I.; la Argentina Sueca Compañía de Seguros S. A., La Perseverancia S. A. Industrial y Financiera, Leopoldo Gold S. A., Comercial, Industrial, Inmobiliaria y Financiera Luz S. A. Compañía Argentina Editora Impresora y Cinematográfica y la Sociedad La Voz del Aire. Los bienes de los precitados que hubieren sido adquiridos con posterioridad al 4 de junio de 1943 han sido transferidos al patrimonio nacional.

DAVID BEN GURION

De Barros se Encuentra Refugiado en Asunción

ASUNCION, 9 (INS). — El ex gobernador de San Pablo, Ademar de Barros se encuentra refugiado en Asunción. De Barros había sido condenado a dos años de prisión, a una fuerte multa y a la pérdida de los derechos cívicos durante 5 años por un tribunal de Brasil por malversación de fondos.

De Barros, fue candidato Social Progresista en Brasil.

ESTUDIA LA CONSULTIVA EL REGIMEN DE TIERRAS

BUENOS AIRES, 9 (S). — Se reunió esta tarde la comisión de la Junta Consultiva Nacional designada para estudiar el proyecto del Poder Ejecutivo sobre el nuevo régimen de las tierras fiscales que acaba de ser elevada en consulta a ese organismo. Asistió a la reunión el doctor J. Florencio Puchulu, presidente de la Confederación de Sociedades Rurales de la Patagonia y los señores José A. Ruiz Moreno y José Raed, director y subdirector respectivamente de la Dirección Nacional de Tierras.

La reunión se efectuó a puertas cerradas, estimándose que el proyecto del Poder Ejecutivo plantea una reforma total de la legislación actual en materia de tierras fiscales y de manera especial constituye una unificación de las disposiciones y normas reglamentarias que han sido dictadas hasta ahora y que se hallan totalmente divorciadas entre sí.

El nuevo proyecto tiende a ordenar la existencia de la tierra fiscal en la zona patagónica y en Formosa, no así en Misiones, para lo cual teniendo su calidad de provincia existiría el propósito gubernamental de conceder una absoluta autonomía en el manejo de las áreas correspondientes.

Refutan a Plate

BUENOS AIRES, 9 (S). — El Partido Liberal, en una declaración emitida hoy, procede a rebatir afirmaciones hechas a la prensa por el embajador del Paraguay, doctor Juan Plate. Manifiesta en primer término que el presidente de la agrupación, doctor Guggiari, condicionó su regreso al suelo natal a que la garantía que le ofreciera el embajador fuera extendida a todos los correligionarios. Luego de afirmar que no existe la anunciada amnistía política, recuerda que el 3 de este mes el Partido Liberal, en base a manifestaciones del doctor Plate de que su gobierno deseaba concertar el retorno a la normalidad con sus adversarios políticos, envió un telegrama en tal sentido a la Convención del Partido Colorado sin recibir respuesta.

Campaña de Violencia

Destaca la campaña de violencia verbal desatada por los diarios y radios paraguayos fiscalizados por el gobierno, no sólo contra los refugiados, sino contra el gobierno del país que hospeda a la mayoría de ellos. A la vez califica de insultante el artículo publicado el 28 de febrero último por el diario "Patria" vocero de la junta de gobierno del coloradismo sobre las gestiones del doctor Guggiari para volver al país. Luego de otros conceptos finaliza el documento afirmando que el Partido Liberal no reclama la amnistía para que los ex miembros de su directorio vuelvan libremente al Paraguay, sino para asumir sin cargos de conciencia la responsabilidad de aconsejar el retorno de los que están en el exilio.

Disponen la Difusión de Normas Impositivas

BUENOS AIRES, (S). — La Dirección General Impositiva entenderá de la difusión de sus disposiciones a las agencias gubernativas, órganos periodísticos y profesionales. Habilitará casilleros donde podrá ser retirada periódicamente la información en la calle Lavalle 1268.

LOS PAISES ARABES DAN APOYO AL REY HUSSEIN

DAMASCO, 9. (INS). — Rige el estado de urgencia en las dos subprefecturas de Kuneitra y Zaouye, en las fronteras sirio-israelí y sirio-jordana. La medida fue adoptada por el Consejo de Ministros luego de una proposición del ministro de Defensa, que habría sido tomada a raíz de los preparativos que se han observado del lado israelí.

Apoyo a Hussein

EL CAIRO, 9 (De un corresponsal de AFP). — La conferencia de los "tres" estados arabes — Siria, Egipto y Arabia Saudita— ha ofrecido al rey Hussein de Jordania la más amplia ayuda económica, financiera y militar para que Jordania pueda desligarse totalmente del pacto de Bagdad.

En la cuarta reunión de la conferencia se pusieron en pleno acuerdo el primer ministro sirio, Said el Ghazza, el rey Seoua, y el coronel Abdel Gamal Nasser para enviar concretamente sus proposiciones a Amman al rey Hussein de Jordania.

Aguardan Respuesta

La proposición definitiva de los "Tres" para el rey Hussein la lleva a Amman el primer ministro sirio Said el Ghazza, quien partió esta mañana de El Cairo para la capital jordana. Mientras tanto, los "Tres" han resuelto aguardar la respuesta del monarca, que es esperada esta noche, y que debe ser traída personalmente a El Cairo por el propio Said el Ghazza.

Los Debates

El ofrecimiento definitivo del plan de ayuda concreto para Jordania fué decidido en la conferencia de los "Tres" luego de largas deliberaciones en las que participaron además de los nombrados anteriormente, el presidente de Siria Chukny el Kuatly, el ministro egipcio de Relaciones Exteriores Mahmoud Razzi, el Vice ministro de Relaciones Exteriores árabe saudita Youssef Yassino.

Los seis estadistas examinaron a fondo las consecuencias de desunión que podría acarrear para los estados árabes, la extensión y vigencia del Pacto de Bagdad en el Medio Oriente.

Fue en base a un estudio detallado de la situación, que los "Tres" optaron por considerar la necesidad imprescindible de otorgarle la más amplia ayuda a Jordania.

Los resultados de las conversaciones han sido notificados por los tres ministros de Relaciones Exteriores al señor Heni Haohem.

Creáronse Cargos en Trabajo y Previsión

BUENOS AIRES, 9 (S). — Por un decreto del Poder Ejecutivo han sido creados en el Ministerio de Trabajo y Previsión los cargos de consejero de relaciones con los trabajadores; de consejero de relaciones con los empleadores y de consejero gubernamental. Para ocupar el cargo de consejero de relaciones con los empleadores fue designado el doctor Héctor Luis Brenta, en tanto que el doctor Juan Domingo Bozzo desempeñará las funciones de consejero gubernamental.

Hubo Ayer un Nuevo Repunte del Dólar

BUENOS AIRES, 9 (S). — En el Mercado Libre de cambios se registró un nuevo descenso de nuestro peso, en relación a las monedas extranjeras; las cifras correspondientes fueron éstas: Libra esterlina $ 116,35; dólar pesos 41,95.

Encargado de Negocios de Jordania en El Cairo, que fue especialmente convocado a tales efectos al Palacio de Koubbeh.

Paralelamente con la cuestión de la ayuda a Jordania los "Tres" trataron extensamente la cuestión derivada de la ocupación del oasis de Barauni por parte de fuerzas coloniales británicas.

Sobre Gaza

GAZA, 9 (AFP). — Aviones a reacción israelíes sobrevolaron hoy la zona de Gaza. Las baterías antiaéreas entraron inmediatamente en acción.

Recibió Aramburu una Donación para Adquirir Pulmotores

BUENOS AIRES, 9 (S). — Un hecho curioso se registró esta tarde cuando el automóvil que conducía al presidente de la Nación, general Aramburu entraba en la explanada de la Casa de Gobierno: en efecto, un desconocido detuvo al general Aramburu, haciéndole entrega de un sobre. El presidente procedió a abrirlo en su despacho, encontrando esta carta: "Señor Presidente: el año pasado mi hijo Carlos Eduardo, de 6 años, falleció de poliomielitis por no haber un pulmotor disponible. En resguardo de mi querido hijo y en homenaje a su real cariño por los niños le envío la cantidad de 1.400 dólares destinados a la compra de un pulmotor que usted asignará a la institución que corresponda. Lo saluda con admiración por la revolución moral que usted conduce: Un padre argentino".

De inmediato el general Aramburu envió dicha suma al Ministerio de Salud Pública.

Por otra parte, el presidente de la Federación Lanera Argentina, señor Juan E. Peters, que concurrió acompañado por varios miembros de la entidad, le hizo entrega de un cheque por la suma de $ 250.000 con destino a obras que beneficien al país. De inmediato el general Aramburu resolvió que dicha suma fuera entregada al Ministerio de Asistencia Social y Salud Pública para la lucha contra la parálisis infantil.

ACTIVO PLAN CONTRA LA PARALISIS

BUENOS AIRES, 9 (S). — Por vía aérea llegaron esta tarde a las 16.15 el señor Marvin Glasser, consejero del presidente de la Fundación Nacional contra la Parálisis, de los EE. UU. y la doctora Jesse M. Writhe, asesora de ese organismo, y destacada especialista en esa enfermedad, quienes inmediatamente entraron en contacto con las autoridades sanitarias para establecer el grado de evolución del brote y las medidas que deben adoptarse.

Recepción en Ezeiza

En el aeropuerto de Ezeiza fueron recibidos por el doctor Federico del Solar Ferrero, subjefe del ceremonial de Estado, el doctor Juan Carlos Elordi, representante del Ministerio de Asistencia Social y Salud Pública, el doctor Humberto Ruggiero, jefe de la Comisión Nacional de Lucha Antipoliomielítica y el embajador norteamericano, Alberto P. Nufer.

Estudio del Mal

BUENOS AIRES, 9 (S). — Se dió a conocer el decreto del P. E. que encomienda al doctor Felipe José de Elizalde, la misión oficial honoraria de realizar estudios sobre el mal de Heine Medin y la aplicación de la Vacuna Salk en los principales centros especializados de los EE.UU. de Norteamérica. Para tal fin se le conceden sesenta días de licencia con goce de sueldo ya que el nombrado es funcionario del Ministerio de Asistencia Social y Salud Pública de la Nación.

Prevención en Misiones

POSADAS, Misiones, 9 (S). — La Oficina de Prensa de la Intervención Federal dio a conocer un comunicado informando que hasta el momento se han registrado denuncias de casos de poliomielitis en la provincia. No obstante ello, las autoridades han exhortado a la población al mantenimiento de ciertas normas destinadas a evitar en lo posible cualquier posibilidad de brote.

Campaña Sanitaria

La Jefatura Sanitaria de zona, por su parte, ha aconsejado evitar la concurrencia, sobre todo de niños a sitios o locales con aglomeración de público; rigurosa observancia de la higiene personal y evitar también, las extracciones dentarias y vacunaciones de todo tipo hasta nuevo aviso.

Por otra parte, tanto en esta ciudad como en poblaciones del interior se ha iniciado una intensa campaña contra las moscas y otros insectos que puedan ser portadores del polio.

SE TRATARA EL ESTATUTO DEL EMPLEADO PUBLICO

BUENOS AIRES, 9. (S). — Esta noche se informó en la Presidencia de la República que el jefe de Estado ha dispuesto que se inicien en seguida los estudios pertinentes sobre el Estatuto del Empleado Público. En dicha tarea, que será confiada a asesores expertos en el tema, serán tenidos en cuenta todos los antecedentes exsitentes y las normas usuales con el propósito de formular oportunamente un régimen completo que propenda a la mayor eficiencia de los servicios.

Designación Desmentida

BUENOS AIRES, 9. (S). — Esta noche la Presidencia de la Nación expidió el siguiente comunicado: "Hatenido origen en fuentes mal informadas la versión difundida hace días sobre cierta designación del general Luis Rodolfo González. En realidad fueron otras las tareas que se pensó asignarle teniendo en cuenta los altos merecimientos de este distinguido oficial superior del ejército, pero se desistió de ello por especial pedido del vicepresidente de la República por ser muy necesario en la Comisión Nacional de Investigaciones de la que forma parte".

BUENOS AIRES, 9. (S). — Por vía aérea partió hoy con destino al interior del país una delegación de la Comisión Nacional de la Vivienda. Los viajeros estudiarán el problema de la vivienda en las provincias de La Pampa, Santa Fe, Entre Ríos, Corrientes, Chaco, Misiones y a su regreso a esta capital presentarán un informe para ser considerado por dicho organismo.

BUENOS AIRES, 9. (S). — El ministro de Marina, contralmirante Hartung, recibió en horas de la tarde en su despacho oficial a las tripulaciones de los yates "Fortuna" y "Juana" de la Escuela Naval Militar. Dichas embarcaciones participaron de la última regata Buenos Aires-Río de Janeiro en la cual se impuso el "Fortuna", conquistando la cinta azul.

HOSTILIDAD INDIA HACIA DULLES

NUEVA DELHI, 9. (De un corresponsal de AFP). — Dentro de una atmósfera de evidente recelo y hostilidad hacia su persona arribó hoy a Nueva Delhi, procedente de Karachi, el secretario de estado americano John Foster Dulles.

Foster Dulles arribó en horas de la tarde en un avión especial, siendo recibido por autoridades locales y un núcleo de personalidades, pero la hostilidad contra su persona comenzó a manifestarse cuando se vieron los visibles despliegues de policía y vigilancia en torno a los lugares por donde debía pasar la comitiva.

Banderas Negras

Desde hace días los socialistas hindúes habían organizado manifestaciones silenciosas con banderas negras, en señal de hostilidad hacia la persona del secretario de Estado.

El recibimiento que le hacen hoy los diarios hindúes a Foster Dulles no le va a la zaga a las manifestaciones organizadas en su contra, pues en los artículos publicados se destacan las simpatías manifestadas por Dulles hacia los puntos de vista de Portugal, en el espinoso pleito latente por las reivindicaciones de la India sobre la colonia de Goa.

Con rara unanimidad, la prensa india condena hoy la actitud de Dulles en la reciente Conferencia de la SEATO realizada en Karachi, y censuran con acritud evidente, la línea política exterior de los Estados Unidos.

Foster Dulles había mantenido una entrevista en Karachi durante 45 minutos con el Cha del Irán, antes de emprender vuelo a Nueva Delhi. En esa oportunidad el Monarca iranio le manifestó a Dulles sus recelos por las repercusiones que pudiera tener sobre la economía iranía, el gran esfuerzo de defensa consentido por el gobierno de Teherán.

Milagro Improbable

El editorialista del órgano independiente "Statesman", dice hoy:

"Es muy poco probable que Foster Dulles logre realizar el milagro de desarmar los recelos hindúes, sobre todo cuando acaba de prometer locamente ayuda militar considerable al Pakistán".

Por su parte "Times of India", órgano de gran tiraje, dice:

"La India no será amedrentada con las amenazas ni engañada con las promesas de ayuda económica.

La próxima entrevista Dulles-Neruh servirá para que en primer ministro de la India le manifieste claramente al señor Dulles que la India no puede ser comprada con la simple promesa de una ayuda.

"No creemos que esa entrevista, que se realizará dentro de la mala atmósfera causada por la ayuda militar al Pakistán y por la ingerencia de la SEATO en el asunto de Cachemira, puedan aportar modificación alguna en la política seguida hasta ahora en Asia por los Estados Unidos".

"La reciente Conferencia de la SEATO ha demostrado que esa reunión constituye, evidentemente, una amenaza para la paz, y en cuanto a la opinión de Dulles de que la reunión de la SEATO ha hecho retroceder al comunismo en Asia, es totalmente equivocada, porque en realidad Foster Dulles con su política no ha hecho más que acumular una reserva formidable de resentimientos y de hostilidades en esa parte del mundo.

Esperan a Pineau

Por otra parte, es esperado pasado mañana en ésta el ministro francés de Relaciones Exteriores, señor Christian Pineau. Será esta la primera vez que un ministro francés de Relaciones Exteriores visita la India desde la proclamación de su independencia en 1947.

Hay gran interés y simpatía en Nueva Delhi por la presencia de Pineau, sobre todo desde que sus declaraciones recientes sobre el hecho de que Francia forma un ente aparte en la alianza occidental en razón de su situación especial, han sido ampliamente divulgadas y comentadas en la India.

En contraposición con la política americana acusada de ser demasiado favorable al Pakistán, y con la política de Londres también considerada muy adicta al Pakistán, la línea de conducta francesa es generalmente calificada en la India como equidistante y realista. Por otra parte —se dice en Nueva Delhi— Francia nunca ha tomado ingerencia en el asunto de Cachemira ni se ha manifestado en el asunto de Goa.

FUE RECIBIDO EN NUEVA DELHI CON BANDERAS NEGRAS

ODIO RACIAL. -- Autherine Lucy, la estudiante negra expulsada de la Universidad de Alabama, víctima del racismo que aún impera en el país del norte, ha sido fotografiada en la ciudad de Washington, donde fué a visitar a su hermano, Taylor Lucy. Al fondo, el Capitolio, símbolo de la democracia norteamericana.

CUMPLIO AÑOS. - En ocasión del 80º aniversario de su nacimiento, Pío XII, recibió el saludo de los representantes diplomáticos acreditados ante el Vaticano. En la nota gráfica, el embajador de Francia, en representación de sus colegas, le hace entrega de un libro en el que se recogen artículos escritos en todo el mundo.

Plaza Firme en el Mercado de Valores

BUENOS AIRES, 9 (S). — El último día de actividades bursátiles por la presente semana confirmó el tono firme de todos los días anteriores. Sobre 102 papeles, sobre los que se negociaron, 58 lograron subas que fueron desde $ 0,20 hasta $ 75. Las bajas sumaron solamente seis, de $ 1 a $ 6, y 38 papeles quedaron con los mismos precios de ayer.

NUEVAS Y CONCRETAS PRUEBAS HA ACUMULADO LA C. INVESTIGADORA

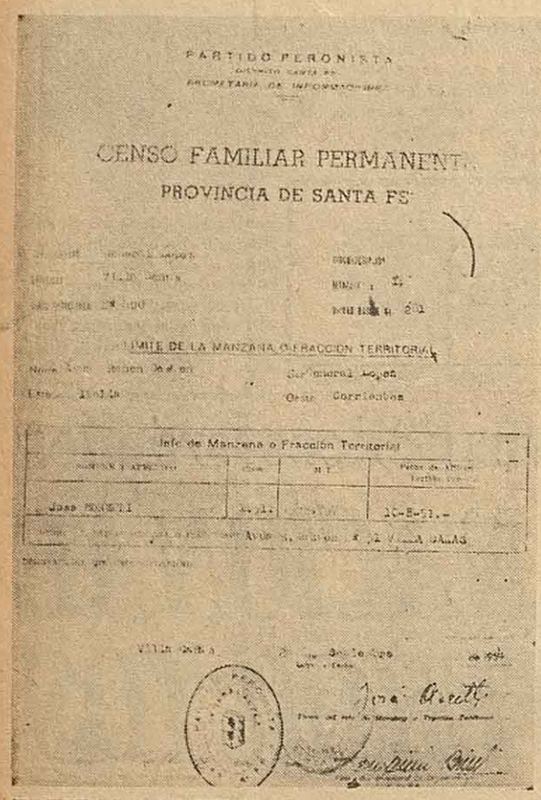
PARTIDO PERONISTA
CENSO FAMILIAR PERMANENTE
PROVINCIA DE SANTA FE
LIMITE DE LA MANZANA O FRACCION TERRITORIAL
Jefe de Manzana o Fracción Territorial

PRUEBAS A LA VISTA. -- Este formulario es uno de los tantos que mandaba confeccionar el régimen depuesto en las distintas localidades del país para conocer, en forma detallada y minuciosa, la identidad, domicilio, trabajo, ideología y grado de oposición de cada miembro de las familias argentinas. Además, y vaya a saber con qué negros designios, se les señalaba concisamente en un croquis la ubicación de su hogar. La ficha del grabado pertenece a una de las manzanas de la localidad de Villa Cañás, en el departamento General López.

En el Dto. Gral. López También se Cumplía el Control Totalitario: Censo Familiar Político

EL régimen absoluto y ampliamente totalitario que guió todos los actos del gobierno depuesto fué puesto de manifiesto, con pruebas irrefutables, una vez más. En horas de la tarde de ayer, en la sede de la Comisión Provincial Investigadora de la 2a. Circunscripción en el ex concejo deliberante, el secretario de dicho organismo, doctor José Joaquín Lueso, puso a disposición de los periodistas un sumario incoado por la comisión auxiliar de Villa Cañás, departamento General López, referente al sui generis "Censo Familiar de Carácter Político" elaborado por manzanas tanto en los distritos urbanos como rurales, con una especificación asombrosa de la ideología, trabajo, domicilio y grado de oposición de cada miembro de la familia. Y cabe destacar, como dato por demás ilustrativo, de que hasta los menores estaban debidamente incluídos en este censo fascista.

LA COMISION DE VILLA CAÑAS

Hace ya tiempo, el 8 de noviembre del año pasado, la Comisión Investigadora local, en una reunión de prensa, reveló a la opinión pública este famoso censo familiar. Pero, por razones obvias no se pudo localizar ningún censo completo de localidad alguna. Y he aquí que la comisión auxiliar de Villa Cañás suministra ahora el expediente completo, sus miembros son los señores Nicasio Nowell, Pedro Pablo Romano y Edgardo Juan Chort.

Del sumario confeccionado por esta comisión se desprende que la persona encargada de la organización de este censo, fue Federico Pinto, ex interventor de dicha comuna, comisionado y ex diputado provincial. A su vez, y esto fue entre los meses de noviembre y diciembre de 1954, procedió a la designación de los respectivos jefes de manzanas, eligiéndose para este cargo, en especial, a los que se desempeñaron como jefe de manzanas en el Censo de Defensa Antiaérea, so pretexto de su experiencia.

DETALLES REVELADORES

En estos formularios, además de la localización por sectores, para su fácil localización en la manzana, había una sección reservada para "otros datos", y en uno de ellos se expresa: "solicitado al ingeniero Luis Mario Grau la colaboración necesaria para el buen fin de este enso, se negó rotundamente, pese a tener a su cargo la construcción del elevador nacional de la zona".

La intención de esta acotación al margen es innecesaria.

Algunas de las personas que tuvieron a su cargo esta tarea fiscalizadora, interrogadas por los miembros de la comisión auxiliar sobre los propósitos de este censo, expresaron: "lo confeccionaron por orden superior y con el fin social de facilitar ayuda a las personas necesitadas".

FUNCIONARIO Y DIRIGENTE

Además, el miembro informante de la comisión, doctor Lueso, dio a conocer otras irregularidades de funcionarios de la administración del régimen depuesto. El ex intendente Brites, en su carácter de presidente del subcomando táctico del ex partido peronista, solicita al presidente del Tribunal de Faltas —organismo de su dependencia—, la adscripción de un empleado a dicho organismo político, firmando posteriormente el decreto en su carácter de intendente. Tamaña dualidad de cargos es inadmisible, la ética administrativa no puede ser de otra forma mayor avasallada. A su vez los funcionarios públicos recibían órdenes de dirigentes partidarios. Un ejemplo de ello, es la nota elevada al ex intendente Spiraudelli por la secretaria del Partido Peronista Femenino, para que construya y repare diversos locales.

hves.

Solidario Gesto Rosarino en la Lucha de Bs. Aires Contra la Poliomielitis

Mientras Buenos Aires libra una tenaz lucha, combatiendo al flagelo de la poliomielitis, mientras desde todos los puntos de la patria se sigue con ansiedad inocultable la marcha de esa batalla entablada contra el terrible mal de Heine-Medin, también Rosario late solidario con la angustia que aflige a tantos hogares porteños, castigados por la desgracia. Una iniciativa, de la que circunstancialmente pudimos documentarnos habla con la mayor elocuencia del fervoroso anhelo de nuestra población, porque contuyan esas horas de incertidumbre y de dolorosa expectativa que viven tantas familias de Buenos Aires. Un gesto que lo dice todo, en su simple y somera relación.

Por intermedio de un urgente llamado hecho por radiofonía, desde Buenos Aires, empleados de la droguería Kauffman, de nuestra ciudad, afiliados al Sindicato Trabajadores de la Sanidad Argentina, filial Rosario, supieron del pedido de una droga para suministrar a un niño enfermo, la que no se hallaba por haberse agotado su stock. La misma —denominada Gama Globulina Berna— pudo ser adquirida por los empleados de la droguería y puesta a disposición de la intervención en dicho sindicato, para su envío a Buenos Aires, que se cumplió en horas de la tarde de ayer. Un gesto de solidaridad, digno de destacarse y sin ningún alarde publicitario, tanto que como decimos inicialmente, en forma circunstancial llegó a nosotros.

Industriales Lecheros se Reunirán el 17 en Rosario

CON el auspicio de la Cámara de la Industria Lechera, de la Federación Gremial del Comercio e Industria, tendrá lugar el sábado 17 del corriente, a las 16, una reunión de representantes de entidades y centros lecheros del país. En el curso de las deliberaciones que se llevarán a cabo en la sede de dicha institución, Córdoba 1868 serán considerados diversos problemas que afectan a la industria del ramo.

MAQUINARIAS

El temario abarca el estudio de las condiciones actuales de la importación de maquinaria y repuestos, y de la exportación de productos de lechería; costos e incidencias resultantes de los aumentos de materias primas y combustibles; representación ante la Comisión Honoraria de Precios, e intervención de los empresarios en la fijación de salarios según las zonas.

Noble Gesto de una Agrupación Gremial

El Núcleo Unión de Empleados de Comercio resolvió, en la última reunión, por unanimidad contribuir con la suma de mil pesos al hospital de Niños de Buenos Aires, para la lucha contra la parálisis infantil. Esta expresión de solidaridad humana se adoptó teniendo en cuenta la gravedad del brote y el consiguiente deber de contribuir a aliviar la situación, acción a la que exhorta a todos los trabajadores.

Trataron Anoche la Limpieza de Rosario

Anoche, poco después de las 21, se realizó en la Municipalidad una reunión para considerar asuntos relacionados con los problemas de la ciudad y en conexión con otras dependencias públicas de la misma, inaugurando un cambio de ideas y opiniones con sesiones semanales y siempre con temas de carácter edilicio. En la misma, a la que asistieron autoridades de las distintas dependencias municipales, el jefe de policía y otros, bajo la presidencia del doctor Espiro de Larrechea, se estudió el sistema de limpieza de la ciudad, así como la solución de otras deficiencias urbanas.

Concedió Audiencias Ayer el Interventor

Luego de una pausa al cabo de la conferencia de prensa que terminó después de las 14 el interventor de la Provincia reanudó ayer sus tareas a las 17. En la oportunidad concedió numerosas audiencias finalizando su labor, pasadas las 21.

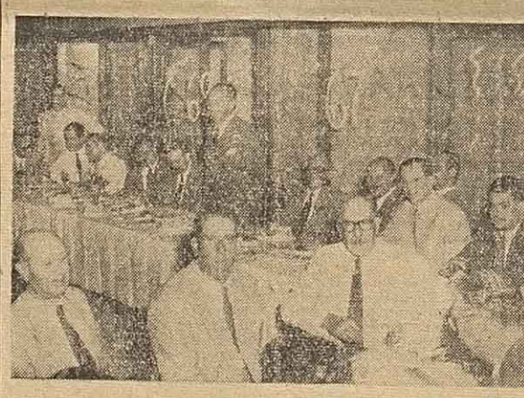

PRONTA INAUGURACION. -- Un aspecto del lunch servido ayer en la Galería Rosario, al que asistieron representantes del comercio y la industria local, periodistas e invitados especiales. El mismo se efectuó con motivo de la pronta inauguración de esta galería, exponente del progreso edilicio de nuestra ciudad.

Resúmen Semanal del Mercado de Haciendas

Cerraron ayer los negocios de la semana sumando un total de 4.362 cabezas, siendo el promedio diario de 872 cabezas, en la semana anterior la entrada fue de 3.869 cabezas, se hace notar que en lo que va del año es la semana que finaliza la que más arribos ha registrado. Los dos primeros días dado a los arribos elevados que se registraron hizo que el ambiente de la plaza se mostrara menos firme que la semana anterior únicamente sostenido los novillitos, vaquillonas y terneros especiales de consumo que lograron precios convenientes, las demás categorías experimentaron bajas con relación del período anterior.

Precios extremos de la semana: Novillos de $ 1.50 a $ 2.15; Novillitos de 1.32 a 2.45; Vacas de 0.60 a 1.70; Vaquillonas 1.05 a 2.45; Terneros 1 a 2.50; Mamones 1.45 a 2.02,50; Toros etc. de 1.20 a 1.82.

Entradas de la semana: Novillos 1.386; Novillitos 1.026; Vacas 398; Vaquillonas 793; Terneros 69; Mamones 15; Toros, 50; Total 4.362 cabezas.

Compras de la semana: Corp. Arg. de Carnes (local) 667; Corporación Arg. de Carnes (Zárate) 565; Frigorífico Swift 284; Abasto local 2.243; Abasto campaña 320; Invernada y placeros 203; Total 4.362 reses.

Porcinos: 15 cerdos de $ 2.50 a $ 3.48 el k.v.

Lanares: Sin movimiento.

PETIT-HOTEL

Sobre B. Oroño al 2800 — Confort y categoría, vende dueño por ausentarse — Hipoteca banco y facilidades — T. E. 46688.

AVISOS CLASIFICADOS

COMBINADO EN DOS DIARIOS "DEMOCRACIA" Y "ROSARIO"

Acad. de Bailes, Ofrecidas

NEGRI, 28 años de enseñanza de baile El más acreditado y preferido por seriedad es la mejor garantía. De 9 a 22 hs. Rioja 1514 8248 10|2-20|3

Acad. de Música, Ofrecidas

ESTUDIE bandoneón, a los 5 meses efectúe primer vals. Ocampo Nº 465. 8537-6|al.15|3|56

Artículos Varios, Venta

HELADERA "Ski" nueva 5 puertas vendo. Mitre 848. 7-13

MAQUINA "Bianchi" cortar fiambre vendo. Mitre 848. 7-13

VENDO tanque de aire 200 libras $ 500. T. E. 90167. 7-10|3

SE vende cocina de 2 hornallas a gas de kerosene con horno. Doctor Rivas 1066, S. Martín al 3900. 9-12|3

VDO. chapa galvanisada 0.45 y 150. Laprida 1884. Landin. 9-15|3

VENDO guitarra nueva con métodos, J. Canals 666. 13-3

VDO. 2 espejos 1.50x0.60; 3 mesas luz roble. S. Nicolás 1620. T. E. 91064. 8573-10-11|3

SE vende madera, chapas y tirantes muy baratos. Carrasco 1920 10|3

Automóviles, Compra

AUTOMOVILES Ford, Chevrolet 31 al 40, compro contado. Maipú 3449. 8504-3|3-2|4

Automóviles y Camiones, Venta

FIAT Topolino económico. Entre Ríos 555. Ver mecánico. 5|3|3

VENDO Studebaker mod. 37. 4 puertas. Av. S. Martín, Villa Diego, Ibáñez 18-3

Bicicletas, Venta

BIC. sport impecable $ 590. Zuviría 5745. Barrio Belgrano. 8587-10|3

Casas y Terrenos, Venta

PROX. Córdoba y P. Unidas, casa 2 hab., vestíbulo, cocina, baño, rieles $ 65.000, mitad facil. Otra 3 cuadras Mendoza 4.500. facilidades. M. Paz 6316. 10-12|3

CASA material ven. 2 pat. coc. ban. hall, terreno $ 25.000. Fac. Pje. Bemporat 7297 alt. P. Unidas 2200. 8-11|3

VENDO casa y terreno en Villa Diego, luz trifásica, Av. S. Martín, Ibáñez. 18-3

VDO. casita por ausentarme Bulevar Oroño 4575. 8530 6-10|3

FISHERTON, lotes desde $ 550 $ 55 por mes, cerca de tren y ómnibus. Maipú 740. 8370-25|3

VENDO lote de 7,36x15, Suipacha 221. T. E. 41093.

SOBRE Montevideo vendo terreno de 8,66x21,66. Tr. Montev. 5890 8591 10-11|3

Canarios, Venta

VEN canario cruza c. flauta. Paraguay 1206 8590 10|3|56

Cocinas, Venta

VDO. cocina a gota 3 hornallas y horno $ 1.000. Almafuerte 1010 8572-10|3

VENDO cocina barata marca Vesta,1 2 horn. de mesa. Garay 1932 10-15|3

SE vende cocina de 2 hornallas a gas de kerosene con horno. Doctor Rivas 1066, S. Martín al 3900. 10-15|3

VENDO cocina a kerosene semi nueva. Laprida 4362.2 10-11-1

Empleados, Ofrecidos

NOS hacemos cargo de sus cobranzas "E.C.L.A.S." Rioja 1268. T. E. 62327. 8503-3-12|3

Hallazgos y Extravíos

LLAVERO encontrado por San Lorenzo entre Corrientes y Entre Ríos. Pasar a retirarlo en oficina de Publicidad. Mitre 772

GRATIF. devol. llavero extrav. La Paz-Dorrego - 27 de Febrero. Zadunaisky. T. E. 81667 y 84805. 8588 10|3

Heladera, Venta

HELADERA General Electric importada 6 puertas semi nueva líquido. Callao 2651 8594 10|3

Hipotecas, Ofrecidas

A bajo interés 4.000 á 150.000 fijo o mens. de 1 á 10 años. Res. 24 hs. T. E. 94840. 8580 9-10-11-12

Hipotecas, Pedidas

A buen interés nec. $ 18. 35, 60, 65 80 y 150.000 hip. s|prop. T. E. 94840. 8581 9-10

Hoteles de Veraneo

HOSTERIA "San Remo", Huerta Grande conserva prestigio. Siempre buena atención. Informes: T. E. 24493. 22|10|55-21|3|56

Imprenta, Venta

IMPRENTA chica con clientela vendo. San Martín 3114. 8595 10|11

Local, Pedido

BUSCO peq. local para oficina, pref. zona céntrica. A. Restivo. Mitre 885, 1er. p. T. E. 0873. 8|12|3

Máquinas Industriales, Venta

TORNOS de 1.50 y 2 mts. c|caje Norton desde $ 50.000; limadoras 450mm. $ 25.000, fac. Maipú E. Ríos 1660. 8575-9-12|3

Materiales Construcción, Venta

SE vende madera chapas y tirantes muy baratos. Carrasco 1920. 8527-9-10|3

RIELES I P N 10 y 12 entrega inmediata. Av. Arijón e Italia. 8584-10-12|3

Motocicletas, Venta

VENDO moto Gilera 150 c.c. 0 km. Buchanan 388. La Florida. 8582-10-11|3

VENDO moto Puma, Larrea 1341, S. Martín 5900. 8583-10|11|3

VENDO moto Gilera 150 c.c. Tratar: Suipacha 41 bis. 8585-10-11|3

Muebles, Venta

LA MUNDIAL amuebla su hogar con un crédito a sola firma en 25 meses. San Martín 1272. 8294 14|2-1|3

LIQUIDO sillón rueda, buen estado. Pje. Ahití 5044, Felipe Moré 1400. 8586-10|3

Máquinas de Coser, Venta

SINGER $ 990 nueva import. y nacionales desde $ 2.995. Reparamos toda clase de máquinas. Corrientes 825. T. E. 29222. 8480-1|3-14|56

ELIA vende máquina coser a bobina. Congreso 497. Sorrento 8593 10|3

Negocios Varios, Venta

LIQUIDO $ 85.000 carpintería mecánica cepilladora, 600 mm. 2 sierras 900 y 600 mm. 1 escoplador a cadena. 1 lijadora 2.40. 1 garlopa 1.80x0.40 ctms. con barreno. 1 tupí 0.80 x 0.80 cmts. reforzado, motores 7, 5, 3, 3 y 2 y medio H.P. Tratar: Montevideo 5386 8593 10|11|3

BARRIO Belgrano, vendo zapatería y anexos (sin propiedad) y mercaderías. Grandes facilidades. — Marcos Paz 6316 6|11|56

VENDO un taller carpintería mecánica en marcha, máquinas alemanas poco uso. José A. Par. Los Quirquinchos. Pcia. Santa Fe. 8549-9-11|3

Oficios Varios, Ofrecidos

SE conf. trajes de novia. Laprida número 5517. 10-12|3

ALBAÑIL changas, techado asfáltico, veredas a partic. emp. T. E. 26503. 85558 7-13

SE conf. trajes de novia. Laprida núm. 5517. 9-11|3

Pensiones, Ofrecidas

LA PASTORA de almuerzo y cena a emp y obreros, mando viandas a fila. prec. módicos. Corrientes 657 T. E. 60505

Piano, Venta

PIANO alemán vendo. Roma 854. B. Sarmiento 8589 10-11|3

Ropas Usadas, Compra

CASTELO. T.E. 95268 comp. ropa mujer, trajes. guardapolvos. Güemes 2901. 8546-7-9|3

menoni Hermanos

Compra y Ventas — En General — Remates Ventas
SANTA FE 1364 — T. E. 44043- 40351
MUEBLES — REMATES — PROPIEDADES

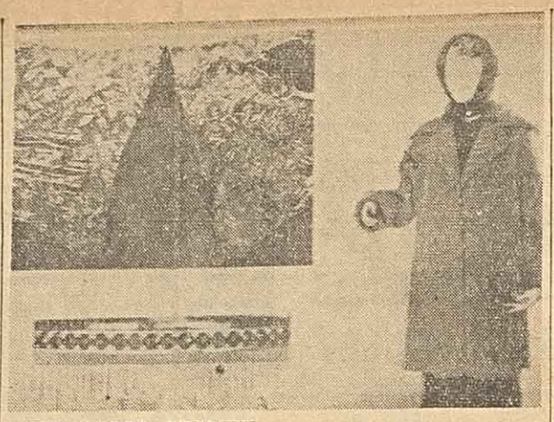

MISTERIOSO CRIMEN. -- Las autoridades de Scotland Yard, en Londres, publicaron las fotografías claves para ayudar a identificar al cadáver de una hermosa mujer que se encontró enterrada a muy poca profundidad en el cementerio de Hampstead. El autor del hecho pretendió enterrar el cadáver en una fosa recién abierta, esperando que al depositar un ataud sobre el mismo quedara oculto para siempre su crimen. Pero el descubrimiento del cuerpo desbarató los planes del criminal. He aquí la reconstrucción que hizo la ciencia de la imagen de la víctima y de las prendas que usaba. Se dieron a publicidad con el título: ¿Puede usted identificarla?

El Robo de $ 150.000 en una Joyería se Está Investigando

BUENOS AIRES, 9 (S). — Las autoridades de la comisaría 9ª trabajan activamente para dejar aclarado el robo cometido en la joyería de la calle Junín 610, propiedad de Desiderio Pereleni, donde se apoderaron de joyas por valor de 150.000 pesos.

Los ladrones para penetrar al local de la joyería, previamente se introdujeron en un negocio de fiambrería contiguo y abrieron un boquete en la pared que separa ambos edificios. Los individuos, que actuaron demostrando sangre fría extraordinaria, actuaron entre la una y las ocho del miércoles último. En la fiambrería robaron también dinero y diversos efectos, por valor de más de 10.000 pesos.

Las huellas encontradas en ambos negocios demuestran que mientras los ladrones operaban ingirieron trozos de fiambre y bebieron botellas de bebidas sin alcohol que sacaron de una heladera que fue encontrada abierta. A pesar de que no existen rastros que permitan hasta el momento seguir una pista, se tiene entendido que la pesquisa se encuentra bien orientada y que esperan en breve novedades de importancia para la aclaración del importante robo.

Se Formulan Quejas por un Depósito de Basuras

Un grupo de vecinos de la calle Olivé y bulevar Rondeau, nos ha hecho llegar su protesta por la existencia en la intersección de dichas arterias de un vaciadero de basuras, totalmente cubierto de yuyos en el que se juntan moscas y otros insectos peligrosos por la contaminación.

Turno de Farmacias

De acuerdo a las disposiciones vigentes, permanecerán abiertas hoy las siguientes farmacias:

Sección 1ª: 3 de Febrero y 25 de Diciembre T. E. 29727; Córdoba 864 T.E. 0144.

Sección 2ª: Entre Ríos y Tucumán T. E. 46060; Santa Fe 1583 T. E. 40934.

Sección 3ª: Sarmiento y Estanislao Zeballos T.E. 27594; 9 de Julio y Presidente Roca T. E. 29201.

Sección 4ª: Bv. Oroño y Güemes T. E. 92252; Tucumán y Dorrego T. E. 23394.

Sección 5ª: Alvear y 3 de Febrero T. E. 24298; San Juan y Moreno T. E. 43736.

Sección 6ª: Maipú 2566 T. E. 82823; Necochea y Pasco T. E. número 82450.

Sección 7ª: España y Riobamba T. E. 82405.

Sección 8ª: San Luis y Riccheri T. E. 99871. Mendoza y Constitución T. E. 92183; Zeballos y Lima T. E. 97128; Córdoba y E. Carriego T. E. 99443.

Sección 9ª: San Lorenzo 3721 T. E. 98579; Salta y Riccheri T. E. 92401; San Lorenzo y Pueyrredón T. E. 23205.

Sección 10ª: Av. Alberdi 286 T. E. 92419.

Sección 11ª: Av. Alberdi 881 T. E. 91481.

Sección 12ª: Bv. Rondeau y Wáshington; Bv. Rondeau 3199.

Sección 13ª: Av. Lucero 107 T. E. 102-78; Ayacucho 5871; San Martín 6001.

Sección 15ª: Av. Godoy e Iriondo T. E. 92672.

Sección 16ª: Mendoza 6035.

Sección 17ª: San Martín y Avellaneda T. E. 80681; San Martín 4698 T. E. 102-977; Ovidio Lagos 5731; Bv. Oroño 3195.

Sección 18ª: Necochea 3038 T. E. 81262.

AVES Y HUEVOS

Plaza Rosario: huevos, docena, $ 4.50 a 4.60; gallinas, kilo, $ 6.50 a 7.20; pollos, kilo, $ 8.50 a 9; patos marruecos, kilo $ 4 a 4.50; palomas yunta 2 pesos; conejos cada uno, $ 8 a 12; conejos gigantes, cuno, $ 20 a 22; pavos, kilo, $ 8.—

Entraron: 84 introductores con 2.700 yuntas de aves y 45.555 docenas de huevos.

Universitarias

FACULTAD DE CIENCIAS MEDICAS

Escuela de Medicina. — Se cita a los alumnos de Histología y Embriología a una serie de demostraciones microscópicas a cargo del doctor Norberto Scherr, que tendrán lugar los días 12, 13, 16 y 17 del corriente a las 19.30 horas.

Escuela de Bioquímica. — La Delegación Estudiantil cita a los alumnos de la Escuela a la reunión a realizarse hoy a las 9, en el local de la Escuela, con el fin de elegir nuevo delegado.

Padrón de egresados. — En la oficina de Secretaría, de 8 a 12, se reciben las inscripciones para el Padrón de Egresados de esta Facultad, de acuerdo al Art. 8º del Decreto-Ley Nº 6403|55 del Gobierno Provisional de la Nación. La inscripción continuará abierta hasta el 16 de abril próximo.

Concurso Profesores Titulares — Hasta el 20 del corriente estará abierta la inscripción a los concursos de profesores titulares a cátedras de las Escuelas de Medicina, Odontología y Farmacia. Bases y condiciones pueden ser consultados en los tableros anunciadores de la casa.

UNIVERSIDAD POPULAR DE ROSARIO

Cursos de 1956. — Durante el corriente mes, con el horario de 18 a 20.30 se inscribirá para los siguientes cursos: Capacitación; Ayudante dibujante técnico; Ayudante corresponsal; Ayudante radiotécnico; Ayudante, mecánico de automotores; Ayudante tenedor de libros.

Independientes: Arte escénico; Arte decorativo; Aritmética; Caligrafía; Castellano; Contabilidad; Contabilidad industrial; Composición literaria; Decoración de interiores; Dibujo artístico; Dibujo lineal; Encuadernación; Fotografía; Francés; Inglés; Italiano; Legislación impositiva; Legislación del trabajo; Manualidades; Mecanografía; Refrigeración; Taquigrafía.

Requisitos de ingreso: Edad mínima: 14 años; certificado de salud y constancia de estudios previos. Los horarios deben consultarse. Las clases se dictan entre las 18.30 y 21.30. Inscripción y enseñanza gratuitas.

FACULTAD DE CIENCIAS MATEMATICAS

Estabilidad I. — Hoy a las 8.55 anuncia la Facultad de Ciencias Matemáticas, el comienzo del curso complementario de "Estabilidad I" que será dictada por el profesor ingeniero Enrique Panecri.

Alquiló Un Carrito y Después lo Vendió

Concluyó mal lo que parecía un buen negocio. Francisco Zambito, argentino, de 25 años, domiciliado en calle Pasco 3842, en la vía pública, en Jujuy y bulevar Oroño, hizo un convenio verbal con Francisco González, que dijo domiciliarse en calle Jujuy 2917, por el cual le alquilaba un carrito de mano, pintado de color azul, por el término de 90 días y a razón de $ 5 diarios. El 5 del corriente Zambito entregó el carrito y al principio, al parecer, percibió puntualmente el alquiler convenido, pero pocos días después no sólo dejó de cobrar sino que comprobó que el tal González había vendido el vehículo a Luciano Pinelli, que vive en Corrientes 1752, quien lo adquirió de buena fe. El denunciante se considera perjudicado en la suma de $ 2.000. Las autoridades de la comisaría 4ª donde Zambito presentó denuncia de defraudación, tratan de detener al acusado para que explique con qué títulos vendió el carrito en cuestión.

SUSTRAJERON 250 KILOS DE ESTAÑO

Manifestó José Carlos Rizzotto, argentino, de 30 años, en la comisaría 5ª que autores desconocidos en circunstancia que no pudo precisar le sustrajeron del interior de una fábrica de hielo que posee en calle Presidente Roca 1668, la cantidad de 250 kilogramos de estaño. Estimó el valor de dicha mercadería en la suma de $ 5.000.

CARRETILLA ROBADA

Durante la madrugada de ayer, como denunció Pedro Clemente, argentino, de 48 años, en la comisaría 23ª, personas desconocidas hurtaron del interior de su domicilio, calle Barra 3149, una carretilla de hierro, pintada de color verde, que avaluó en la suma de $ 300.

Tras de una Disputa se Tomaron a Golpes

Hallándose en el interior de un stud ubicado en la calle Gálvez 2628, Pablo Venancio Pereyra, argentino, de 31 años, soltero, domiciliado en calle Roma 2946, sostuvo una discusión con Alejandro Cabral, argentino, de 22 años, soltero, que se domicilia en Gálvez 2741. Los dos hombres se tomaron a golpes de puño y puntapiés y cuando fueron separados y posteriormente detenidos por personal de la comisaría 7a. se comprobó que presentaban contusiones y escoriaciones en el rostro y en el cuerpo.

Cotizaciones de Monedas Extranjeras a las 17.30 de Ayer

ORO	Compra	Venta
Libras	365.—	380.—
Chilenos ..	860.—	880.—
Mejicanos .	1.740.—	1.780.—
PAPEL	**Compra**	**Venta**
Chilenos	8.—	8.50
Bruceiros	55.—	57.—
Dólares	40.40	41.50
Francos	10.20	10.50
Libras	107.—	112.—
Liras	6.20	6.50
Pesetas	90.—	93.—
Suizos	9.50	9.80
Jruguayos ...	10.40	10.90

Florerías de Turno

1er. TURNO

De acuerdo al cierre dominical rotativo dispuesto por la Cámara Gremial de Floristas, hoy permanecerán abiertas las siguientes:

Córdoba 854, T.E. 23012; Rioja 904, T.E. 25296; Laprida 1611, T. E. 20792; San Martín 1442, T.E. 3868; Córdoba 1220, T.E. 44122; Corrientes 513, T.E. 26714; Córdoba 1746, T.E. 29124; Córdoba 1743, T.E. 3944; Corrientes 1330, T.E. 49043; Paraguay 1765, T.E. 83303; España 1732, T.E. 82903; Bulevar Oroño 1441, T.E. 20330; B. Oroño 1099, T.E. 22685; Alvear 580, T. E. 27256; Santiago 1222, T. E. 29100; Córdoba 2572, T.E. 42913; Ovidio Lagos 396, T.E. 98289; Córdoba 3025, T.E. 99262; Salta 3120, T.E. 94303; Cafferata 960, T.E. 97667; Bulevar Avellaneda 1133, Córdoba 4476, T. E. 91707; Córdoba 6574, T. E. 56266; Av. Alberdi 255, T.E. 92191; Bulevar Rondeau 2631, T.E. 104|275; Bulevar Rondeau 2433, T.E. 104|44; Provincias Unidas 2590; Bulevar Avellaneda 1415, T.E. 93811; Avenida Godoy 2844, T.E. 25145; Avenida Godoy 2824, T.E. 49816; Ovidio Lagos 1920, T. E. 45005; Ovidio Lagos 1657, T.E. 21207; Avenida Pellegrini 2660, T. E. 48836; La Paz 1326, T.E. 83793; Buenos Aires 2425, T.E. 86398; Gaboto 348, T.E. 88454; Entre Ríos 3440; Biedma 950, T.E. 81038; San Martín 4440, T.E. 102|183; San Martín 5285, T.E. 102|219; Ovidio Lagos 6800.

Cía. Gral. de Carruajes S.R.L.

SERVICIOS FUNEBRES

Una Organización Responsable. Servicios
— Solicite Presupuesto —
Motorizados. Unicos en la Ciudad.
Córdoba 1387 T. E. 7302
Corrientes 850 T. E. 22290
Mendoza 3167 T. E. 93080
Maipú 1239 T. E. 22029

COCHERIA VICENTE BERNARDO e HIJOS

NO PERTENECE A NINGUN TRUST
NO TENEMOS COBRADORES
ENTRE RIOS 2650 -- T. E. 80617 - 84533

BOLSA - BANCA - COMERCIO - INDUSTRIA

DURANTE LA SEMANA SE OPERO CON VALORES MAS BAJOS EN HACIENDAS

ARRIBOS MODERADOS. — Con los negocios de ayer finalizaron las actividades de la semana en este mercado de ganados, que dispuso para sus negocios de la fecha de 558 cabezas, de las cuales fueron vendidas únicamente 459, ya que quedó un remanente de 99 sin vender, siendo clasificadas las vendidas en 204 novillos y novillitos, 180 vacas y vaquillonas y 75 terneros. La plaza estuvo únicamente sostenida para los muy escasos lotes livianos especiales de consumo y encalmada para las reses generales y regulares de consumo, que consiguieron precios apenas moderados y flojos para las reses de conserva e inferiores, lotes estos que se colocaron con dificultad. Ayer la Corp. Arg. de Carnes no efectuó compras con destino a Zárate. Cerdos: entraron 15 cabezas, que fueron vendidas de $ 2.50 a $ 3.48 el kilo vivo

Precios Extremos: novillos especiales: 2.02 a 2.10; gordos: 1.90 a 1.98; carne gorda: 1.75 a 1.88; novillitos gordos: 1.65 a 2.48; vacas gordas: 1.55; flacos: 1 a 1.25; vaquillonas gordas: 1.29 a 2.30; terneros gordos: 1.50 a 2.43; toros, toruños y bueyes gordos: 1.46 a 1.70.

Entradas: novillos, novillitos, etc., 204; vacas y vaquillonas, 180; terneros y mamones, 75. Total 558.

Mercado de Liniers

Estado de la plaza: Sostenido. Entrada 3.521. Remanente 8.800.

Cotizaciones: Novillos especiales 2.35; Novillos generales 2; Novillos y terneros 2.40 a 2.35; Vaquillonas 2.36; Vacas 1.55; Toros 1.72.

MERCADO DE PORCINOS

Estado de la plaza: Flojo. Entrada 317. Remanente 471.

Cotizaciones: Cerdos bajo inspección 4.

MERCADO DE AVELLANEDA

Estado de la plaza: Sostenido. Entrada 19.032. Remante 2.171.

Precios máximos Borregos 179,90; Ovejas 89,50; Capones 143; Corderos s|c.

Mercado de Granos

(Plaza Rosario)

Sin cambios cierra la semana en este mercado de granos ambiente tranquilo y escasos negocios, quedando al cierre los siguientes precios:

MAIZ: consumo Rosario ventilado camiones, $ 58; nabo: base 4% Rosario, $ 140; nabo: base 4% Dársena, $ 175; mijo: base 4% Rosario entrega hasta 30 de junio, $ 46.

Mercado de Papas

Papa de la zona Rosario

Había en existencias, 2.904 bolsas, ingresaron ayer 3.576, salieron a la venta 1.648, quedan 4.832.

Se vendió a razón de: $ 2.50 a $ 5.70 los 10 kilos.

Papa de la Zona Sur

Existencia anterior 4.155 bolsas, entraron 3.209, se vendieron 2.448, quedaron 4.906.

Se vendieron de $ 6 a $ 7.20 los 10 kilos.

Bolsa de Comercio de Buenos Aires

Cotizaciones de acciones al cierre del día de ayer:

Alpargatas ..	100	346.—
Arizu	100	198.—
Astra	45	137.—
Basley	100	299.—
Banco Hogar ..	50	98.—
La Cantábrica	100	360.—
Celulosa Arg.	100	431.—
Acindar	100	217.—
La Fabril ...	100	315.—
De Lorenzi ..	100	386.—
Magnasco ...	100	385.—
La Pap. Arg..	50	216.—
Introductora .	50	137.—
Polledo	100	185.—
M.R. La Plata	140	370.—
La Negra ...	100	310.—
Ind. Parag. ..	40|s	28.20
Cinzano	100	—
Piccardo	100	361.—
Patagonia ...	100	348.—
Puerto Sastre.	10	26.50
Rosati	100	290.—
Pto. S. Nicolás	45	66.—

EXPORTACION DE GANADO EN PIE A CHILE

NEUQUEN, 9 — Se fijó el cupo provisorio del corriente año, para la exportación de ganado mojido y criado en la provincia de Neuquén, con destino a la República de Chile. Es de 8.000 cabezas de ganado vacuno y 20.000 de ganado ovino en pie, a los valores de aforo de 110 y 8 dólares, respectivamente, el cambio oficial de 18 pesos por dólar y con una retención del 25 por ciento de la liquidación para el fondo de estabilecimiento económico nacional.

ESTADO DE LOS RIOS

Datos suministrados por las oficinas de la Dirección de Hidrometría, dependiente del Ministerio de Obras Públicas de la Nación: Paraná Inferior, crece; Paraná Medio, crece; Paraná Superior, crece despacio; Paraná Alto, crece despacio; Río Paraguay, baja despacio.

Alturas Fluviométricas

Pto. Iguazú, 11.79 mts.; Posadas, 1.47; Corrientes, 2.72; Esquina, 2.42; Paraná, 1.42; Diamante, 1.61; San Martín, 1.36; Rosario 1.04; Villa Constitución, 0.88; San Nicolás, 0.68; Ramallo, 0.69; San Pedro, 0.48; Baradero, 0.41.

Río Paraguay

Asunción, 1.47 mts.; Formosa, 2.01; Bermejo, 2.30.

Fe y San Pedro

Santa Fe - Rosario, 10.7 pies; Diamante - Rosario, 19.7; San Lorenzo-Rosario, 23.7; Canal P. Rosario, 26.4; Rosario-San Pedro, 24.3; Villa Constitución - San Pedro, 24.3; Acceso Villa Constitución Muelle Fiscal, 23.8; Acceso Villa Constitución Muelle Elevador, 23.8; Acceso Villa Constitución Muelle F. C. Mitre, 23.8; Canal Pto. San Martín, 24.1; Acceso Pto. San Pedro, 21.3.

Mercado de Valores

(Plaza Rosario)

Con las actividades de ayer cerraron las de la semana en este mercado bursátil habiéndose realizado dentro de un ambiente firme para todos los valores y en un importante volúmen de operaciones cuyo detalle damos a conocer a continuación:

Títulos Nacionales

Crédito Argentino "E"	17.000	93.70

Títulos Provinciales

Córdoba	14.500	101.40

Acciones

Celulosa Argentina	100	422.—
	54	425.—
Acindar		
	60	228.50
	29	301.—
	80	302.—
	15	305.—
Astra		
	100	138.—
Alpargatas		
	50	346.—
G.E.M.A.		
	400	250.—
Papelera Argentina		
	100	216.—
De Lorenzi Ltda.		
	30	385.—
Meiner Ltda.		
	100	150.—
Polledo		
	35	85.—
Cura Hnos.		
	13	460.—
Ingenio Tabacal		
	35	380.—
TOTAL OPERADO		
Nacionales ...	15.929.—	
Provinciales .	14.703.—	
Acciones	319.320.—	
Total $	349.952.—	

DEMOCRACIA

"Prefiero una libertad peligrosa a una servidumbre tranquila"

Director NOE L. GUTMAN

Año III — Nº 796 — Rosario, Sábado 10 de Marzo de 1956

San Lorenzo 1266 — Teléfono 47081 al 47086

Permanencia de Una Ley

LA determinación del gobierno revolucionario de mantener, durante todo el tiempo que insuma su gestión provisional, el régimen de la Ley 1.420 sobre enseñanza laica, comporta una garantía de ponderación y prudente parsimonia frente a las cuestiones, a las situaciones y a las leyes cuya discusión pueda provocar, en las actuales circunstancias, serias divisiones ideológicas o confesionales, sin el juego normal de los factores institucionales y democráticos, capaces de articular las vías de expresión y pronunciamiento de la opinión pública acerca de los problemas que afectan a grandes sectores de esta opinión.

Por otra parte, el régimen de la educación laica en nuestro país está ligado al concepto tradicional de una enseñanza antidogmática y anticonfesional, vale decir, que reconoce como condición esencial la libertad de conciencia y no impide que, fuera de los establecimientos oficiales de enseñanza se imparta instrucción religiosa, e incluso que en estos mismos establecimientos y en horas ajenas a la duración del programa, los alumnos que deseen asistir a clases eventuales de religión, lo hagan espontáneamente y por su cuenta.

▲

LA permanencia de la ley 1.420 y su aplicación práctica en el régimen de la instrucción pública asegura la vigencia de conceptos ya históricos y tradicionales en los procesos de la formación cultural e institucional de nuestro país, que arrancan de los principios mismos de nuestra independencia nacional y política.

La vuelta a la vigencia de la enseñanza laica, suprimida en un período de la dictadura por razones de mera mecánica partidista, no es, por cierto una regresión, sino un retorno saludable al sistema civil de la educación, ligado íntimamente a todos los valores que articulan el ordenamiento institucional y jurídico de la República. La permanencia de la ley 1.420 no está sujeta a la suerte saltuaria de intereses políticos circunstanciales, sino que se identifica con la permanencia misma de los valores que hicieron posible el desarrollo de la nacionalidad y dieron vigencia a los principios normativos de nuestra democracia institucional y política, previniendo, dentro del orden civil y jurídico, la ingerencia conflictual de factores religiosos o confesionales, pertenecientes al fuero individual y a la libertad de conciencia.

▲

EL laicismo es, puede decirse, la coronación triunfal de largos y a veces ásjeros procesos de discusión ideológica, en que los adversarios pugnaban por imponer, en absoluta oposición diametral, unos principios contra otros, sin la aceptación de soluciones que neutralizaran, en términos de amplia prescindencia, el juego de intereses dogmáticos adversos.

En nuestro país, los conflictos de carácter religioso no cobraron en ningún momento la importancia de verdaderas luchas libradas por sobre la coincidencia de los principios políticos e institucionales que configuran la vida civil de la Nación, sino que cedieron a la fuerza misma de los procesos de formación y elaboración de las normas de derecho público que regulan las relaciones entre el individuo y la sociedad. El régimen de la enseñanza laica es, puede afirmarse, el resultado de la liquidación de todas las discrepancias confesionales o religiosas en una solución de carácter civil que, rechazando la imposición de todo dogma, deja a salvo la libertad de conciencia y los fueros de la fe personal.

La tranquilidad del país y la colaboración de todos los sectores del pueblo de la República en la tarea de reconstrucción de su patrimonio moral, político y económico ha de hallar en la permanencia de la ley de enseñanza laica la mejor garantía contra la eventualidad de divisiones que pueden malograr la unidad de este esfuerzo patriótico y necesario.

El Doctor A. Palacios Renuncia a su Cátedra

BUENOS AIRES, 8 (E). — Honda repercusión ha tenido en la docencia universitaria la actitud asumida por el doctor Alfredo L. Palacios quien ha hecho conocer su decisión de renunciar a la cátedra de Legislación del Trabajo, que ejercía en la Facultad de Ciencias Económicas de la Universidad de Buenos Aires, y de la que había sido desalojado por el régimen depuesto. El doctor Palacios, por una reciente disposición del interventor de la Universidad, profesor José Luis Romero, fue declarado fuera de concurso, junto con los doctores Houssay y Rojas y el profesor Francisco Moreno y, por ello, ha anticipado su voluntad de no aceptar tal situación que se considera un privilegio. "Yo acepté el honor de la exclusión —ha manifestado— porque si no, hubiera significado un alarde de modestia. La palabra de privilegio ha sonado muy mal en mis oídos, más aún mencionada por un hombre de la autoridad del doctor Romero. No puedo presentarme a concurso —ha agregado— por no haberlo hecho nunca, con respecto a esa cátedra. Por ello, con dolor, con extraordinario dolor, renuncio".

La Actualidad Nacional A TRAVES DE LA PRENSA

"¡ASI SE HACE!". — En momentos en que la opinión pública vive bajo la penosa impresión de estar soportando los embates de una epidemia peligrosa e implacable, el primer mandatario de la República ha tenido un rasgo de hondo sentido humano y social, cuya repercusión favorable es fácil advertir. Su presencia en el hospital Muñiz, cuyos pabellones recorrió tocado del guardapolvo característico de los médicos, tiende a infundir confianza en la población. Su intervención directa en el asunto, ha rendido, por lo demás, los frutos que cabía esperar, eliminando trámites burocráticos. Así se hace cuando se tiene una noción cabal del deber que impone la función gubernativa en una emergencia como la presente, en que la salud pública se ve amenazada. ("Clarín").

"JUSTICIA SOCIAL Y CODIGO DEL TRABAJO". — El derecho social argentino no es claro, como no podía resultar claridad de un conjunto de 450 leyes, poco más o menos, que suman y contradicen disposiciones. Tampoco es parejo, ya que las distintas zonas del trabajo tienen sus propias normas. De ahí que se establezcan violentas desigualdades. La Revolución Libertadora ha hecho algo por corregir estos defectos de nuestra legislación social y está en sus manos realizar y preparar los elementos que permitan al próximo gobierno legal dar al país el estatuto que rija con justicia el derecho social, es decir, preparar el próximo Código del Trabajo. Las medidas claves han sido tomadas acertadamente para lo inmediato; en el futuro, hay que aplicar el esfuerzo de entendidos para elaborar el aludido anteproyecto que el país necesita. ("Democracia").

"VOLVERA A SUS ORIGENES LA ENSEÑANZA PRIMARIA". — El gobierno provisional ha ratificado su propósito inicial de dejar reservada a los gobiernos constitucionales la solución de los grandes problemas argentinos que no hagan a la esencia misma de los objetivos revolucionarios. Explicadas en tal forma algunas actitudes recientes que suscitaron protestas en determinados sectores de la opinión pública, sentaba así el gobierno de la Revolución una norma de orden general que le permitía anunciar en seguida su propósito de aplicar la ley 1420, tal como rigió durante seis largas décadas. Queda planteada, entre tanto, la aspiración de los que desean verla modificada en ciertos aspectos. Restablecida la vigencia del orden constitucional será llegado el momento de que se emplacen las nuevas fórmulas que se juzgue indispensable introducir. ("La Nación").

Los Demócratas Cristianos y el Problema del Divorcio

EL Partido Demócrata Cristiano ha dado a conocer el siguiente comunicado de la Junta Nacional del mismo, referente a la suspensión de la Ley del Divorcio; expresa la misma: "La Revolución Libertadora ha enfrentado al país con su propia realidad señalándole el imperativo de un retorno a la democracia en el marco de una visión cristiana del hombre y de su ambiente. Para posibilitarlo es indispensable desmontar el sistema que el odio y el desenfreno totalitario crearon para mejor subyugar al pueblo. En ese sistema se destaca en forma revelante la indisolubilidad del vínculo matrimonial, fundamento tradicional de la familia argentina.

CLARA POSICION

"Con motivo de la justiciera medida adoptada a este respecto por el Poder Eecutivo de la Nación, la Junta Nacional del Partido Demócrata Cristiano reitera hoy su clara posición frente a este fundamental problema nacional, ya manifestado en las declaraciones de fecha 11 de julio y 24 de setiembre de 1955, como así la declaración pública dada por la Convención Nacional del Partido (Córdoba, 16 y 18 de 1955). Nuestra declaración de principios define también la permanente posición del partido en defensa del matrimonio monogámico e indisoluble por ser el único que condice con la eminente dignidad de la persona humana y con el interés del bien común.

PAPEL DE LA FAMILIA

"Los fines primordiales del matrimonio, procreación y mutua ayuda, en el esfuerzo que dignifica la vida, no están sujetos a mutaciones según leyes dictadas por los hombres. La procreación de seres a la vez corpóreos y espirituales se extiende más allá de la concepción, gestación y nacimiento, en el desarrollo de las potencias físicas y anímicas del hijo por una educación integral en la que le incumbe a la familia —por dictado de la naturaleza— el papel fundamental y rector. Tal educación exige la acción del grupo familiar a través de largos años hasta la madurez del ser creado, y hace inexcusable la indisoluble unión de los progenitores, la que tiene que estar siempre defendida de la posible incidencia destructora de las pasiones pasajeras. La recíproca colaboración en la lucha por la vida sólo puede obtenerse en forma humanamente perfecta por una íntima unión sólo lograble por la certeza de la indisolubilidad de un vínculo voluntariamente aceptado y garantizado por una sociedad civil establecida por un ordenamiento jurídico de hecho.

ANTE LA TIRANIA

"Frente a la situación de hecho —expresa más adelante— impuesta por la tiranía como un acto negativo de persecución y de rencor realizado por métodos inconciliables con el sentir de nuestro pueblo históricamente democrático y cristiano era impostergable derogar toda disposición que se opusiera a la indisolubilidad del matrimonio. Era de justicia restituir a la familia argentina la dignidad que le fuera arrebatada por el régimen depuesto. El rechazo de todo proyecto divorcista cada vez que en un ambiente de normalidad constitucional fue ofrecido a la consideración de nuestros organismos republicanos de gobierno, y la circunstancia de haber podido ser aprobada solamente en forma sorpresiva por un Congreso obsecuente, viciado en su origen por el fraude electoral, bajo fuerte presión y violentando disposiciones constitucionales vigentes, evidencian claramente cuál es el sentir del pueblo argentino respecto a este problema".

Luego de otras consideraciones, expresa que "asegura a quienes creen que debe implantarse el divorcio, que seremos sostenedores de la plena libertad de todos para la discusión de este problema".

Renuevan Autoridades en la Dante Alighieri

Para mañana a las 9.30 ha sido convocada la asamblea general ordinaria de la Sociedad Dante Alighieri a los fines de aprobar la memoria y balance de 1955. En segunda convocatoria, a las 10.30, deberá elegirse una tercera parte de los miembros del C. Directivo.

DIERONSE LOS AUMENTOS AL PERSONAL DE LA PROVINCIA Y AL MAGISTERIO

Dijo Garzoni: No Faltarán Instalaciones Para el Comercio en el Puerto Reactivado

50 Micros y 40 Omnibus más Habrá Para Rosario

REALIZOSE ayer en los altos de la Jefatura de Policía la anunciada conferencia de prensa del Interventor Nacional en la provincia vicealmirante Carlos Garzoni, con los representantes de diarios locales, corresponsales de los del interior y de Capital Federal y de agencias noticiosas. Acompañaron al interventor el ministro de Obras Públicas, el comisionado en la Municipalidad de Rosario; secretario de la Intervención, señor Abel Argentino Argüelles; el director general de Prensa y Difusión, señor Carlos Miguel Molina (h); el secretario privado del interventor, señor Eduardo Vionnet Cullen; los secretarios de Obras Públicas y de Gobierno de la Municipalidad; el interventor del Puerto, señor Omar Florencio Méndez y otros funcionarios.

Las Construcciones

Luego de referirse a la satisfacción que le producía el encontrarse en contacto directo con los hombres de prensa, destacó el Interventor que más que una conferencia iba a ser un diálogo amistoso en cuyo transcurso respondería a las preguntas que quieran formularle, aclaratorias de cualquier problema o medida.

Inició su disertación con los problemas referentes al Ministerio de Gobierno discriminándolos en distintos rubros a cuyo fin se refirió a la Municipalidad de Rosario, manifestando que, con el fin de obtener una mayor fiscalización técnica en lo que respecta a construcciones, etc., se dictó un decreto por el cual se desdobla la Secretaría de Hacienda y Obras Públicas de la Municipalidad, creándose la Secretaría de Obras Públicas.

Destacó sobre todo la forma desastrosa en que habían sido llevadas las finanzas de la misma o que redundaba en una deuda de más de doscientos millones de pesos, y a cuya disminución se hallaban abocados, habiendo conseguido en el año 1955 un superávit en relación a los ingresos correspondientes a dicho año. Que tenían la firme intención de dar a todas las Municipalidades la autonomía que les corresponde.

Poder Judicial

Se han efectuado nuevas designaciones en el Poder Judicial de la segunda circunscripción, completándose los cuadros de manera tal que la Administración de Justicia cuenta con todos los empleados y magistrados que le asigna el presupuesto.

Se tiene el propósito de darle a dicho Poder la autonomía que le corresponde como así también a la jerarquía que debe tener la Suprema Corte de la Provincia.

En la Policía

Se ha estructurado toda la policía de la provincia y concorde con ello se han efectuado nuevas designaciones en dicho personal, estudiándose para ello los legajos de todos los empleados, de tal manera, que la policía, sea en adelante, un verdadero y seguro custodio de la vida y hacienda de la población.

Luego de activas gestiones de la Intervención Federal se ha logrado que el Poder Ejecutivo, por intermedio de los Ministerios respectivos, dicte un decreto por el cual se designa una comisión que tendrán a su cargo todo lo concerniente a obtener la inmediata reactivación del puerto de Rosario, mediante el estudio de nuevas tarifas como asimismo también en el mejoramiento de sus actuales instalaciones. Con ello se habría dado solución a un viejo anhelo de los productores y comerciantes de una vasta zona de la provincia y del país de que dicho puerto recobrare su anterior ritmo de trabajo. Dijo el interventor que el ingeniero Nicolson representará a tal efecto a la provincia.

El Transporte

Otro de los problemas fundamentales que está a estudio del Gobierno de la intervención, expresó, es el del transporte. Expresó que la inversión de 12 millones permitirá concluir la negociación que está realizándose, para la adquisición de 50 micros para Rosario y 30 para Santa Fe como así también ómnibus. Respondiendo a una pregunta que se le formuló, expresó que no se ha contemplado por ahora la posibilidad de traer trolebuses que significan divisas. Acotó un periodista que hace casi dos años se perdió una propuesta japonesa de cambiar trolebuses por arroz santafesino.

Las Cárceles

Esta Intervención ha dedicado especial atención al problema carcelario en sus diversos aspectos. En primer lugar se encuentra abocada a la solución del problema que representa un local inadecuado como es el que ocupa. Actualmente se lo está dotando de mejoras.

En cuanto a lo administrativo el Director Interino ha adoptado diversas medidas que tienen por finalidad encuadrar la función carcelaria por las normas correspondientes.

En la próxima exposición-venta de artículos que hará la comisión Provincial de Industrias Carcelarias también estará representada la Cárcel de Rosario.

Traspaso de la SER

Desde que esta Intervención inició sus tareas ha dedicado preferente atención a uno de los problemas más importantes que tiene esta ciudad, o sea el de la electricidad. Destacó que la SER será desde el día 14, administrada por ENDE, quedando a salvo los derechos de la Municipalidad. Anticipó que el lunes o martes se darán a publicidad los decretos legales y destacó que no se trata de ningún acto de fuerza sino de la madurez natural de este asunto.

Ley de Contabilidad

Por decreto Nº 1757, del 9 de febrero de 1956, se ha dictado la nueva Ley de Contabilidad de la Provincia que modifica substancialmente la Ley Nº 2151 que regiaba la materia, sancionada el 9 de septiembre de 1927 y promulgada el 12 del mismo mes y año.

En el nuevo texto legal se establecen en forma clara y analítica, las normas que regirán la percepción e inversión de la renta pública, contando además con la conexión y armonía necesarias para que el Poder administrador pueda llenar eficazmente su cometido.

Preparación y presentación del proyecto de presupuesto general de gastos de la Provincia. Ordenamiento interno del mismo. Reformas y modificaciones durante su vigencia. Contrataciones financieras en los tres poderes y organismos descentralizados. Transformación del régimen actual de contadurías delegadas en los distintos Ministerios cuyos organismos contables volverán a depender de las subsecretarías del Estado, manteniendo la Contaduría General de la Provincia sus propias delegaciones para establecer el contralor necesario preventivo y concomitante. Ordenes de pago anticipadas que regularán eficazmente este importante trámite administrativo. Régimen patrimonial. Actualización de las disposiciones sobre contratataciones, locaciones etc. Trabajos públicos, agilización de las disposiciones. Direcciones de administración incorporadas a la Ley de las disposiciones vigentes sobre funciones específicas de estos organismos. Juicio de responsabilidad, innovación introducida en el proyecto. Comisión provincial de cuentas. Su creación como primer paso para llegar al Tribunal de cuentas.

Rebaja de Impuestos

Mediante el decreto Nº 1760, de fecha 9 de febrero de 1956, la Intervención Nacional introdujo modificaciones al régimen impositivo en aquellos casos en que su aplicación no resultara ajustada a un estricto y sano principio de justicia tributaria.

Con esa finalidad y basado en problema que consultaba los efectos económicos sociales, como así mismo los morales y políticos del régimen impositivo sobre la producción en general, y consecuentemente sobre la dinámica de los precios se introdujeron apreciables modificaciones tributarias.

Así se concedieron desgravaciones que benefician al esfuerzo productor de la Provincia generalmente a las Industrias extractivas y manufactureros, y dentro de estas últimas especialmente a las que se dedican a la elaboración de productos alimenticios de consumo popular.

En igual sentido se desgravó la comercialización en general de productos de igual consumo.

Expresó luego que con la desgravación de los productos de primera necesidad en su aspecto industrial y en la comercialización de los mismos, se sigue una política de beneficio a la población. "Nos hemos animado a rebajar algo" expresó agregando enseguida que la pequeña disminución suma diez millones.

Tambien se contempla en las modificaciones introducidas la supresión de impuestos antieconómicos, reparándose en otros casos anomalías legales que eran fuente de discusiones administrativas.

Dirección de Rentas

Se realizará la reestructuración del organismo fiscal sobre la base de delegar funciones administrativas en dos grandes divisiones territoriales, las que ejercerán respectivamente su jurisdicción impositiva llevando directamente a los contribuyentes de sus zonas la aplicación y verificación del sistema tributario.

Para ello se ha proyectado la creación de dos delegaciones, con asiento en Santa Fe y Rosario, mejoradas en sus elementos de trabajo y dotadas del personal especializado en materia tributaria, las que ejercerán una supervisión sobre las actuales oficinas fiscales de la primera y segunda circunscripción, las que también serán mejoradas en forma de distritos para mantener una relación más directa con el contribuyente.

Unido a ello se mejorará el organismo de la Dirección General que tendrá su asiento en la Capital de la Provincia y que reservará las funciones relativas a las normas de aplicación e interpretación de las disposiciones legales como así también al mejoramiento paulatino de las delegaciones y distritos que permitan una acción más eficaz en el control de la evasión impositiva.

En este último aspecto se reforzarán los cuerpos de inspección con asiento en dos grandes delegaciones, circunstancia que permitirá atender a verdaderos planes de verificaciones permanentes a fin de que alcance a todos los grupos de contribuyentes.

Finalmente el mejoramiento de la acción fiscal, y como consecuencia la obtención de los rendimientos impositivos, que en la actualidad se diluyen por vía de evasión, provocarán necesariamente una nueva orientación impositiva hacia la disminución de las actuales presiones tributarias, que ya ha intentado con las modificaciones que rigen a partir del primero de enero de 1956.

Aumentos al Magisterio

Anunció a continuación el Interventor los aumentos de sueldos a los maestros de grado a quienes se les fija como sueldo, la cantidad de $ 1.100, $ 1.075 y $ 1.050 respectivamente.

El número de cargos beneficiados con el establecimiento del sueldo mínimo asciende a 24.000 lo que representa el 75 % del to tal de cargos de la administración.

El personal que supere los mínimos establecidos percibirá un aumento del 10% sobre sus actuales asignaciones.

Obras Publicas

El Interventor al referirse a esta Secretaría de Estado, expresó: "Esta Secretaría de Estado ha preparado sus planes de obras en base a una inversión de $ 89.650.500, a financiar con anticipos de fondos nacionales (Letras de Tesorería), y a la vez con recursos de Rentas Generales, previéndose una inversión estimativa para el corriente año de $ 39.000.000 aproximadamente.

Hasta el presente momento, la asignación de fondos nacionales alcanza a $ 37.000.000 por lo cual se realizan las gestiones respectivas tendientes a obtener que dicha cantidad sea incrementada al máximo a fin de permitir el desarrollo integral de plan previsto.

Con respecto a las obras que se solventarán con recursos propios de la provincia, la disponibilidad de fondos ha permitido hasta ahora asignar en el presupuesto vigente 19.000.000 de pesos, cifra que podrá aumentarse a mediados de año, siempre que la situación financiera de la provincia lo permita.

No obstante, teniendo en cuenta las necesidades mínimas se han confeccionado planes provisorios sobre la base de las cifras últimamente mencionadas, es decir 37.000.000 y 19.000.000 respectivamente.

En líneas generales, el plan a solventar con fondos de presupuesto en sus grandes rubros es el siguiente:

Obras menores y adquisiciones (vialidad)	4.300.000
Conservación y ampliac. edificios fiscales	3.000.000
Conservación y ampliac. edificios hospitalarios	1.000.000
Limpieza y conservac. de canales	1.500.000
Obras urgentes no previstas	2.000.000

Vialidad

Cabe destacar que en el rubro vialidad se han previsto recursos indispensables para atender trabajos en ejecución, que demandarán las mayores inversiones, habiéndose considerado únicamente las obras que se financian con fondos de coparticiones federal, pero que, de acuerdo a dicho régimen requieren cierto aporte de fondos provinciales.

Estas obras son las siguientes:

Ruta Prov. Nº 206, tramo Monje-Díaz	5.000.000
Ruta Prov. 15 Casilda-C. Alta	8.000.000
Ruta Nac 33 Venado Tuerto-Rufino	4.000.000
Puente acceso F. Swift s/ arroyo Saladillo de Rosario	2.500.000

Energía en la Provincia

Uno de los aspectos fundamentales de la recuperación económica nacional, lo constituye sin lugar a dudas el del indispensable incremento de las fuerzas energéticas.

En tal sentido la Dirección General de la Energía dependiente del Ministerio de Obras Públicas, se encuentra abocada a la realización de un amplio plan que comprende:

1º El aprovechamiento de la energía eléctrica que transportará el sistema nacional con la línea de alta tensión San Nicolás-Santa Fe, mediante la construcción de líneas de transportes que permitirán la utilización de esa energía en las poblaciones del interior, en especial la zona central y sur de la provincia.

2º El incremento de la potencia local en alrededor de veinticinco poblaciones mediante la instalación de treinta y dos grupos electrógenos, cuya adquisición ya ha sido realizada y que serán embarcados en Alemania Occidental a fines del próximo mes de mayo. Estos treinta y dos grupos electrógenos representan en total un aumento de la potencia instalada en la provincia en usinas generadoras del orden de los cinco mil quinientos siete H.P. (aproximadamente 4.000 kv.).

Bajo Costo

En algunos casos como el de la localidad de El Trébol, permitirá la instalación de centrales modernas diesel con máquinas de bajo consumo específico de combustible, que representará indudablemente un pequeño aporte a la necesaria economía de combustible, y también permitirá una sensible reducción de las tarifas para los distintos usuarios. En tales condiciones el plan preventivo de obras, cuyos fondos provienen de los recursos de la ley número 3.568 para el año 1956 es de pesos 29.000.000.

Una solución de singular trascendencia para la ciudad de Rosario y a la que la intervención nacional le ha dedicado preferente atención, lo constituye el reciente decreto del gobierno nacional, autorizando a la Dirección General de Aguas y Energía Eléctrica de la Nación para hacerse cargo de los servicios eléctricos, en sustitución de la S.E.R. Estas gestiones llevadas a feliz término y que se concretan mediante el citado decreto, fueron propiciadas por la intervención nacional con la colaboración de la Municipalidad de Rosario, y permitirán a breve plazo disponer de toda la energía que el progreso y la pujanza de Rosario vienen exigiendo desde hace varios años.

Se encuentra a la firma el decreto aprobatorio del nuevo reglamento de cooperadoras, que permitirá el desenvolvimiento amplio, eficiente y orgánico de esas asociaciones creadas para contribuir a la solución de los diversos problemas que atañen al funcionamiento de los establecimientos sanitarios y sociales.

Se proyecta establecer un convenio con las autoridades de la Universidad Nacional del Lito-

(Continúa en la página cinco)

INFORMA GARZONI. — El Comisionado Nacional, vicealmirante Carlos A. Garzoni, inicia la conferencia de prensa con los representantes de diarios locales, del interior, Capital Federal y agencias noticiosas, para referirse a distintos aspectos de su gestión administrativa, que se relacionan especialmente con nuestra ciudad. Dicha conferencia se llevó a cabo ayer al mediodía, en el salón blanco de la jefatura de policía local.

El Miércoles Tomará ENDE Posesión de la SER y sus Conexiones en Esta Ciudad

El Aumento a los Empleados Públicos

En tres categorías se han dividido las localidades de la provincia, para establecer la escala de aumentos de sueldos, según anunció ayer el interventor. El sueldo mínimo, en los municipios de primera: Rosario y Santa Fe, será de 1.000 pesos; en los municipios de segunda categoría, el sueldo mínimo para empleados provinciales será de 975 pesos y en las restantes localidades, $ 950. Todo ello con retroactividad al 1º de febrero. Ante la posible confusión que el término "municipios" empleado por el interventor informante y a pedido de un periodista, aclaró nuevamente que se refería a agentes provinciales y que los empleados municipales deberán esperar lo que resuelva el intendente... expresó mirando al doctor Espiro de Larrechea. El comisionado en la Municipalidad, dijo entonces, que los servidores de la comuna, según su sentir, deberán recibir también lo que les corresponda.

El Lunes se Daría el Decreto Sobre la SER

Una de las grandes soluciones anunciadas ayer por el interventor para nuestra ciudad, la constituyó la reafirmación de que el día 14 la Municipalidad se hará cargo de la S. E. R., empresa de cuyos servicios se encargará ENDE, por "contrato de servicios", según los decretos que serán dados a publicidad el lunes o el martes próximo. La Municipalidad es la que tiene derecho —dijo— porque era el poder concedente. Sin embargo, salvados los derechos, los trabajos de ampliación de redes los hará Agua y Energía, que es quien tiene los medios. Y Rosario tendrá así a breve plazo, la energía que necesita. Sin atropellos: todo por ley y de acuerdo a la estimación de costo que es del orden de los 35 millones. Este es el fin de una gestión que desde el comienzo de la Intervención activó la provincia. El mejor fin. Y también el gran principio de una era de prosperidad para la ciudad que tanto esperó.

Actividades Políticas

DEMOCRATA PROGRESISTA

El secretario general del Partido Demócrata Progresista, doctor Luciano Molinas, realizará una gira por el interior del país que abarcará las provincias de Mendoza, Córdoba, San Luis y sur de Santa Fe. Durante la misma se realizarán varios actos públicos con el siguiente programa: 17 de marzo, Mendoza; 19 Villa Mercedes; 20, Río Cuarto; 21, Rufino.

PARTIDO SOCIALISTA

El Centro Socialista de la localidad de Villa Cañás realizará en la fecha un acto público en el que además de oradores locales harán uso de la palabra miembros de la junta ejecutiva provincial y del comité ejecutivo nacional.

Activamente se está organizando el acto a realizarse en Rosario el miércoles 21 donde hablarán la doctora Alicia Moreau de Justo y el profesor Amédico Ghioldi.

U. C. R. (C. N)

El próximo miércoles se constituirá el comité departamental de Rosario. Asistirán al acto de constitución el presidente del comité provincial acompañado por el vice presidente doctor Eduardo Galaretto y otros dirigentes.

Obreros radicales. — Se ha formado la comisión gremial (provisoria) de obreros radicales y se invita a todos los obreros afiliados al partido a asistir a las reuniones que se efectuarán los días lunes a las 21 en Cordientes 1570.

UNION CIVICA RADICAL (Comité Departamental)

Sección 8a. — Esta sección comunica a los interesados en afiliarse que pueden pasar por su local, Constitución 1036, todos los días de lunes a viernes al horario de 21 a 22 horas.

Centro Radical Femenino. — En la última reunión efectuada el viernes próximo pasado se tomaron las resoluciones siguientes: 1o.) Aceptar la formación de subcomisiones del Centro en las Secciones 1a. y 9a. 2o.) Proyectar un reglamento para que las subcomisiones seccionales actúen orgánicamente. 3o.) Designar delegadas al acto radical femenino a realizarse hoy en la localidad de Arequito a Zulema Hernández y Amalia F. A. de Koegel, quien disertará sobre el tema: "La mujer argentina y el momento político actual".

Comité Departamental. — Este comité comunica a los presidentes de las seccionales que deben pasar a retirar las solicitudes que se encuentran aceptadas.

Obreros Radicales. — El día 12 del corriente, se reunirán los obreros afiliados al partido. La reunión se efectuará en el local del Comité Departamental y el orden del día será el siguiente: 1o.) Lectura del acta anterior; 2o.) Informe sobre los principios de esta comisión; 3o.) Asuntos varios.

DEMOCRATA CRISTIANO

Debate libre. — El jueves 15 tendrá lugar en Santa Fe 1381 el debate libre que sobre el estatuto universitario ha organizado la secretaría universitaria de la junta departamental de Rosario. Dirigirá el mismo el doctor Ernesto L. Suárez.

PARTIDO COMUNISTA

En la fecha tendrá lugar en Av. Rosario (ex Lucero) y Diana un acto público programado por el Partido Comunista a las 18. Hablarán las señoras Arzulina R. de Sánchez y Palmira Trella; Santiago Simón, obrero del Swift; Héctor L. Cauda, de la Juventud Comunista y Guillermo Tramontin, dirigente obrero cesanteado del Swift. Tratarán problemas vinculados al costo de la vida y salarios.

JURAN LOS NUEVOS MAGISTRADOS. — Los nuevos magistrados y funcionarios del Poder Judicial de la 2da. Circunscripción, recientemente designados por la intervención federal, prestaron juramento ante los miembros de la Suprema Corte de Justicia. Esta ceremonia se realizó ayer por la mañana, en el Palacio de los Tribunales.

COLEGIALES Surtido completo. Directo de Fábrica. Soliciten lista de precios por mayor. Casa BLEGER San Luis 1273

TORNILLOS "BURCO" PARA MADERA
ARANDELAS "GROWER"
Por mayor únicamente; directamente de fábrica
Rep. BUCSDORFF Hnos.
Pje. Eudoro Díaz 1074-Rosario
T. E. 82276 y 65523

Somos Fabricantes

Archivo oficio, 4 cajones
Armarios varios modelos
IMAR
JUJUY 2953 - T. E. 90118

Nosotras las Mujeres

Por AURORA BOGO

De lo que nos dán y de lo que nos quitan

Entre las determinaciones que las autoridades del país han tomado últimamente, dos son de gran importancia para las mujeres —aparte de la reposición de la enseñanza laica que evitará la precoz descorientación espiritual de nuestros niños. Una de ella es la equiparación con el hombre de sueldos y jornales que nos dan, y la otra, la ley de divorcio que nos quitan.

*

Y decimos que nos quitan, porque nosotras entendemos que la ley de divorcio, contra todo lo que quieran suponer los que han detenido en el tiempo, —y el tiempo será el encargado de demostrárselo— es nuestro mayor amparo en la tormenta.

Errar es humano... dice el viejo aforismo, que se sustenta del espíritu justo de Dios mismo, que sabe que sólo a El le es dado no equivocarse. Pero Dios no maldice nuestros errores, porque Dios es inepaz de maldecir. Dios no nos ha hecho perfectos, pero sí perfectibles. Igual en lo individual que en lo compartido.

*

Y cuando la vida compartida de la familia peligra porque ha nacido en ella el virus del odio o de una incompresión bellaqueante, sabedor Dios de que errar es humano, de quien primero se ha de apiadar, sin duda, es de la víctima directa o indirecta de esa equivocación.

Sin que se pretenda arrimar agua a nuestro molino, consideramos que la víctima principal de estas situaciones desventuradas es generalmente la mujer, aún cuando lleve su parte de culpa en al desventura. El hombre es fuerte si no siempre psíquicamente, por los menos socialmente. Rotos el nexo de sus sentimientos dentro del hogar, todo se le hace propicio a reiniciarlo en otra parte. Nadie habrá de excomulgarlo por eso. Será bien venido y bien visto, y hasta compadecido y consolado en todas partes. Porque bien se ha dicho ya que lo que es el hombre en la carne, es la mujer en delito. Mientras tanto ésta, a quien es todo lo fundamental no la han hecho la sociedad ni sus leyes, sino su destino, se verá privada para siempre de toda cohesión afectiva y de esa felicidad de adentro que tanto necesita. No podemos creer que dentro del plano de realizaciones concretas en que se halla el mundo, a la mujer que se ha encontrado con una incompatibilidad hogareña —que no hay que olvidar que a veces es de la naturaleza misma— no le esté reservado otro destino que el del martirologio. Pues si, en realidad el martirologio fuera un mérito incontrastable ante los ojos de Dios, lógico sería verlo practicado con más frecuencia, especialmente por quienes se consideran detentadores de la moral del sacrificio.

*

La ley, en este caso, es un amo duro para con la mujer. Le niega la llave de la casa, aunque es capaz a veces de hacer vista gorda si ella recurre a una llave falsa. El divorcio es una reparación que le debe la sociedad a toda familia desquiciada. Y quien lo sienta como un daño, no olvide que no tiene otro espíritu que el de evitar males mayores.

HILARIO LEIVA, EL REBELDE

Por WALTER CIOCCA

Nina Foch Formula Declaraciones Sobre su Figura en los "Diez Mandamientos"

NINA Foch siempre ha sustentado la teoría de que una actriz inteligente es aquella que reconoce el valor que tiene la publicidad en relación a su carrera; sin embargo, estas últimas semanas, cuando se le acercaba un reportero, o el fotógrafo del estudio pretendía retratarla con fines publicitarios, Nina gritaba horrorizada y se escabullía como por encanto. Antes, la señorita Foch obedecía ciegamente las órdenes de los fotógrafos y posaba con gusto y con gran elegancia, por cierto; ahora, no. ¿A qué se debe se debe este cambio? "No es que me haya convertido de la noche a la mañana en una mujer tímida", explica la mencionada estrella al aludir al horror que siente actualmente por todos los fotógrafos que van al set de la Paramount con objeto de retratar a mientras está haciendo el papel de Bithia, princesa real del Antiguo Egipto y madre adoptiva de Moisés, para la producción de Cecil B. De Mille "Los Diez Mandamientos".

"En esta película, sigue diciendo tengo un problema relacionado con la edad, y no creo que en este instante pueda considerar que mi rostro sea mi fortuna, es decir, cuando aparece en las páginas de los periódicos y las revistas. A lo largo de la acción de "Los Diez Mandamientos", represento mi papel de princesa durante tres fases de la vida del personaje: cuando tiene catorce años; cuando es una mujer de más de cuarenta; y cuando se convierte en una anciana octogenaria. Me parece muy bien aparecer en la pantalla con el pelo gris y llena de arrugas, pero aparecer en fotos de tipo publicitario creo que sería un error. Los lectores, interpretando mal el papel que represento podrían exclamar: ¡Esta Nina está envejeciendo de una manera tremenda! Naturalmente, tal reacción no sería favorable para mi carrera futura, así és que he renunciado a la publicidad gráfica hasta que vuelva a hacer papeles en que represente tener la edad que realmente tengo.

"Ya es bastante duro —dice la señorita Foch sonriendo con cierto sarcasmo— tener que resistir las miradas de los visitantes que van a presenciar la filmación en vistavisión de la dramatización de la vida de Moisés hecha por De Mille.

"Allí estoy mostrando grandes bolsas debajo de los ojos, arrugas y toda la vejez que los expertos de maquillaje han logrado reflejar en mi rostro, dice Nina. Estos visitantes no dicen una palabra, pero no es difícil adivinar lo que piensan. Y, por mi parte, no es cosa de dar demasiadas explicaciones.

"Todavía es peor cuando represento a mi personaje a los cuarenta y pico, porque entonces el maquillaje es una cosa sutil, aplicada sutilmente, pero muy significativo. Creí que durante la fase de los catorce años del mismo personaje sería capaz de hacer frente a las críticas, pero ¿saben ustedes lo que ocurrió? Pues que cuando hacía el papel de Bithia a los catorce años, caí enferma con gripe. Seguí trabajando, a pesar de todo, con objeto de no causar trastornos al estudio, pero tuve que renunciar a las fotos con fines publicitarios porque estaba físicamente extenuada".

Inesperadamente, James Lipton, el esposo de Nina, que es actor de radio, llegó en avión desde Nueva York con objeto de pasar unos días en Hollywood, y para recibirlo en el set, la estrella tuvo que prepararlo.

"Le dije a Jim por teléfono: Prepárate para recibir un golpe y no vayas a creer lo que veas cuando te enfrentes conmigo en el set, contó la artista sonriendo. Bueno, pues Jim vino y me vió durante la caracterización de mi personaje a los cuarenta años. Lo tomó un poco a broma. Amor mío, le dije, si ahora nos tomasen una fotografía a los dos juntos, la gente supondría que eres mi hijo. Pero Jim es un cumplido caballero, y me dijo que gel. — Colaboración especial para DEMOCRACIA desde los EE. UU.)

DIANA DORS. — Actriz inglesa famosa por la distribución que se hizo de sus fotos con "glamour" cosa que en un principio la asemeja en mucho a la rubia del otro lado del océano, anunció sorpresivamente que la belleza y una buena actuación no están reñidas, y si en Miss Monroe si lo están, ella no piensa seguirle los pasos. La performance que realizó "Yielo to the nigha" ("Rendirse a las sombras")

PROXIMA NOVEDAD. — Un momento del film "La bella de Sacramento", producción de Paramount lograda en colores, con Charlton Heston, Rhonda Fleming, Jan Sterling y otros buenos elementos, film que conoceremos en breve.

'El Tramposo' se Dará en Estreno el Lunes

En la pantalla del cine Belgrano se dará a conocer pasado mañana una película de aventuras en el ambiente del turf, que pertenece a la Columbia Pictures, titulada "El tramposo", film logrado bajo las directivas de Milton Holmes, sobre un guión de Wieterle, que también ejerció la producción del espectáculo.

William Holden encabeza el nutrido reparto estelar, donde hace su debut el juvenil Johnny Stewart.

Mañana se Despide el Elenco de La Comedia

De acuerdo con lo que hemos anticipado, con los espectáculos de mañana pondrá término a su exitosa temporada en la sala de La Comedia, la compañía cómica que encabeza el actor Adolfo Linvel y que integran eficaces elementos. Seguirán pues, en cartel, las producciones tituladas "Ahora podemos hablar" y "Somos todos inocentes". Recordamos que la función de mañana será doble, ofreciéndose en ellas las dos obras mencionadas. El jueves de la semana próxima se presentará en dicha sala la compañía denominada "Teatro del Disparate", que dirige Santiago B. de Orellana.

Una Aceptable Película en el Cine Monumental

"Débiles y poderosos", una realización dramática que pertenece a la Warner Bros., producida por Wayne-Fellows, se brinda en cinemascope y color, en la reformada pantalla del Monumental, donde se estrenará anteayer.

La película, cuyo contenido argumental pertenece a Kellog Gann, tiene como intérpretes principales a John Wayne Claire Trevor, Laraine Day, Jan Sterling y Robert Stack.

"La Fuente del Deseo" se Presenta Dentro de Poco

LA difundida novela de John H. Secondari "Tres monedas en la fuente", ha servido de tema a la película en Cinemascope y De Luxe Color, "La fuente del deseo", que 20th Century Fox presentará en breve. Un gran reparto ha sido adaptada a la pantalla por el conocido dramaturgo John Patric quien obtuvo recientemente el premio Pulitzer.

En efecto, Clifton Webb encarna al escritor Dorothy McGuire, Jean Peters y Maggie McNamara a las tres secretarias norteamericanas, Louis Jourdan al donjuanesco príncipe Di Cessi y Rossano Brazzi al joven traductor Giorgio.

Jean Negulesco dirigió esta película plena de poesía y encanto, que sigue a tres parejas en sus accidentados romances en Roma. Integramente realizada en Italia, ofrece esta película interesantes aspectos de la ciudad eterna, tales como vistas de la Catedral de San Pedro, el Coliseo, el Foro, la Villa Madama, los Peldaños Españoles y la famosa Fuente Di Trevi a que hace alusión el título del film, ya que, según la leyenda, quien arroje en ella una moneda, verá cumplido su más íntimo deseo. También ofrece el film vistas de Venecia y de la encantadora campiña italiana desde una aldea al pie de los Alpes. Sol C. Siegel es el productor de este film, en cuyo reparto figuran, al lado de Clifton Webb, Dorothy McGuire Jean Peters, Louis Jourdan, Maggie McNamara y Rossano Brazzi, es otros papeles de importancia, Howard St. John, Kathryn Givney, Cathleen Nesbitt, Vicente Padula, Alberto Morin y Mario Siletti.

Adjudicación de Premios con Alegrías y Disgustos

HOLLYWOOD, 7 (INS).— Cuando fue conocida la nómina de los premios otorgados por la Academia de Artes y Ciencias Cinematográficas, se produjeron algunas sorpresas y desengaños. Se estaba seguro de que Rod Steiger recibiría algún premio por su trabajo en "Oklahoma" y "The Court Martial of Billy Mitchell".

Otra de las sorpresas fue Glenn Ford, que ciertamente se merecía un premio por su actuación en cualquiera de las siguientes cintas: "The Trial", "Blackboard Jungle" o "Interrupted Melody". Nunca volverá a tener un año tan bueno como 1955. También se había creído que Rosalind Russell sería mencionada por "Picnic".

Los Pequeños Hijos de los "Grandes"

John Barrymore, fue uno de los actores de más clamorosa disipación. Su indudable talento de comediante nunca pudo impedir que tomara la vida como una representación más de cuyos actos no parecía sentirse más responsable que de los que le imponían transitoriamente los libretos. Ganó dinero a manos llenas y lo prodigó a brazadas. Hubo un momento en su existencia fastuosa, que pudo pasear su mirada de amo sobre una villa, en Hollywood, con 56 aposentos y 6 piscinas.

Antes de tres lustros moría lleno de deudas.

*

Hoy, su hija Diana, habida de su primer matrimonio, y también actriz, para no desmentir a la dinastía Barrymore, ha debido ser internada para un tratamiento antialcohólico. También en esto parece estar destinada Diana a seguir la ineludible espiral familiar...

*

Nunca fue Barrymore un verdadero amante y mucho menos un verdadero marido. Gustaba decir, y talvez sinceramente: "Nunca me he casado con una mujer. Han sido siempre ellas las que se han casado conmigo".

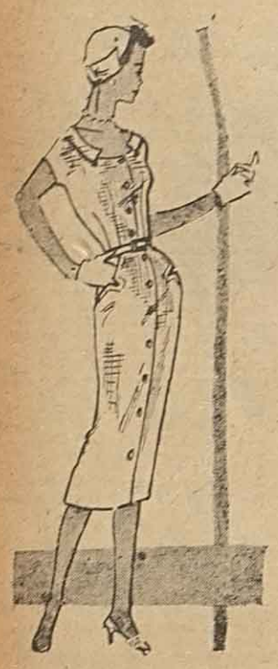

PRACTICO vestidito para la mañana, totalmente prendido adelante y con bies de color contrasta en el escote, que no alcanza a cerrarlo. Tiene la virtud de que su confección es accesible a todo tipo de tela apropiada para vestidos tubulares.

SOLERA de lino oscuro con bolerito de mangas pegadas en tono contraste y adornos de la tela del vestido, que es sumamente escotado, formando la línea de los hombros un estrecho bretel sin cortar, siguiendo la línea el escote. El bolerito resulta sumamente práctico para las noches ya frescas de marzo.

La Palabra y su Rumor

NUBE...

Ventura de lo que vaga.
Bondad de lo que se eleva.
Gracia de lo inestable.
Decir nube es ver deshilarse en el cielo, como en el alma, extraños pájaros de ilusión. Recortadas flores de soledad. Tímidas formas de los anhelos... Decir nube es sentir que lo sutil nos ha trascendido, y desde adentro nos humedece con su rocío, como una lágrima poéticamente transfigurada y permanentemente temblorosa.

La Opinión No es Todo

Es curioso lo que ha acurrido en París.

Una obra de teatro escrita por una mujer con estilo "sencillamente detestable", según ha dicho un crítico de por allá, que historia la vida de otra mujer en la que se supone que hay más fábula que realidad, y que ha sido interpretada por una mujer más que "como actriz sigue siendo una deliciosa cancionista" según la poco original expresión de otro crítico, está siendo un gran

JULIETTE GRECO

éxito en París —y hasta en Londres— de acuerdo a lo que refiere otro comentarista.

¿Será que los críticos se equivocan o será que una mala crítica ayuda a triunfar?

La obra en cuestión es "Anastasia" —la que si viva, que si muerta última, última Romanof—. Su autora, Marcelle Maurette —por un cambio de último instante, es Juliete Greco—, producto genuino de las cuevas de Saint Germain des Prés.

Curiosidades Sobre el Camello

El camello ama el sol. En el desierto y en cualquier otro lugar, siempre preferirá detenerse allí donde menos protegido esté de sus rayos más ardientes.

*

Y he aquí cómo, por lo dicho en el párrafo precedente, vemos que los extremos se tocan, pues el camello, que procura el transporte más lento del mundo, —apenas cuatro kilómetros por hora— contribuye, en la medida de sus posibilidades a que el hombre alcance el más veloz: el avión.

Cuando el hijito del camello es demasiado joven para resistir las jornadas de los desiertos australianos, es llevado a través de ellos sobre el lomo de la madre.

*

La leche de camello no puede usarse en el café, porque se cuagula en cuanto se mezcla.

Continúa en el Odeón Un Film con Jorge Mistral

Se mantiene en la base de las programaciones del Odeón, "Amar fue su pecado", que lleva el sello de Filmex y tiene como intérprete principal al actor hispano Jorge Mistral.

La realización, que contó con la actuación directiva de Rogelio González estando en los puestos inmediatos, junto al mencionado artista español, las bellas hermanas Elsa y Alma Rosa Aguirre, siendo secundados los citados por una selección de buenos elementos.

Con carácter de complemento se proyecta "La edad del amor", producción nacional con Lolita Torres, Alberto Dalbes y Morenita Gale.

Función de Trasnoche en Varias Salas, Habrá Hoy

VARIAS son las salas de nuestro medio, que en la madrugada de mañana ofrecerán funciones de trasnoche, adelantando en esa forma el estreno de novedades que irán en fecha próxima en forma normal, en sus respectivas pantallas. En los pre estrenos que nos ocupan, se destacan los que brindarán a las 0.30 de mañana, los cines Gran Rex, Odeón y San Martín, que nos brindarán tres realizaciones de las que se tienen buenas referencias.

"Desenfreno", realización italiana, con Silvana Pampanini y Massimo Girotti, al frente de un amplio conjunto estelar, que ocupara en las las condiciones indicadas la pantalla del Odeón.

El Gran Rex presentará como adelanto, "Su Majestad en los mares del Sud", lograda en colores con Burt Lancaster, Joan Rice y un excelente plantel secundario.

Por su parte, el San Martín procederá a brindar la película de acción en guerra "Salerno, playa de invasión" ("Un paseo al sol"), realizada por Lewis Milestone, el director de "Sin novedad en el frente", con Dana Andrews, Richard Conte y un nutrido elenco.

Excepcional Reparto en "Jardín del Mal"

El veterano realizador de películas de acción y aventuras, Henry Hathaway, se trasladó a Méjico con intérpretes y técnicos para la realización de la superproducción en cinemascope y tecnicolor de 20th. Century Fox, "Jardín del mal", cuyo estreno se anuncia para pronto.

Cuenta esta película con un excepcional reparto, que encabezan Gary Cooper, Susan Hayward y Richard Widmark, secundados por Hugh Marlowe, Cameron Mitchell y Rita Moreno.

Narra el argumento de esta película la historia de una muchacha que solicita la ayuda de aventureros sedientos de oro para rescatar a su esposo, que ha quedado apresado en una mina. Hay drama, acción y suspenso en la trayectoria de estos seres extraños, unidos por una audaz aventura y expuestos a serios e inesperados peligros.

El Buen Augurio

ENE. 22-FEB. 20	9	6	3	9	18	3	18	10	25	10	16	1	6	16	23	6
FEB. 21-MAR. 20	6	22	23	24	9	18	21	1	5	6	1	1	23	24	1	21
MAR. 21-ABR. 20	6	15	19	10	6	28	1	22	5	10	1	15	6	11	18	21
ABR. 21-MAY 20	6	21	21	18	21	5	10	19	13	18	15	1	23	10	3	18
MAY 21-JUN. 21	2	24	6	16	1	22	21	6	13	1	3	10	18	16	6	22
JUN. 22-JUL. 23	3	18	16	22	18	16	21	10	22	1	22	8	1	16	1	22
JUL. 24-AGT. 22	2	24	6	16	1	22	21	6	13	1	3	10	18	16	6	22
AGT. 23-SEP. 23	23	24	23	6	13	1	8	6	18	19	18	21	23	24	16	18
SEP. 24-OCT. 23	16	24	6	25	1	6	21	1	6	16	3	1	15	10	16	18
OCT. 24-NOV. 22	13	10	2	21	18	20	24	6	5	6	2	6	22	25	6	21
NOV. 23-DIC. 22	1	25	6	16	23	24	21	1	18	19	18	21	23	24	16	1
DIC. 23-ENE. 21	3	18	16	25	6	21	22	1	3	18	18	16	25	1	8	1

A	B	C	CH	D	E	F	G	H	I	J	K	L	LL	M	N	Ñ	O	P	Q
1	2	3	4	5	6	7	8	9	10	11	12	13	14	15	16	17	18	19	20

R	S	T	U	V	X	Y	Z
21	22	23	24	25	26	27	28

Para conocer su fortuna de acuerdo con las estrellas, escriba la letra correspondiente a cada número que aparece en el periodo astrológico en que haya nacido. Lo encontrará muy ameno y divertido.

Noticias SOCIALES

CASAMIENTOS

—En la iglesia de Nuestra Señora del Luján, de la localidad de Bigand, se bendecirá hoy, a las 20.30, la unión matrimonial de la señorita Nevdi Nélida Monatri con el señor Natalio Monatini. Serán padrinos de la ceremonia religiosa la señora Viventa C. de Pueblas y el señor José Carlos Monateri.

—Celebróse ayer el casamiento de la señorita Irene Barros con el señor Orlando Urraco.

Actuaron como testigos ante el Registro Civil firmando el acta de rigor la señora Romelia Urraco de Gamarra y el señor Ramón Barros.

Restaino - Pavone

En el templo del Inmaculado Corazón de María se realizará hoy, a las 20.30, la unión matrimonial de la señorita Catalina N. E. Restaino con el señor Miguel Pavone. Serán padrinos del acto religioso la señora Juana P. de Nicoletti y el señor Teodosio Restaino. Ante el Registro Civil suscribieron el acta correspondiente, en representación de ambos contrayentes, la señora Ester Naranjo de Restaino y el señor Jacobo Berstein.

Maurandi - Mazza

Se celebrarán hoy, a las 20.45, en la iglesia de Nuestra Señora del Carmen, en Funes, los esponsales de la señorita María Mercedes Maurandi con el señor Miguel Mazza. Actuarán en calidad de padrinos de la ceremonia religiosa la señora Mercedes de Maurandi y el señor Ramón Juárez. Refrendaron el acta de estilo en el Registro Civil, por ambos contrayentes, los señores Agustín Maurandi y José Mazza.

Melquiot Angeli - Raffo Sanguinetti

El R. P. Néstor Grenón bendecirá hoy, a las 20.30, en el templo de Nuestra Señora de Lourdes, la boda de la señorita Adelma Gladys Melquiot Angeli con el Sr. Carlos Norberto Raffo Sanguinetti. La ceremonia religiosa contará como padrinos a las señoras Luisa B. de Melquiot y Magdalena S. de Raffo y a los señores Luis Alejandro Melquiot y Alejandro Melquiot. En el Registro Civil, formaron el acta de estilo, por la novia, la señorita Graciela Olivera Melquiot, mientras que por el contrayente lo hizo el señor Héctor Raffo Sanguinetti.

Escribano - Pérez

La unión matrimonial de la señorita Consuelo Ester Escribano con el señor Fernando Raúl Pérez, se celebrará hoy, a las 20.45, en la iglesia de María Auxiliadora. Como padrinos del acto religioso actuarán la señora Alejandrina L. de Pérez y el señor Gregorio Escribano. El acta correspondiente al matrimonio civil, fue suscripta por la señora Olga B. de Escribano y el señor Ricardo Julio Pérez quienes lo hicieron en representación de ambos novios.

Nicosía - Saleme

En la fecha, a las 21, se celebrará la boda de la señorita Elba María Nicosía con el señor Ignacio Saleme. Serán padrinos de la ceremonia religiosa que se celebrará en el templo de San Antonio de Padua, la señora Olga B. Nicosía de Calzada y el señor Luis Calzada. Ante el Registro Civil firmarán el acta correspondiente, en calidad de testigos por ambos contrayentes, los señores Luis Gallardo y Raúl Saclán.

Mersko - Marenghini

En la iglesia de Nuestra Señora del Perpetuo Socorro se consagrará hoy a las 20.45, la boda de la señorita Elinor B. Mersko con el señor Luis Alberto Marenghini. Apadrinarán la ceremonia religiosa la señora Carmen Daniello de Marenghini y el señor Juan Mersno. Refrendaron el acta de estilo ante el Registro Civil, por ambos novios, las señoritas Carmen N. Marenghini y Elba D. Silva y los señores Federico G. Moller y Alberto Daniello.

Mazzoni - Hoyos

Hoy, a las 21, en el templo del Inmaculado Corazón de María, se consagrarán los esponsales de la señorita Elisa María Mazzoni con el señor Segundo Atilio Hoyos. La ceremonia religiosa será apadrinada por la señora Virginia J. I. de Mazzoni y el señor Lafranco Mazzoni. Actuaron en calidad de testigos ante el Registro Civil, suscribiendo en tal carácter el acta de estilo, por ambos novios, la señorita Beatriz García y el señor Guillermo Rummel.

Carrillo - Urgo Grana

En el templo de Nuestra Señora del Carmen se bendijo el matrimonio de la señorita Ruth F. Carrillo con el señor Hello Urgo Grana. Apadrinaron la ceremonia religiosa la señora Clorinda Grana y el señor Angel O. Carrillo. Del matrimonio civil fueron testigos por la novia, la señora Lidelba B. de Ball, y por el novio, el señor Alfredo Grana.

Rudick - Saposnik

Hoy, a las 22, se consagrará el matrimonio de la señorita Zulema Rudick, con el señor Jacobo A. Saposnik. Actuarán en calidad de padrinos de la ceremonia religiosa las señoras Rosa de Elbert y Paulina W. de Saposnik, y los señores Gregorio Elbert y Mauricio Saposnik.

COMPROMISOS

Quedará formalizado hoy el compromiso matrimonial de la señorita Lucrecia Beatriz Bonfanti con el señor Eleodoro Gallego.

Gobbi - Llobell

Hoy se formalizará el compromiso matrimonial de la Srta. Hermilia Teresa Gobbi con el señor José Llobell. En celebración del acontecimiento ofrecerán una reunión de carácter íntimo en casa de la familia de la prometida.

Pusso Carrasco - Nowell Lomax

Quedará concertado hoy el compromiso matrimonial de la señorita Zulma Pusso Carrasco con el señor Roberto Nowell Lomax.

Christiensen - Edlich

En la intimidad se formalizará en la fecha el compromiso matrimonial de la señorita Ingeborg Christiensen con el Ing. Heonz Richard Edlich.

Magnani - Vescovo

La señorita Isolina Magnani concertará hoy su compromiso matrimonial con el señor Adealdo Rodolfo Vescovo.

—El compromiso de la señorita Eda Monteviaro con el señor Humberto Dagliaro será formalizado en la fecha, anunciándose la boda para mediados del año en curso.

—Concertóse el compromiso de la señorita Carmen Morri con el señor Mateo Zanderl. La celebración del matrimonio se efectuará en el mes de junio.

BODAS DE PLATA

Hoy cumplirán sus bodas de plata matrimoniales el señor Ernesto Bonfanti y su esposa doña Valentina Alcalde con tal motivo recibirán el saludo de sus relaciones.

DEMOSTRACIONES

Se realizará en la fecha la demostración que las amigas de la señorita Leonor L. Peralta le brindan por su boda, que se celebrará en breve.

—Las amigas de la señorita Emilia F. Rosales le ofrecerán hoy un lunch, despidiéndola de la vida de soltera.

REUNIONES

Con motivo de celebrar un acontecimiento íntimo, el señor Raúl Frete y su esposa doña Irma Delia Lobosco, reunirán en la fecha a sus amistades.

—La señorita Emilia R. Ramos Pividal ofreció un "cocktail party" a un núcleo de sus amigas, en oportunidad de recordar una fecha íntima

ENFERMOS

Guaroa cama la señora Graciela Pons de Riquelme.

—Se encuentra enferma la señorita Evelina Vilar.

VIAJEROS

De la Capital Federal el doctor Camilo Muniagurria.

—De La Curabre el señor Serafino Costelli y familia

—A Córdoba el señor Juan Eugenio Bidart, su esposa doña Delia Martínez y sus hijos Eugenio Carlos y María Delia.

—De Mar del Plata las señoras Alicia G. de Strasberg y María Celia V. de Vedia.

—De la Capital Federal el señor Eduardo D. Bruera.

MISAS

Por D. José Bouzón

En la iglesia de Nuestra Señora de Lourdes se celebrará hoy, a las 8, una misa para rogar por el alma del señor José Bouzón, al cumplirse el primer aniversario de su lamentado fallecimiento. Posteriormente, a las 10, en el cementerio La Piedad se descubrirá una placa recordatoria sobre la tumba que guarda sus restos. El acto ha sido dispuesto por un núcleo de quienes fueran sus compañeros y amigos.

RECORDATORIA

Por Da. Rebeca B. Vda. de Rajmil

Mañana, a las 11, se rendirá en el cementerio Israelita, un homenaje a la memoria de la señora Rebeca Bercovich Vda. de Rajmil, consistente en el descubrimiento del monumento, que sus familiares han erigido a su recuerdo.

Rosas - Saar

Hoy a las 21 en la iglesia de Nuestra Señora del Perpétuo Socorro se bendecirá la unión matrimonial de la señorita Beatriz Esmeralda Rosas con el señor Edgardo Saer.

Apadrinarán la ceremonia religiosa, la señora María F. de Rosas y el señor José Faienza.

Ante el Registro Civil suscribieron el acta de rigor en representación de los novios, la señora Edit C. Varela de Parra y el señor Alberto Furia.

Preparan el XXXIII Salón de Pintura

SANTA FE, 9 (C).— El Ministerio de Educación y Cultura, por conducto del Departamento de Bellas Artes de la Provincia, ha dispuesto que se inicien los preparativos para la inauguración del XXXIII Salón anual de Pintura, Escultura, Dibujo y Grabado de Santa Fe, que como todos los años se inaugurará el 25 de mayo próximo en las salas del museo Provincial de Bellas Artes "Rosa Galisteo de Rodríguez".

LAS OBRAS

Las obras se recibirán desde el 2 hasta el 20 de abril en el Museo Provincial de Bellas Artes. Se podrán enviar hasta dos obras en cada sección. Los artistas radicados en la Capital Federal y en su zona de influencia, entregarlas en los recintos de la División de Artes Plásticas del Ministerio de Educación de la Nación, avenida del Libertador General San Martín 1248. Los radicados en Rosario, en el museo Municipal "Juan B. Castagnino", avenida Pellegrini 2202 y en Córdoba e el museo Provincial "Emilio Caraffi", en el

Farmacia DEL CONDOR
ANGEL GARCIA CARRO, Farmacéutico
Dr. MARCELINO GONZALEZ, Bioquímico
SEMANA de TURNO ABIERTA de 8 a 22 horas
CORDOBA 864 T. E. 0144-0145-20360 ROSARIO

TEATROS

LA COMEDIA. — Mitre y cortada Ricardone. T. E. 21607. Ultimos días de actuación de la compañía de espectáculos cómicos y de actualidad política, procedente del teatro "Comedia" de Buenos Aires. Espectáculos por secciones.

Hoy, tres secciones: en familiar, a las 18.50, y en primera sección nocturna a las 21.45, el sensacional éxito cómico: "Al fin podemos hablar, humorada política en 15 cuadros; en la segunda, a las 23.15 horas, el otro gran éxito de la compañía: "Somos todos inocentes..." sátira política en 14 cuadros; ambas piezas originales de los autores porteños Antonio Prat y F. Benavídez.

CINES

GRAN REX. — T.E. 22805 Cont. desde las 14 hs. $ 5.90 cli. A las 14, 17.15 y 20.35 El genio de la televisión c. C. Webb y G. Rogers: Not. Panamericano. A las 15.35, 18.45 y 22.30 Cuando el alma sufre en tecn. c. S. Hayward y Rory Calhoun.

Hoy función trasnoche a las 0.30 gran pre-estreno en tecn. y panorámica de: Su majestad de los Mares del Sur.

BELGRANO.— T.E. 21451. Cont. hs. $ 4.40 c/imp. A las 15.45 y 20: Siniestra obsesión c. Richard Widmark 13, 17.15 y 21.30: Sombra de locura, c. J. Crain y J. Peters; 14.20, 18.40 y 23: Superman vuelve a volar.

ROSE MARIE. — T. E. 20286. Cont. desde las 14 hs. $ 4.30 cli. Not. Arg.; El gato que detestaba a la gente dib. A las 14.5, 17.25 y 20.45 Rica joven y bonita c. F. Lamas y J. Powell; A las 15.50, 19.15 y 22.40 Lili en tecn. c. L. Caron y Mel Ferrer

MONUMENTAL. — T. E. 26289. Cont. desde las 13.45 hs. $ 10 cli. A las 13.45, 16.20, 19 y 21.40 Noticiarios; A las 14, 16.40, 19.20 y 22 Débiles y poderosos en Cinemascope y Warnercolor c. J. Wayne y Laraine Day.

SAN MARTIN. — T.E. 25520 Continuado desde las 13 hs. $ 4.30 cli. El tesoro azteca, acción, aventura: La diosa africana, gran aventura en la selva; El caravanero indómito intenso drama del Oeste.

Hoy función trasnoche a las 0.30 hs. Salerno playa de invasión.

HERALDO. — Cont. desde las 13 hs. $ 1.90 cli. Dibujos, Variedades y Noticiarios con las últimas informaciones de el mundo. Mañana en sección matinal: Tex Granger episodios 20 y 49.

RADAR. — Cont. desde las 14 hs. $ 10 cli. A las 14, 16.30, 19 y 21.30 Variedades, Dibujos y Sucesos; A las 14.45, 17.15, 19.40 y 22.20 Fuego verde en tecn. y Cinemascope c. S. Granger y Grace Kelly.

Hoy en trasnoche a las 0.30 hs. gran pre-estreno de El escudo negro en tecn. Platea $ 10 cli.

BROADWAY. — Cont. desde las 15.45 hs. $ 5.90 cli. A las 15.45, 18.20 y 21.10 Enredo amoroso c. A. Sheridan y J. Lund; A las 17, 19.45 y 22.30 Por la patria en tecn. c. G. Ford y J. Adams.

Hoy en trasnoche a las 0.30 Horizontes sin buitres en tecn.

MAJESTIC. — T. E. 48507. — Cont. 16.15 horas. $ 4.30 c/imp. La noche de Venus, c. Ivanna Kislinger y Alberto de Mendoza; Adiós Muchachos, c. Juanedito Díaz. Pola Alonso y Alfredo Dalton; La simuladora, con Olga Zubarry y L. Murúa. — Jueves: Celda 2455; La mujer de satanás y 60 segundos de vida.

ODEON — Cont. 16, $ 5.90 c/imp. A las 16, 19.20 y 22.30, Amar fue su pecado, E. Aguirre, J. Mistral y A. Rosa Aguirre (Prob. men. 18). A las 17.30 y 20.50, La edad del amor, L. Torres, A. Dalbes, M. Galé y F. Delbene. Lunes Desenfreno S. Pampanini y M. Girotti.

EL CAIRO. — T.E. 29180 Cont. desde las 16 hs. $ 5.90 cli. Suc. Arg. A las 16, 18.40 y 21.30 El árbol del dinero c. S. Dunne y D. Jagger; a las 17.25, 20 y 22.50 Por la patria J. Adams. Prox.: Horizontes sin buitres.

en tecn. y panorám. c. G. Ford

CAPITOL. — T.E. 23207. Cont. desde las 13 hs. $ 5.90 cli. A las 13, 15.40, 18.30 y 21.10 Esclava del amor en tecn. c. J. Chandler y R. Fleming; A las 14.15, 17, 19.50 y 22.40 Secreto M-7 c. J. Donald y P. Calvert.

EL NILO. — T.E. 42727 Cont. desde las 16 hs. $ 4.30 cli Suc. Arg. A las 19.30 Venganza en la selva c. R. Cameron y C. Romero; A las 16 y 20.40 El otro c. J. Mason y C. Bloom; A las 17.35 y 22.30 La simuladora c. O. Zubarry y M. Luzones.

BRISTOL — Cont. desde las 16 hs. $ 4.30 cli. Suc. Arg: A las 16 y 20.35 La impetuosa c. K. Hepburn y S. Tracy; A las 17.40 y 22.30 Todos los hermanos eran valientes en tec. c. R. Taylor y A. Blyth; A las 19.25 Doble ilusión c. G. Patrick y L. Wilde.

ROSARIO. — T. E. 89004. Cont. 16 hs., ent $ 3 imp. 1.30. A las 16 y 20 hs. Misión en Buenos Aires" con Mario Cabré y E. C. Galvé. A las 17.20 y 21.20 "El último cowboy" con Augusto Codecá: A las 18.50 y 22.50 en pant. panorámica "La Tierra del Fuego se apaga" con Ana María Linch y Erno Crisa. Mañana, el mismo programa.

NORMANDIE. — T.E. 98339 Cont. desde las 16 hs. May. $ 4.30 men. $ 3.10 cli. El cristo prohibido c. Raf Vallone y E. Varzi: Un novio para Laura c. L. Torres

PRAGON Y MANTUANO REALIZARON AYER PARTIDAS FINALES DE GRAN MERITO

OPTAREMOS POR IPSO EN EL "HANDICAP" EXTRA A DISPUTARSE HOY

SIGUE EN GRAN ESTADO. -- Mantuano, que siempre cumple ensayos sobresalientes pero que en carrera no se emplea, efectuó ayer una nueva demostración de lo bien entrenado que se encuentra. El pupilo de Patricio Galimberti recorrió, con la monta de Cayetano Sauro, los 600 metros en 36"1|2 con inmejorable final.

HIPODROMO INDEPENDENCIA

Competidores y Montas Para Hoy

PRIMERA Carrera 400 metros Premio IRIS A las 14.—

4 últ. perform	CABALLO	Ks.	JOCKEY	CUIDADOR
3 3 1 1	1 Alberdina	66	S. Pacheco	D. Césare
1 2 2 1	2 Zorro	66	A. J. Merli	A. Cima
2 4 1 2	3 El Nani	63	N. R. Agout	J. Galván
5 0 3 3	4 Esperame II .	60	no correrá	C. Alvarez
0 0 1 2	5 Mi Pampa ...	60	J. J. Bracamonte	L. Demarchi
4 1 — —	6 Tarapacá	60	H. Zárate	G. Pérez

Candidato: EL NANI (3) Enemigo: ALBERDINA (1)

SEGUNDA Carrera 400 metros Premio IMAN A las 14.35

1 0 0 1	1 (Imponente II	68	no correrá	H. McLoughlin
3 5 2 1	2 (Hijo Unico ..	60	Mac Loughlin	jd.
3 0 5 0	3 Aleli	66	E. Iberra	A. Mariconi
0 5 3 1	4 Retapado	66	J. M. Correa	N. Leguizamón
0 2 0 1	5 Bochinchera ..	64	N. R. Agout	A. Neri
3 1 3 3	6 Gina	64	A. J. Merli	A. Cima
1 2 1 4	7 Sirop	64	H. Suárez	H. Suárez
3 3 1 0	8 Cañada	62	A. errari	J. Vildosa
5 1 5 0	9 Chiquito	60	L. Cima	J. Barbi
1 — — —	10 Falucho	60	J. Galván	E. Lanza
2 1 — —	11 Pulpería	60	P. Robledo	L. Bellino

Candidata: GINA (6) Enemigo: SIROP (7)

TERCERA Carrera 400 metros Premio ISLERITO A las 15.10

0 0 0 0	1 Cascajo	60	H. Zárate	A. Caselli
3 0 0 0	2 Cuñataí	60	P. Oliva	A. Oliva
0 0 0 4	3 Chiquitín	60	no correrá	J. Roma
0 0 2 3	4 Chirolita	60	J. J. Ruiz	C. Bertoncini
4 4 0 2	5 Escarchado ...	60	N. R. Agout	J. Arancibia
3 5 0 0	6 Kemiliana	60	A. J. Merli	J. Palacios
5 2 0 0	7 La Chaqueñita	60	H. Torres	J. Figueroa
0 0 0 0	8 Máscara	60	F. Ricchi	S. Talo
5 0 0 5	9 Rotativo	60	E. Michy	I. Solari
3 0 3 4	10 Santiagueña ..	60	A. Palacios	A. Palacios
4 5 3 0	11 Timor	60	I. Dentesano	H. García

Candidato: ESCARCHADO (5) En.: CHIROLITA (4)

CUARTA Carrera 300 metros Premio INES A las 15.50

1 3 3 1	1 Manzanera ...	68	E. Ibarra	H. García
4 0 2 0	2 Alborada	66	X. X.	L. Demarchi
4 0 0 4	3 Chanchera ...	66	J. M. Correa	N. Leguizamón
1 4 1 3	4 Temporal	66	C. Ferrero	H. Núñez
1 1 0 2	5 El Cordobesito	64	P. Martínez	———
1 0 — —	6 Vasquito	60	X. X.	———
3 1 3 1	7 Espada	64	J. Galván	S. Martorana
1 4 4 2	8 Mecapal	64	J. Sabatier	J. Galván
0 0 0 5	9 Maipú	62	R. Licera	S. Montemagg
3 0 1 —	10 Marinés	60	E. Tisandié	J. Argüello

Candidato: EL CORDOBESITO (5) En.: MECAPAL (8)

QUINTA Carrera 550 metros Premio INTREPIDO A las 16.30

1 0 0 1	1 Imponente II .	62	N. R. Agout	H. McLoughlin
2 2 2 4	2 Lancero	61	A. J. Merli	H. Núñez
5 0 0 4	3 Mejicana	61	E. Iberra	E. Schneider
1 0 4 1	4 Carretita	60	I. Basualdo	P. Carrizo
1 1 3 0	5 Fernandito ...	60	A. Palacios	A. Palacios
2 1 0 0	6 Grenoble	60	X. X.	G. Navarro
4 1 1 1	7 Ipso	60	J. J. Ruiz	J. Giménez
3 4 4 3	8 Patacón	60	A. Ferrari	F. Tavella

Candidato: IPSO (7) Enemigo: IMPONENTE II (1)

SEXTA Carrera 550 metros Premio ILUSO A las 17.10

0 0 0 0	1 Aspiradora ...	60	A. J. Merli	J. Vildosa
0 0 — —	2 Avestruz	60	F. Regunaschi	P. Regunaschi
0 0 0 5	3 Casi Rosa	60	D. Arcando	F. Arcando
— — — —	4 (Itacú	60	A. Palacios	A. Palacios
3 0 3 4	5 (Santiagueña .	60	no correrá	fd.
0 — — —	6 Manolo	60	E. Staiger	M. Alessandri
0 — — —	7 Pegajoso	60	J. L. Ibarra	F. Talo
0 0 — —	8 Puntual	60	dudoso	L. Rodríguez
2 5 3 —	9 Push Pull	60	S. Pacheco	D. Césare
2 2 2 2	10 Toldito	60	A. Ferrari	E. Lanza

Candidato: TOLDITO (10) Enemigo: PUSH PULL (9)

SEPTIMA Carrera 550 metros Premio IDEAL A las 17.50

3 1 4 2	1 Artillero	64	A. J. Merli	J. Aman
0 5 0 4	2 Atrevida II ..	64	X. X.	J. Nasinvera
0 0 3 0	3 Bastonero	64	I. Basualdo	D. Monti
0 5 0 0	4 Central	64	A. Palacios	J. Barbi
0 0 0 1	5 Mitón	64	N. R. Agout	R. González
2 3 1 2	6 Re-Tin-Tin ...	64	E. Staiger	U. Olmedo
1 3 3 5	7 Centauro	60	O. Rébora	E. Solari
0 2 0 0	8 Chaycolé II ..	60	P. Robledo	A. Cima
0 0 0 0	9 La Dudosa ...	60	no correrá	C. Molina
0 1 0 5	10 Victoria	60	P. Penna	P. Penna

Candidato: RE-TIN-TIN (6) Enem.: ARTILLERO (1)

OCTAVA Carrera 400 metros Premio IMPERIO A las 18.30

0 0 0 0	1 Adelmio	60	V. T. Sosa	A. Cardini
0 0 3 4	2 Amanecer	60	A. Palacios	A. Palacios
0 3 0 3	3 Coracero	60	P. Robledo	E. Schneider
2 4 0 0	4 Chiripá	60	N. R. Agout	J. Galván
0 0 0 2	5 Don Manuel ..	60	A. J. Merli	J. Copé
0 0 3 0	6 Infiel	60	R. Maldonado	F. Maldonado
0 0 0 0	7 Pobre Pinto ..	60	H. Zárate	O. Rébora
3 0 5 2	8 Quienanda ...	60	J. Galván	E. Lanza
0 0 0 3	9 Retiro II	60	X. X.	J. Bracamonte
0 4 0 0	10 Sufra	60	E. Staiger	M. Alessandri
4 5 0 5	11 Tartarín	60	P. Penna	L. Taborda

Candidato: QUIENANDA (8) Enem.: CORACERO (3)

Delegados del Gremio de la Construcción Sesionan

EL interventor de la Unión Obrera de la Construcción, segundo comandante Edgar Roberto Bichsel, convoca al cuerpo de delegados de todas las especialidades a una reunión que se efectuará hoy a las 16 en bulevar Oroño 870 para considerar el informe de los delegados que intervinieron en la discusión del convenio nacional.

DISERTACION GREMIAL

El representante del Núcleo "Unión" de Empleados de Comercio, señor Francisco Martín, disertará hoy a las 14.10 por LT 8 sobre temas de interés particular para el gremio a que pertenece.

PERSONAL DE LITOGRAFIAS

Los obreros de la especialidad litográfica, afiliados a la Federación Gráfica Rosarina, efectuarán una asamblea hoy a las 18.30 en Italia 532 para seguir considerando —como en las reuniones anteriores— la renovación del convenio. El domingo sesionará el personal de linotipia a las 10.

REAFILIACION DE ARBITROS

Esta noche a las 20 vencerá el plazo para que los árbitros de fútbol procedan a reafiliarse en la Unión Trabajadores de Entidades Deportivas y Civiles. También vence el plazo para que actualicen su cuota los afiliados que se hallan en mora con la tesorería.

ASESORES DE TRANVIARIOS

Informa el interventor de la Unión Tranviarios Automotor, señor Rodolfo Laborda, que se constituyó la comisión asesora de la siguiente manera: Andrés Escalante, Adolfo Barrionuevo, Gregorio Giménez, Mario Olazagoitía, Pedro Véizc, Alfredo López y Hugo Heizmann.

MINISTERIO DE TRABAJO

Quedaron cesantes en los cargos que desempeñaban en el Ministerio de Trabajo, regional Rosario, los empleados Víctor Vilela, Emilio Tamborini, señorita Electra Fedora Vieyra, Avelia Esther Giordano, Elsa Quiróz y Herminia Sovran. El problema ha sido elevado dentro del ámbito gremial a la Confederación General del Trabajo para que justifiquen tales medidas a través de sumarios administrativos.

OBREROS DEL VIDRIO

El interventor del Sindicato Obrero de la Industria del Vidrio, señor Ignacio Jambrino, convoca al personal de la cristalería "San Vicente", a una reunión que se efectuará mañana a las 9 en Callao 133 bis para elegir delegados y tratar los problemas de insalubridad que afectan a los obreros de esa empresa.

OBREROS DE GARAGES

Los afiliados del Sindicato de Obreros de Estaciones de Servicio y Garages llaman a una asamblea para el lunes próximo a las 10 con el objeto de discutir y aprobar el petitorio de mejoras que será presentado a las empresas patronales.

SINDICATO DE PRENSA

Deliberaron anoche los delegados de las distintas secciones de obreros y empleados de las empresas periodísticas locales, convocados por el interventor del Sindicato Argentino de Prensa, señor Armando Mujica.

Al Margen de la Reunión de Hoy

Cumplida ya la suspensión que les fueran impuestas, se aprestan a reaparecer en la reunión de hoy los jockeys J. J. Bracamonte y Jesús Galván que cuentan con elementos de amplias posibilidades de triunfo.

—Como adelantáramos en nuestra edición del martes, Atilio J. Merli, será el encargado de reemplazar a Luis Fuentes en la silla de los pupilos de A. A. Cima.

—En excelentes condiciones llega de Santa Fe el "oscuro" Ipso y a pesar del severo compromiso sus allegados no creen perder ni en sueños.

—Aurelio Palacios pone un nuevo elemento en circulación. Se trata de Itacú con trazas de muy veloz y listo para debutar con un triunfo.

—¡Atenti! con Mitón. Reaparece hecho una pintura y llevará la monta de Natividad Agout.

—Lo notamos a Chiripá más sanito que nunca y a pesar del bravo entrevero puede ser la mejor solución para los que anden con el paso cambiado.

—Alejandro Ferrari ha preferido a Patacón por lo que Carretita será conducida por Agout.

TRABAJO BIEN. -- En su partida final para la disputa del clásico "Haras Argentino" produjo muy buena impresión Dedalera marcando 36" 4|5 para los 600 metros con mucha nafta en el tanque.

No Ha Llegado Aún la Yegua Teatina

—La yegua Teatina, que está al cuidado de Esteban Cruz Banón, no ha llegado aún de Córdoba, por lo que se da como segura su deserción en el clásico "Haras Argentino".

En la Condicional de Primera Hora, Zorro y Alberdina Serán las Cartas

UN programa interesante será desarrollado esta tarde en la recta del hipódromo del parque, el que tiene por base el handicap "Intrépido". Ocho son los entreveros que se cumplirán y en la mayoría de ellos abundan los buenos candidatos. Hay varios en los que la paridad de fuerzas de los anotados hacen que sea difícil la elección de favorito. Pero basados en la pericia de nuestro cronometrista y en la lógica, trataremos de solucionar los complejos problemas. A continuación comentaremos la chance de los que, a nuestro juicio, merecen la atención del análisis en cada uno de los ocho cotejos de que consta la reunión.

ZORRO ES ANIMAL DE PROBADAS APTITUDES

De entrada no más tenemos un cotejo de cierta jerarquía. Se trata de una carrera para ganadores hasta de tres carreras en quinta categoría, que tiene 400 metros de extensión y en el que hay un par de anotados con recomendables antecedentes. A simple vista sobresalen los nombres de Zorro y Alberdina y a buen seguro a uno de ellos ha de corresponder los honores del favoritismo. El caballo que no ha claudicado hasta ahora, es elemento de reconocidas condiciones. Ha corrido siempre en buena forma y vencedor o vencido, ha estado en los puestos de preferencia. Fue escolta de El Zurdo por dos veces consecutivas y últimamente se adjudicó una fácil victoria en 32" 4|5 para los 550 metros. En lo que respecta a la yegua, se la sabe veloz y pareja a la petisa que tantas cosas buenas hizo en la séptima y octava categoría, ganando hasta con pesos altos. Es también de las más veloces, y para ganarla habrá que marcar un tiempo sobresaliente. Reaparece luciendo alto grado de entrenamiento y con unos ejercicios realmente prometedores. De una lucha prematura entre ambos, podría ser El Nani el encargado de aprovecharla, aunque es inferior en calidad a los antes nombrados. Acaba de perder una carrera imposible; superado por Derby y, repetimos puede sorprender.

GINA ESTA EN PERFECTAS CONDICIONES

Una condicional para ganadores en sexta se correrá en segundo término, carrera que tiene 400 metros de recorrido. Por la regularidad de sus performances elegimos a Gina, que acaba de quedar casi igualando con Sirop, con poca suerte en el desarrollo de la contienda, en 25" clavados para la misma distancia en que intervendrá esta tarde. Es veloz si tiene suerte ha de dar desquite amplio. El citado Sirop es, por el valor de la carrera apuntada, enemigo de riesgo, ya que puede volver a imponerse. Y en lo que respecta a Hijo Unico, es un puro que ha salido airoso en más de una ocasión a fuerza de velocidad. El petiso es, por otra parte, "valiente". Luego de los anteriores se cotizan las acciones de Bochinchera, lista para rehabilitarse de su decepción última; Falucho que salió de perdedor por un campo, y Retapado, con el que sus allegados creen dar el gran golpe.

NOS GUSTA BASTANTE ESCARCHADO

No es el inventor de la pólvora Escarchado, al que preferimos entre los perdedores de sexta categoría, pero es el caso que sus ocasionales adversarios, tampoco han hecho nada mejor que el alazán de Arancibia. En 400 metros puede sacar a flote las apuestas hechas a sus patas. Corrió discretamente al escoltar en 550 metros a Dable Kin, Toldito y Push Pull. Contras serias son Chirolita, "aburrida" de placé y con regulares velocidades, condición que puede servirle ahora para hacer las diligencias desde que se mueva; Santiagueña, tercera reciente con una largada a destiempo, y Chirolita, cuyos ensayos la muestran en su mejor estado.

Del resto cabe citar a La Chaqueñita, que tras un gran segundo fracaso sin atenuantes en la carrera citada para Santiagueña. Anda bastante bien y no nos extrañaría verla defenderse bien en los tramos decisivos.

DIFICILMENTE LE GANEN A EL CORDOBESITO

En la condicional para los ganadores de séptima, carrera en la que sólo intervendrán jockeys ganadores de diez carreras desde el 1º de enero del año anterior, el problema parece estar definido a favor de El Cordobesito. Es que el ligero petiso dejó sin chance a Maití, que es buena de verdad; Manzanera que también es de las que "raspan" en tiros breves y otros en 18" 4|5. En carrera medianamente normal y pese a que corrió en la [illegible] distancia de 300 metros, lo "vemos" darle nuevamente la razón a la mayoría. En el supuesto de que le aconteciera algo no previsto, entonces están prontos para ocupar su lugar en la llegada a Manzanera que, como queda dicho, es super veloz y ganó fácil recientemente, o Mecapal que pasa por un gran momento y que termina de derrotar fácil a Norita, Espada y demás, en 19" 3|5. Lance grande puede resultar Alborada, que en su última presentación quedó de las atrasadas, empujando fuerte cuando ya no quedaba tiempo para reaccionar.

OPTAMOS POR LA CALIDAD DE IPSO

El cotejo central constituye el handicap libre para ganadores que se correrá en tercer término. Prometen animar la competición discretos elementos bien fogueados en esta clase de carreras. Uno de los que probablemente ha de contar con decididos partidarios es Ipso, que reaparece luego de larga ausencia de las luchas en Rosario, prestigiado por sonados éxitos en tierra adentro. Es buen caballo el hijo de Tonto, que cuenta con ensayos muy sugestivos. Su última marca en ésta data desde la tarde en que escoltó a Royal Bloom, Dos Jotas y Naidir, que es como decir a la flor y nata de los pingos extraoficiales. Está corriendo mucho Fernandito, que ganó fácilmente hace poco y que ha seguido en perfectas condiciones. Es por lo tanto, contra de temer. En cuanto a Lancero, ya se sabe los puntos que calza el de Hipólito Núñez que, dispensándole un kilo, llegó a la cincha de Imponente II. Este mismo es nuevamente carta de primer plano, muy capaz de hacerse presente en los momentos álgidos de la lucha.

¿TOLDITO O PUSH PULL?

Parece ser una suerte de match entre Toldito y Push Pull, el entrevero que sobre todo el largo del derecho dilucidrán los perdedores de sexta categoría. Ellos son: Toldito y Push Pull. El hijo de Malandro no sale de los puestos preferenciales del marcador y al hacer su última presentación llegó segundo de Dable Kin, precisamente delante de Push Pull, que hacía su estreno en ésta. Es de regular para arriba el zaino, que anda como para hacer centro. En cuanto al otro, luego de la apuntada performance, fracasó lamentablemente ni dignándose figurar, lo que tomó, dicen, de sorpresa a sus allegados. Inmediatamente después, volvió a llegar segundo, esta vez superado por Lamento. Si repite, puede dar desquite. En cuanto a los lances, ellos abundan y, de fracasar los presuntos favoritos, son Aspiradora y Casi Rosa, las que están listas para llegar antes que aquéllos a la raya. Las dos yeguas, ganadoras en la ínfima con alto peso, son muy veloces y, repetimos, en cuanto se "resbalen" los favoritos, les pueden dar un buen susto.

RE-TIN-TIN, PERO LLEVA CONTRAS SERIAS

Sobre todo el largo del derecho, brindarán un parejo encuentro ganadores de una y dos en sexta. La cosa no es fácil para ninguno, pues varios cuentan con parecidas probabilidades. Por lo hecho recientemente nuestra impresión está de parte de Re-Tin-Tin, que llegó detrás de Liniers en 25" clavados. Si repite, costaráles a sus adversarios impedir un nuevo éxito del zaino de Olmedo. Pero aunque ya estuvo detrás de aquél —en la carrera señalada en la que fue cuarto— Artillero está listo para dificultarle la tarea, pues anda corriendo bien. Es llegador el de Amán, que contará con la monta que más lo entiende. Luego de los citados, cuentan con probabilidades Bastonero tercero de Liniers y el citado Re-Tin-Tin, y con un par de piques destacados; y Centauro, que tras una serie de discretas marcas, salió de perdedor adelantándose a elementos ya ganadores. El mejor sport lo puede proporcionar Mitón, que anda como nunca y que en la distancia puede agrandarse lo suficiente como pata definir el lance en los metros postreros.

A QUIENANDA LO TENDRAN APURADO

El cotejo de desenlite es para perdedores en la categoría máxima. Si bien parecería ser Quienanda el llamado a definir la cosa, nosotros en cambio no la vemos tan "cómoda" para el hijo de Quebec, que no se ha distinguido por su guapeza. Como quiera que sea su reciente tercero de Aquí Estoy y Miss Aliece lo recomienda y por lo tanto contará con alta cotización. Coracero, tercero, quinto en la citada para el anterior, sin poder accionar libremente en los primeros tramos, está en condiciones de dar un buen paso adelante, y en lo que se refiere a Chiripá, anda mucho pero no quiere responder plenamente a tan prometedores ensayos. Si lo hiciera, sería enemigo de suma consideración.

Mañana no Será de la Partida La Charata II

En vista del alto peso que le ha tocado cargar en el clásico local "Haras Argentino", a correrse mañana, se ha desistido de presentar a La Charata II. La pupila del criador Julio S. Ibarra es ganadora de once carreras en el hipódromo de Córdoba, por lo que se esperaba con interés su debut en la arena local que, probablemente, se producirá el domingo 18 del corriente en el clásico "Montevideo", handicap para todo caballo de tres años y más edad ganador de más de $ 50.000, a correrse sobre una distancia de 1.200 metros.

La hija de Telele fue sometida ayer a un ejercicio sobre 700 metros que con la dirección del jockey Oreste Cosenza, cumplió en 45" 2|5 a voluntad, dejando buena impresión por la elasticidad de su galope.

TIENE SIETE MONTAS

Esta tarde el jockey Atilio J. Merli puede tener ocasión de lucirse pues correrá a siete caballos varios de los cuales cuentan con positiva chance. Son ellos: Zorro, Gina, Kemiliana, Lancero, Aspiradora, Artillero y Don Manuel.

Esta Noche es la Fiesta del Turf

Como se ha venido anunciando, esta noche tendrá lugar en el C. A. Central Córdoba, la tradicional fiesta de turf, la que tiene la virtud de reunir a los carreristas fuera del hipódromo y que en franca alegría gustan de las delicias del baile a los acordes de dos excelentes orquestas y del arte de las más cotizadas figuras que actúan en los varietés rosarinos. Se adelanta que su éxito será superior al de los años anteriores.

Un Túnel Subfluvial Va a Unir Santa Fe con Paraná

(Viene de la página tres)

ral, mediante el cual se puntualice la incorporación de los profesionales no graduados a los hospitales provinciales en los que actuarán como internos, acción que revestiría como requisito para el egreso.

A fin de mejorar los servicios médicos asistenciales, facilitando la concurrencia de los técnicos capaces, se llama a concurso en los cargos de practicantes, mayores y menores, rentados y ad honorem de los mismos.

Con la prontitud que permitan los trámites administrativos y contables se procederá a la adquisición de ambulancias, solucionándose de esta manera un serio problema que afecta la sanidad provincial. Además, al concluir las distintas intervenciones en diversos organismos sanitarios y sociales, permitirá el llamado a concurso para proveer los cargos de naturaleza técnica de conformidad con las reglamentaciones vigentes. Ante la pregunta de un periodista, aclaró el interventor que las ambulancias que se piensan adquirir, son once.

Concursos en Educación

Finaliza su tarea la comisión encargada de preparar el anteproyecto de creación del Consejo de Educación, organismo que se integrará con las actuales direcciones de la enseñanza. Se adelanta que el mismo estará constituído por el Director General de la Educación y los cuatro jefes de las reparticiones más importantes de la rama escolar.

Está sumamente adelantada la tarea de los jurados encargados de atender en los concursos para la provisión de los cargos vacantes de inspectores seccionales y de directores de primera categoría. La comisión honoraria, provincial y consultiva, está elaborando actualmente, por su parte, el anteproyecto de creación de la comisión provincial de Cultura, en cumplimiento de las finalidades, que determinaron su creación.

Escalafones de traslados.— Los organismos respectivos de este ministerio ya han dado término a la confección de los escalafones de traslados, conforme a las normas reglamentarias en vigencia, efectuándose los traslados del personal conforme a sus solicitudes y a las posibilidades con que se cuentan.

De acuerdo con lo dispuesto oportunamente, ya se ha concretado la concentración de oficinas en el local que perteneciera al ex Consejo General de Educación con lo que se obtendrá coordinación y mejor diligenciamiento de los trámites administrativos en beneficio de la escuela y del maestro.

Agricultura

Rosario, segunda ciudad de la República, cuenta ya con la delegación del Ministerio de Agricultura y Ganadería de la Nación cuya amplia jurisdicción en la provincia es cubierta con eficaz asistencia técnica dentro de sus posibilidades actuales. La secretaría de Agricultura, Ganadería e Industria al tiempo de hacerse cargo el suscripto del gobierno, contaba sólo con cuatro delegados agrónomos y tres delegados veterinarios para atender los requerimientos de todo el territorio santafesino. Hoy, la citada Secretaría, en virtud de que su presupuesto ha sido convenientemente aumentado, incrementará sus efectivos materiales y humanos en toda la Provincia, habiéndose previsto para ello la designación de por lo menos un delegado veterinario, un delegado agrónomo y tres asesores.

El Lino

Como de una política incomprensiblemente divorciada con los intereses del agro y generales del país, Santa Fe ha producido en el período 1955|56, sólo 36.600 toneladas de lino sobre un total de 93.200 hectáreas sembradas: esta producción es el mínimo registrado desde 1895.

Importante preocupación actual de esta Secretaría es el problema de la semilla de este oleaginoso para satisfacer las demandas de la próxima siembra. Los precios compensatorios fijados por el gobierno nacional, han determinado una tendencia lógica a aumentar el área bajo cultivo, aumento que se estima en un 70 por ciento sobre la superficie de 93.200 hectáreas cultivadas el año pasado. Este incremento representa que debe disponerse de aproximadamente 4.000 toneladas más de semilla.

El Ministerio de Hacienda, Economía e Industrias demuestra con sus datos estadísticos que las fluctuaciones de área sembrada y de producción de lino ocurridos en el país desde 1895 hasta la fecha, responden paralelamente a las respectivas fluctuaciones observadas en la Provincia de Santa Fe, lo cual destaca lo notable en su incidencia en el cómputo total. Igualmente demuestra que en 1931 se tuvo un máximo de área cultivada con 1.263.000 hectáreas y una producción de 845.000 toneladas.

A partir de 1931 se ha operado un continuo descenso en ambos aspectos que se acentúa desde

Por otra parte la referida Secretaría para el cumplimiento de propósitos con los que pretende alcanzar resultados de cierta trascendencia en relación con los intereses generales de los centros de producción lechera — entre los que se cuenta Rosario como uno de los más importantes — incorporará a sus actividades la que corresponde al Registro y Contralor de Tambos.

Una explotación tambera desarrollada sobre mejores bases sanitarias liberará al esforzado productor de las grandes pérdidas drenadas a su economía por las enfermedades más comunes de ese tipo de explotación. La actuación de profesionales capacitados convenientemente provistos de elementos adecuados llegará con su acción a conjurar el peligro creciente de ciertas zoonosis que, como la brucelosis, inciden peligrosamente sobre la salud de la población consumidora.

Avisos Oficiales

Finalizando su exposición el Señor Interventor Nacional manifestó a los periodistas que en la Dirección General de Prensa de la Provincia, se había confeccionado un fichero en el que se registraban por riguroso turno los avisos oficiales de la Provincia, fichero que en resguardo de la seriedad del Gobierno, ponía a 1943 en adelante, para llegar al mínimo señalado para la campaña 1955|56 con 36.000 toneladas sobre 93.200 hectáreas sembradas.

Aumentar el área cultivada de este oleaginoso lo imponen las necesidades del país. Pero si bien el panorama no es del todo optimista respecto de la existencia de semillas para satisfacer los requerimientos del aumento del 70 por ciento previsto, los organismos nacionales y provinciales han iniciado una rigurosa encuesta en tanto que la Secretaría de Agricultura, Ganadería e Industrias, ha puesto a disposición del Ministerio de Agricultura y Ganadería de la Nación, dos máquinas seleccionadoras que serán instaladas por el momento en Esperanza para la clasificacion y limpieza de alrededor de 20.000 bolsas de lino.

disposición de las empresas a los fines de su verificación.

Otras Obras de Interés

Ante el requerimiento de los representantes de la prensa el señor Garzoni respondió a numerosas preguntas y volvió a referirse a la honestidad en el gobierno. Expresó que La Técnica producía 600.000 pesos mensuales de pérdida, lo que ya no ocurre: puedo anunciar que ya no da pérdidas dijo.

Respecto de las tarifas diferentes en los puertos estimó que ello encontrará ahora solución con la Empresa Nacional de Puertos que encarará esas cosas con criterio uniforme.

El Gran Túnel

Preguntósele si estaba en estudio el túnel de Santa Fe a Paraná, respondió el interventor que tenía entendido se construirá por una compañía particular que a su vez, obtendría los fondos necesarios y que el sistema de concesión haría que no costara nada en realidad al país. Estimó en tres años el término de la construcción y dijo que las tarifas serán de un 40 por ciento mas baratas que las actuales balsas como así también que estaba calculado para un tránsito de 72 mil vehículos diarios.

Por último expresó el interventor: son ustedes los que están en su casa y yo el que vengo a visitarlos de vez en cuando en oportunidades en que los convoco como ahora; pero vengan alguna vez a verme sin que los llame, dijo cordialmente.

Educacionales

Escuela de Capacitación Prof. para Mujeres de la Nación Nº 71. —Prosigue abierta la inscripción en la Escuela de Capacitación Profesional para Mujeres de la Nación Nº 71, para el ingreso a 1er Año, de las siguientes especialidades:

Blanco y lencería: camisería, modistería; práctica fabril y decoraciones. La secretaría funciona de 19 a 21, de lunes a viernes, en calle Jujuy 1962.

Escuela Nacional de Comercio "zona norte". — Se pone en conocimiento de los interesados, que el examen de ingreso a primer año se realizará el 12 del corriente, en Humberto 1º 992, con el siguiente horario: Matemáticas, a las 7.30 y Castellano a las 15.

Liceo Belgrano. — Se halla abierta la inscripción para ingresar al curso de Secretariado Comercial Mixto. Las solicitudes deberán ser presentadas en la Dirección de esta escuela, calle avenida San Martín 5246; teléfono Arijón 941.

Escuela Normal de Educación Física. — Chacabuco 1365, Rosario. — Se encuentra abierta la inscripción al 1er Año del Profesorado de Educación Física, que se dicta en este establecimiento, cuya duración es de dos años.

CORREO ARGENTINO ROSARIO
FRANQUEO A PAGAR
CUENTA Nº 878
CATEGORIA INTERES GENERAL

Programa y Jockeys Para Hoy en San Isidro

1ª Carr. Pr. B. MOZO Dist: 1.000 m. A las 13.15

CABALLO	Kg.	JOCKEY	e.PADRE-MADRE
1 Gótica	57	F. Purita	4 Ventisquero-Glorios
2 Taxi Girl	57	J. Marnelli	4 Claro-Danc Rose
3 La Platense	57	H. Barrera	4 Herodes-Hon'moon
4 Entreceja	57	M. Carranza	4 Enemigo-Ceja
5 Obsequiada	57	A. Carbajo	4 Vigilante-O'sequiosa
6 Entrada	57	R. Guerrina	4 T. Druid-Entradora
7 Fonola	57	A. Cervantes	4 Chul'leigh-Farola
8 Zazá II	57	I. Gómez	4 Shahall-Keratina
9 Nohara	57	H. Doval	4 N'nezzar-S. Firme
10 Vocingirl	57	R. Baldo	4 V'cinglero-Raul's G
11 Suadir	57	N. Caballero	4 Sua-Cornabuya
12 Goldlaud	53	A. Etchart	5 Landlord-Goldleaf
13 Pura Vida	53	V. Reviriego	5 Ben Omar-Pura Cla
14 Dinerada	51	A. Bartolotti	6 M. Caspio-Nashiva
15 Narcisa	51	E. Lerdá	7 Paroli-Dinámica

1a.) Candt.: P. VIDA (13) En.: ENTRECEJA (4)

2ª Carr. Pr. SICUANI Dist: 1.600 m. A las 13.50

1 Raposo	57	A. Etchart	4 Guatán-Rara Star
2 Barbichón	57	S. Nascroile	4 Umballa-Barbette
3 Globero	57	J. O. Tapia	4 Pat'monio-Guayaca
4 Infuso	57	H. Ciafardin	4 Remo-Ipette
5 Arbay	57	H. Casalotti	4 Adalid-Graciela
6 Tío Sam	57	R. Ciafardin	4 Nig'mante-Ampollet
7 Ayro	57	C. Martínez	4 Bahram-Aleta
8 Cachidiablo	57	J. Ortiz	4 B. B. C.-Cachila
9 Estremado	57	R. Almale	4 T. Druid-Estillagal
10 Dan	57	R. Palavecin	4 Tardío-Diamela
11 Mancado	53	L. Boggiano	5 Covenant-Vidona
12 Chi'ango II	53	R. Guerrina	5 Royal Boy-Biblia
13 Simplicio	53	H. Artigas	5 Sind-Artemisa

2a.) Cand.: TIO SAM (6) En.: RAPOSO (1)

3ª Carr. Premio WHIP Dist: 1.000 m. A las 14.30

1 Squash	56	no correrá	3 R. d. Bosque-Casuar
2 Whacking	56	no correrá	3 Bahram-Gravache
3 Gariboto	56	A. García	3 Taciturno-Kalmia
4 Ordeal	56	no correrá	3 Orsino-Sabandija
5 Columbe	53	A. Pauleau	3 Remo-Columbia
6 Aprecio	53	no correrá	3 Alumbre-Aclaración
7 Don David	53	A. Bartolotti	3 Tropezón-Irritante
8 Cilenito	53	P. Tárrago	3 Rodosto-Cilena
9 Gua'curú II	53	M. Montero	3 Enojo-Besana
10 Muñeco	53	R. Almale	3 Dark Bird-Musa
11 Tenorino	53	J. Artigas	3 Tivol-Sinteja

3a.) Cand.: TENORINO (11) En.: DON DAVID (7)

4ª Carr. Pr. PAJUERANO Dist: 2.200 m. A las 15.15

1 Temba	56	S. Di Tomas	3 Piquet-Tea Cup
2 R. des Vents	56	H. Ciafardin	3 Nigromante-Brújula
3 S. Roja	56	N. Caballero	3 Phidias-S'rra Vasca
4 Cha'bonada	56	A. Bianchim	3 Chivalry-Lonjista
5 Faz	56	A. Etchart	3 Peterborough-Fazen
6 Happy Jean	56	E. Antúnez	3 Claro-Happy Hann
7 Poca Cosa	56	R. Royo	3 Nipper-Banquisa
8 Calculadora	56	J. Arriagada	3 Tropezón-Milagrera
9 My Hope	56	R. Quinteros	3

Se Cumplirá Esta Noche la Primera Jornada Final de los Provinciales de Natación

BELGRANO VENCIO A CENTRAL POR 5 a 2

Figuras de Alto Valor

Una notable jornada vivirá esta noche la natación provincial con motivo de cumplirse la jornada final de los campeonatos de primera categoría y cadetes. Como se sabe compiten en cada prueba siete nadadores salidos de las selecciones previas realizadas recientemente en nuestra ciudad y la capital de la provincia los que han sido elegidos no por las clasificaciones sino por los tiempos registrados, es decir que queda ampliamente asegurado el saldo positivo del certamen puesto que es dable presumir que las marcas donde participan los mejores valores han de resultar de excepcional valor jerárquico.

PROGRAMA DE PRUEBAS

Las pruebas de esta noche se llevarán a cabo en la pileta del C. A. Newell's Old Boys y darán comienzo a las 21 horas, siendo su orden el siguiente:

1.500 metros libre, mariposa, varones; 50 metros libre, niñas cadetes; 200 metros libre, damas; 200 metros mariposa, varones;; 100 metros, mariposa, damas; 100 metros libre, vrones; 400 metros libre, niños cadetes; 100 metros espalda, damas; 50 metros mariposa, niñas cadetes; 200 metros pecho, damas; 400 metros libre, varones; 100 metros pecho, varones; 100 metros pecho, niños cadetes; 100 metros estilbre, varones; 400 metros libre, nilibre, niños cadetes: Newell's Old Boys, Jockey Club Rosario, Náutico Quillá, Gimnasia y Esgrima de Santa Fe, Ateneo Inmaculada de Santa Fe, Club de Regatas Santa Fe y Club de Regatas Rosario.

Posta 4x100 metros, 4 estilos, damas: Newell's Old Boys, 2 equipos, Gimnasia y Esgrima de Santa Fe. Posta 4x50 metros, 4 estilos niñas cadetes: Newell's Old Boys 2 equipos y Gimnasia y Esgrima de Santa Fe. Posta 4x200 metros libre, caballeros: Newell's Old Boys 2 equipos, Gimnasia y Esgrima de Santa Fe, Ateneo Inmaculada y Club de Regatas Santa Fe.

DESTACADA. — Sofía Grazioli es una de las excelentes nadadoras locales que animarán el certamen de esta noche en Newell's Old Boys.

También Newell's Fue Derrotado en Córdoba por el Club Talleres

INTERESANTES resultaron los encuentros que por el campeonato cuadrangular se realizaron en esta ciudad. Talleres superó a Newell's Old Boys de Rosario por 2 a 0 luego de un encuentro de acciones movidas; los tantos fueron logrados en la segunda etapa por Prestifilippo en contra a los 15 minutos y por C. Godoy a los 24' terminando el partido con el score de Talleres 2; Newell's 0.

El partido final del torneo entre Rosario Central y Belgrano terminó con el categórico triunfo del conjunto local por 5 a 2. Los equipos se alistaron de la siguiente manera: **Rosario Central:** Díaz (D'Angelo) Biagioli y Cardoso; Alvarez. (Pasquinelli), Ducca (Pol) y La Rosa (Chavez); Mottura, Sánchez (Gómez), Appichaffuoco, Castro y Camblasso.

Belgrano: García; Ambrosich, (Moreno) y Fuentes (Nelly); Lecroix (Pianno), Rodríguez y Arralgada; Oyola (Ortiz), H. Gómez, Guevara, Durand y López (Díaz). Referee del encuentro: señor Fernández.

Goles: en el primer tiempo a los 2' Oyola, a los 9' Guevara, a los 19 Appichaffuoco, y a los 35 Durand. Resultado del primer tiempo Belgrano 3 R. Central 1. Goles en el segundo período: a los 4' y 6'. Durand y a los 35' Pol. Resultado final Belgrano 5, R. Central 2. Recaudación total $ 40.117.

INVITACION A LOS ROSARINOS

CORDOBA, (Esp.) — La Dirección de la Escuela de Suboficiales de Aeronáutica —cuna de la Revolución Libertadora— invitó a los jugadores de Newell's Old Boys y Rosario Central a participar mañana por la mañana en un partido contra un conjunto constituído por oficiales y cadetes de dicha Escuela. Luego los visitantes serán homenajeados con un almuerzo criollo de camaradería a cuya finalización regresarán a Rosario las delegaciones de ambos clubes.

DEMOCRACIA

deportes

Rosario, 10 de marzo de 1956

Temperley Ganó en el Certamen Octogonal

El conjunto de segunda división de ascenso del C. A. Témperley, que está colocado en el primer puesto e invicto en el certamen oficial que se encuentra interrumpido, ha vuelto a dar nuevas pruebas de su cabal potencialidad al adjudicarse en gran forma el torneo octogonal que organizó el club Unión y Progreso, adjudicándose la copa aniversario. Témperley en ese certamen derrotó a Naró por 57 a 34, a El Luchador por 72 a 58, y en la final a Regatas Rosario por 71 a 48, en un partido en que causó notable impresión la forma absolutamente limpia en que se jugó y sobre todo la corrección de los perdedores que en ningún momento apelaron a recursos ilícitos. El conjunto campeón estuvo integrado por los jugadores C. Silva, J. Fornasiero, E. Acera, M. Bernardini, L. Navarro, A. Cortelloni, R. Rosito, R. Castillo, L. Crous, A. Manzur, H. Cortelloni y H. Fornasiero, siendo su director técnico el notable jugador Hugo Baudracco.

Pelotaris de Sancti Spíritu Juegan Hoy

Esta tarde a las 18.45 se presentarán en el frontón del C. A. Central Córdoba los pelotaris que representan al club Sportivo de Sancti Spíritu enfrentando a la renombrada pareja local que componen Santos Belluzzo y Máximo Cañás. La reunión ha sido organizada por la Unión Santafesina de Pelota y comenzará a las 16.40 con el partido de cadetes mayores entre Talleres R.P.B. v. Centro Unión Almaceneros midiéndose seguidamente en tercera categoría Talleres R.P.B. v Uría, en primera Central Córdoba v. Olímpico Rosario y 27 de Febrero v. Leña y Leña. El último cotejo estará a cargo de la representación de la Asociación Rosarina v. Sportivo de Sancti Spíritu.

Casas Sale al Paso de Servin en Combate de Suma Calidad

EN un combate programado a diez rounds, se presentará esta noche en el estadio Norte el pugilista de la categoría pluma Aníbal Servín, para medirse con José Casas.

LE GANO A BRUNO

El visitante, riocuartense de origen, pero porteño de residencia, es en el actual momento uno de los más altos valores de la división toda vez que ha configurado una serie de victorias de sumo valimiento; sin ir más lejos es vencedor en gran estilo del ex campeón José Bruno, al que terminó la carrera deportiva en un recordado combate. Es hombre de excelentes recursos técnicos y dotado de una pegada superior a lo común dentro del peso. Tiene varias victorias antes del estipulado. Tratará de responder a sus antecedentes ya que se le presentan buenas perspectivas en nuestro medio, ganando este cotejo.

CASAS LO PROBARA

Para lograrlo tendrá que superarse en toda la línea ya que estará frente a José Casas; este crack del Remiro tiene como siempre el duro trabajo de probar al visitante, como ocurre en todos los casos que se presenta un pluma profesional en Rosario, preparado con el ésmero y el entusiasmo de siempre, Casas, el hombre que está siempre listo para combatir, tendrá oportunidad de trabajar a fondo sobre el ring del estadio Norte. Y hacerlo emplear a Servín para que podamos ir aquilatando las condiciones del crack visitante. El combate es de primer agua; la calidad de los protagonistas así lo hace prever. En los combates previos se medirán muy buenos valores configurando el todo un festival de jerarquía.

Jorge Batiz Obtuvo un Record Mundial

MONTEVIDEO, 9. (INS). — En la última velada cumplida en el velódromo Municipal de esta ciudad, en la que participaran los más destacados elementos del ciclismo internacional del Río de la Plata, el argentino Jorge Batiz batió el record mundial en pista lanzada sobre 333.333 metros, establecido por el campeón mundial, el italiano Enzo Sacchi con 20s. El argentino logró batir la marca con un tiempo de 19s. 9|10. Ratifica así el excelente ciclista argentino las condiciones puestas de manifiesto en varias oportunidades en distintas competencias internacionales.

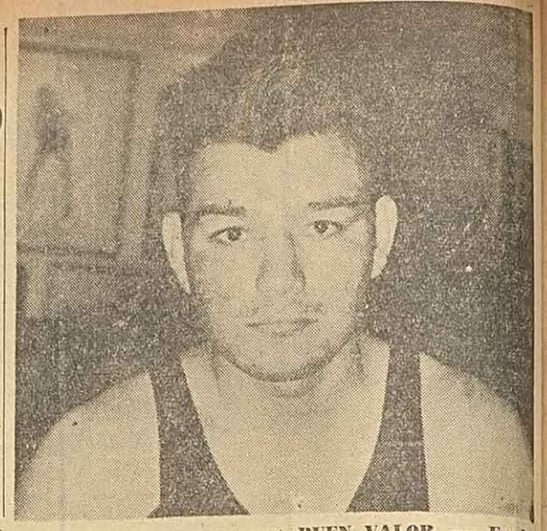

BUEN VALOR. — En la categoría pluma es Aníbal Servín uno de los mejores valores del momento. Lo pondrá a dura prueba el rosarino José P. Casas en el estadio Norte.

Mancinelli y Alberdi en el Medio Fondo

El programa completo del estadio Norte es el siguiente a partir de las 21.45, 6 rounds: Hugo Garraza con Juan Alanís y Joaquín Ojeda con Juan C. Peressini. Mediofondo a ocho rounds Oscar Mancinelli con K. O. Alberdi. Fondo a diez rounds José Casas, rosarino, con Aníbal Servín, porteño.

Se Enfrentarán Mañana Provincial y Talleres

Para mañana, la subcomisión de fútbol del Club Provincial ha concertado dos encuentros de carácter amistosos de cuarta especial y primera división con las similares del Club Talleres.

Para tal fin y a los efectos de integrar dichos conjuntos se citan a todos los elementos de dichas divisiones para las 15 y 16.15 respectivamente.

Causan Admiración en Méjico los Players Costarricenses

CIUDAD DE MEJICO, 9. (Especial para DEMOCRACIA). — El segundo campeonato panamericano de fútbol para profesionales está resultando una enorme caja de sorpresas que se renuevan a cada reunión y que dentro de ellas mismas tienen todo lo espectacular y lo extraordinario del fútbol, uno de los deportes que mayores emociones aporta durante su disputa. El aficionado mejicano, poco habituado a estos lances intensos donde los participantes se juegan el todo por el todo está francamente maravillado por lo que puede apreciar en lo que está resultando un extraordinario acierto de la Federación Mejicana.

LOS SIMPATICOS "TICOS"

Quienes se han llevado hasta el momento las mejores palmas son los novatos del certamen, es decir los costarricenses que llegados con mucha modestia pronto dieron muestras de su valentía y calidad al igualar con los locales. Luego perdieron apenas por un tanto contra los argentinos en lo que se consideró resultaría su mejor performance como héte aquí que apenas 48 horas más tarde los simpáticos "ticos" dan la nota excepcional al vencer a Chile por 2 goles contra 1. Con este triunfo ellos desplazaron de la admiración popular a Brasil y no hay dudas que cualquiera sea su próxima actuación ya han cumplido una campaña excepcional que es toda una revelación para el fútbol mundial inclusive.

DEFINICION DEL TORNEO

Ya los aficionados mejicanos que hacen toda suerte de conjeturas, han tomado partido con respecto a la posible definición del certamen y mientras un gran sector todavía mantiene firme las esperanzas de que los argentinos se encuentren a sí mismos, otros sostienen que es Brasil el equipo llamado a ceñirse la corona del campeón. En realidad son dos tipos de fútbol diametralmente opuestos. El equipo "pampero" como se llama aquí a los argentinos denota una gran habilidad para jugar la pelota y la mayoría de sus hombres estilan un juego suelto que hace que los ojos se recreen pero tienen muy escasa efectividad y aún su defensa carece de la neecsaria velocidad para impedir los veloces contraataques de sus rivales. En cambio los "gauchos" de Río Grande del Sur usan un sistema más rígido y basado eminentemente en la defensiva. Tienen una delantera que hace un fútbol abierto y en base a pases largos pero muy exactos y cuando obtienen un gol cuidan celosamente su área, marcando en forma seca, vigorosa, con rechazos largos pero efectivos.

Habrá Esta Tarde Finales de Pelota

Esta tarde se llevarán a cabo en el frontón del Club Remeros Alberdi los partidos finales correspondientes a los Torneos de pelota para las categorías cadetes mayores y menores que la Federación de Pelota de la Provincia organiza en cancha abierta. El programa de partidos es el siguiente:

15.30 Cadetes mayores: (semifinal) Alberto Luján - Antonio Pellejero con Juan C. Quintana-Rubén Vives. 16, cadetes menores: (final) Esteban Lerme-Juan C. Grosetti con Rubén Manzur-Jorge Vidal. 16.30, cadetes mayores: (final) Juan Duclos-Julián Gómez Díaz contra el ganador del primer partido.

Gran Gesto de los Boquenses

BUENOS AIRES, 9 (E). — Las autoridades del Club Boca Juniors han tenido un gesto que ha provocado elogiosos comentarios en todos los círculos. En el día de hoy comunicaron a la administración del hospital Argerich que habían resuelto donar al mismo un pulmotor, como contribución a la campaña por la lucha contra el brote de poliomielitis.

TAMBIEN G. Y ESGRIMA

Otras de las entidades deportivas que se han sumado a la lista de contribuyentes a la campaña contra la poliomielitis es el Club Gimnasia y Esgrima de Buenos Aires, que ha hecho llegar a la comisión respectiva una donación por la suma de 50.000 pesos.

SE CLASIFICARON LOS FINALISTAS DEL ZONAL

CON los triunfos de los conjuntos de Ciclón en la zona sur, Velocidad y Resistencia en la norte y Gimnasia y Esgrima en la centro ha finalizado prácticamente el torneo trizonal de primera división en su ronda de clasificación para dar lugar a que los conjuntos clasificados disputen entre sí la final por puntos que resultará ampliamente interesante por la calidad de los conjuntos participantes.

CICLON 41, ATALAYA 31

En el primer tiempo ganaba Ciclón por 18 tantos contra 9.

Ciclón 41: Córdoba 11, Ramadán 7, Carugatti 2, Perretta 10, Siscaro 2, Luque 7, Borsellino 2.

Atalaya 31: Cameroni 6, Gogliotti 2, Bustos 7, F. Gago 6, Lencina 4, R. Gago 2, Medina 4.

GIMNASIA 66, PROVINCIAL 44

En el primer tiempo ganaba Gimnasia por 38 a 17.

G. y Esgrima 66: Micci 15, J. Lischinsky 19, Alonso 7, Ozcoidi, L. Lischinsky 21, Rosertvitz 2, Hope, Lazatti, Mancini 2, y Zannol.

Provincial 44: Alvarez 22, Aranalde, Castiglione, Cámpora 2, Pizzarotti 5, Petersem, A. Domínguez 6, Mauri 4, Ruiz 2, Rubio 1, Ditterlizzi 2.

Velocidad y Resistencia 51, Internacional 33: El Tala 27, Uría 26; Echesortu 61, Sportivo Constitución 42; Universitario 48, Ben Hur 34; Sportivo América 48, Horizonte 35; Sportsmen Unidos 43, Olegario V. Andrade 20; Náutico Avellaneda 53, Unión River Paraná 41.

TORNEO DE REGATAS ROSARIO

Por el torneo de Regatas Rosario para equipos de segunda de ascenso se registraron los siguientes resultados:

Saladillo 48, Calzada 33; Estudiantil 53, Regatas Rosario 49.

El próximo lunes jugarán El Luchador v. La Unión y Saladillo v. Regatas Rosario.

Importantes Resoluciones Adoptó la A. del Fútbol

BUENOS AIRES, 9. (Esp.) — Esta noche adoptó importantes resoluciones la intervención de la AFA con respecto a los próximos torneos.

En primer lugar se dispuso que a partir de 1957 será totalmente eliminado el certamen de reserva y en consecuencia los clubes deberán disminuir el número de los jugadores con contrato. Luego y con respecto a las definiciones del campeonato se estableció la eliminación de sistema del gol average reemplazándolo por las siguientes normas:

En caso de empate por el primero y segundo puesto, se clasificará campeón al equipo que reúna mayor cantidad de puntos en el cotejo de los partidos entre ambos y los tres conjuntos que los sigan en orden de méritos.

Si el empate fuese en el último puesto el procedimiento será igual salvo que se tomarán en cuenta los resultados entre los cinco últimos.

Si el empate subsistiera se jugarán dos partidos si el empate fuese entre dos y si el número resultara mayor se jugarían una rueda por puntos. Recién después se aplicaría el gol average.

SITUACION DE C. CORDOBA

En lo que respecta a los clubes de divisiones inferiores se establece que Central Córdoba tiene capacidad para 12.232 espectadores y no ha realizado obras de ampliación. El descenso en segunda de ascenso y las divisiones que le siguen se regirá por el promedio de puntos que cada club haya obtenido en los últimos tres años. Si un club no hubiese participado en todos los torneos se hará la proporción en relación a los campeonatos en que hubiese jugado.

En Santa Fe Venció el Club Unión a Vélez

SANTA FE, 9. (C). — En el partido amistoso que disputaron en cancha de Unión los conjuntos de segunda de ascenso de la entidad local y la primera división de Vélez Sársfield de Buenos Aires, se impuso Unión por 3 goles contra 2.

RACING CONTRA GIMNASIA

Con el objeto de recaudar fondos para la lucha contra la epidemia de parálisis infantil, se enfrentarán el domingo en el estadio de Avellaneda los conjuntos superiores de Racing y Gimnasia y Esgrima de La Plata.

FACSIMIL DEL EXTRACTO OFICIAL DE LAS LOTERIAS NACIONAL Y SANTA FE SORTEADO AYER

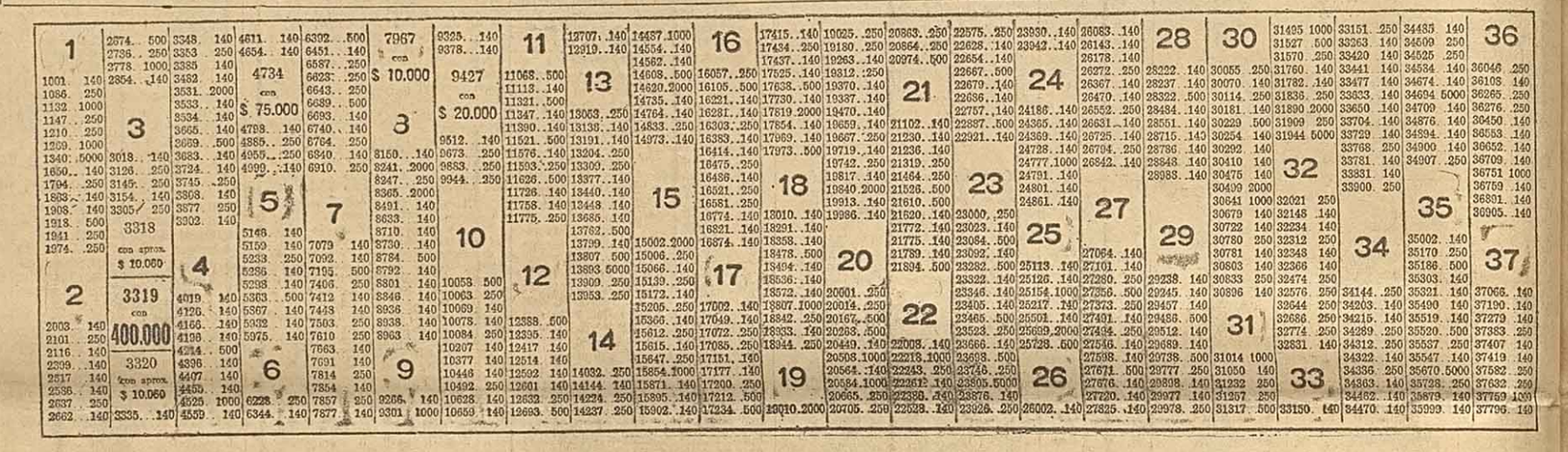

Buena Suerte... con Vinos ERASO

LOTERIA NACIONAL

1	$ 400.000	3319
2 „	75.000	4734
3 „	20.000	9427
4 „	10.000	7967
5 „	5.000	1340
6 „	5.000	13893
7 „	5.000	23805
8 „	5.000	31944
9 „	5.000	34694
10 „	5.000	35670
11 „	2.000	3531
12 „	2.000	8241
13 „	2.000	8365
14 „	2.000	14620
15 „	2.000	15002
16 „	2.000	17319
17 „	2.000	19010
18 „	2.000	19840
19 „	2.000	25699
20 „	2.000	30499
21 „	2.000	31890

PREMIOS POR PROGRESION

LOS BILLETES QUE FIGURAN A CONTINUACION (CON EXCEPCION DEL NUMERO FAVORECIDO CON EL PREMIO MAYOR) TIENEN PREMIO DE $ 100.

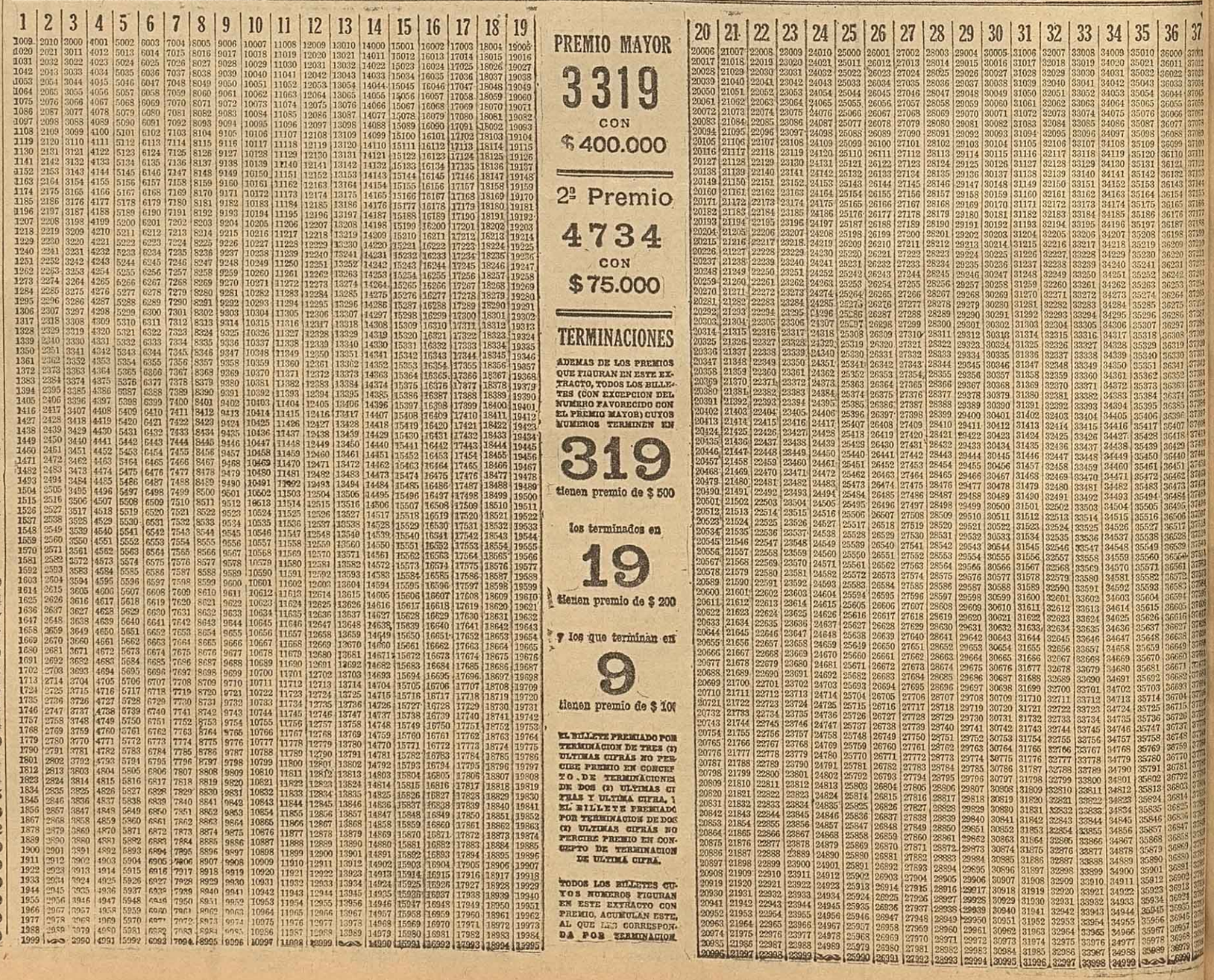

PREMIO MAYOR

3319

CON

$ 400.000

2º Premio

4734

CON

$ 75.000

TERMINACIONES

ADEMAS DE LOS PREMIOS QUE FIGURAN EN ESTE EXTRACTO, TODOS LOS BILLETES (CON EXCEPCION DEL NUMERO FAVORECIDO CON EL PREMIO MAYOR) CUYOS NUMEROS TERMINEN EN

319

tienen premio de $ 500

los terminados en

19

tienen premio de $ 200

y los que terminan en

9

tienen premio de $ 100

EL BILLETE PREMIADO POR TERMINACION DE TRES (3) ULTIMAS CIFRAS NO PERCIBE PREMIO EN CONCEPTO DE TERMINACIONES DE DOS (2) ULTIMAS CIFRAS Y ULTIMA CIFRA, Y EL BILLETE PREMIADO POR TERMINACION DE DOS (2) ULTIMAS CIFRAS NO PERCIBE PREMIO EN CONCEPTO DE TERMINACION DE ULTIMA CIFRA.

TODOS LOS BILLETES CUYOS NUMEROS FIGURAN EN ESTE EXTRACTO CON PREMIO, ACUMULAN ESTE, AL QUE LES CORRESPONDA POR TERMINACION.