HEMEROTECA
BIBLIOTECA ARGENTINA

La DGI Comenzó una Severa Campaña Contra la Usura

BRASIL Y EE. UU. PRESIONAN A PACHECO

AÑO LVII — Miembro de la Sociedad Interamericana de Prensa — Nº 17.525

CRONICA

DIARIO INDEPENDIENTE AL SERVICIO DEL PUEBLO

10 PAGINAS 25 CENTAVOS

CORREO ARGENTINO ROSARIO — TARIFA REDUCIDA · CONCESION Nº 2398 — FRANQUEO PAGADO · CONCESION Nº 2617

Director: NESTOR JOAQUIN LAGOS — ROSARIO, Miércoles 5 de Agosto de 1970

Firmeza en su Decisión de no Aceptar el Canje

MONTEVIDEO, 5. (AP.) — El presidente Jorge Pacheco Areco tenía hoy en sus manos la difícil decisión sobre si debía negociar o no con los guerrilleros urbanos Tupamaros para lograr el rescate de dos funcionarios extranjeros secuestrados, luego de que un tercer cautivo de la organización clandestina fuera puesto en libertad anoche.

Fuentes bien informadas señalaron que tanto el gobierno de Estados Unidos como el de Brasil están ejerciendo presión para que el presidente abandone su hasta ahora firme decisión de no negociar con elementos subversivos.

El juez de Instrucción en lo penal Daniel Pereira Manelli, que capturado por los Tupamaros el 28 de julio, fue liberado ileso anoche, en una intersección de dos calles cerca de su domicilio en esta capital.

El magistrado relató a sus amigos que había sido "interrogado exhaustivamente" acerca de los casos a su cargo contra miembros del movimiento de liberación Tupamaros.

El juez declaró que durante su cautiverio, en ningún momento se había enterado de que habían sido secuestrados el experto estadounidense en Seguridad Dan A Mitrione y el cónsul brasileño Aloysio Mares Dias Gomide.

Mitrione, un funcionario adscripto a la agencia internacional para el Desarrollo (AID), se desempeñaba como asesor de la policía uruguaya.

Los dos funcionarios extranjeros fueron secuestrados el viernes último, y ningún rastro de ellos ha sido encontrado hasta ahora, pese al gigantesco operativo de búsqueda puesto en marcha en todo el país por efectivos de la policía y el ejército.

Miles de guardias policiales y soldados han sido destinados a esta tarea y se han efectuado decenas de arrestos en conexión con el caso, pero sin que hayan surgido hasta ahora indicios del paradero de los secuestrados.

Los Tupamaros exigieron al gobierno la liberación de todos los "presos políticos" existentes en el Uruguay, y el envío de los mismos a México, Perú o Argelia en canje por Mitrione y Dias Gomide.

Ayer tuvo entrada en el gobierno un proyecto de amplia amnistía, que dejaría en libertad a unos 150 personas, que es la cifra estimada de los presos políticos actualmente distribuídos entre distintas cárceles del país.

La amnistía fue sugerida por varios funcionarios oficiales como una manera indirecta de satisfacer los reclamos de los secuestros sin entrar en negociaciones directas.

El gobierno, que ha seguido una política de línea dura para tratar a los insurgentes, ha rehusado hasta ahora negociar con los Tupamaros, que son considerados oficialmente como "delincuentes comunes".

El proyecto de amnistía fue presentado en la cámara de representantes por Alberto Gutiérrez Cirimello y Luis Salgado, miembros ambos del Partido Nacionalista de Oposición.

En medios legislativos se asigna al proyecto escasas posibilidades de éxito a raíz del control que mantiene sobre el congreso el Partido Oficialista Colorado, que comparte con el presidente la convicción de que aprobar la iniciativa implicaría ceder a las demandas de los Tupamaros.

Aún en la eventualidad de que el proyecto fuera aprobado, Pacheco Areco podría vetarlo, y se necesitarían dos tercios de los votos de ambas cámaras para dejar sin efecto el veto presidencial.

DIAS GOMIDE Y MITRIONE

MONTEVIDEO, 5 (AP.) — El juez Daniel Pereira Manelli liberado anoche por los terroristas Tupamaros, entregó hoy un mensaje de la organización clandestina, en la cual estos ratifican su posición sobre los otros dos secuestros.

La jefatura de policía confirmó que Pereira Manelli fue portador de ese mensaje dirigido al presidente de la Corte Suprema de Justicia, Hamlet Reyes.

En el comunicado, número cinco, que dan a conocer los Tupamaros señalan que el cónsul de Brasil Aloisio Dias Gomide "se encuentra bien" y que Dan A. Mitrione, de Estados Unidos, "se repone de sus heridas".

PREOCUPACION EN EE.UU.

MONTEVIDEO, 5 (AP). — La embajada de los Estados Unidos ha expresado temores por la seguridad de dos diplomáticos secuestrados —uno norteamericano y brasileño el otro— con motivo de lo que algunos interpretan como aparente renuncia del gobierno uruguayo a negociar con los terroristas.

Suicidio

LA HAYA, 5 (AP). — El diplomático brasileño que ayer fue hallado muerto en su automóvil cerca de esta ciudad, probablemente se suicidó, según anunció hoy la policía holandesa.

El diplomático, Paolo Dionisio de Vasconcelos, expiró a raíz de una profunda herida de hoja de afeitar en el lado derecho del cuello. La policía dijo que esta herida, además de otras dos leves cortaduras en la muñeca derecha, indican suicidio.

También hallaron una hoja de afeitar, de la misma marca que las encontradas en la residencia del diplomático.

Estaba en un charco de sangre, en el piso del automóvil.

Vasconcelos, de 34 años, secretario de segunda de la embajada brasileña, fue encontrado por dos jóvenes cuando éstos observaban el automóvil Lancia Fulvia que estaba estacionado en el camino entre La Haya y Scheveningen.

Luchas Entre Pilotos Rusos e Israelíes

WASHINGTON, 5 (AP). — Aviones de la fuerza aérea israelí libraron duelos con aparatos egipcios piloteados por soviéticos por lo menos en dos oportunidades durante los últimos diez días, afirmaron hoy fuentes informadas en esta capital.

Las fuentes describieron los dos incidentes, el primero de los cuales fue revelado al Knesset israelí (Parlamento) el 27 de julio, pero que inmediatamente fue acallado por el gobierno israelí.

El segundo choque, según estas fuentes norteamericanas, se produjo el 30 de julio y cuatro Mig-21 fueron derribados en la región del canal de Suez. Según los informantes, la evidencia indica que por lo menos dos de los Mig eran piloteados por rusos, y posiblemente los cuatro.

Ni Israel ni Estados Unidos confirmarían estos informes, ya que ambos gobiernos están ansiosos por evitar cualquier incidente que altere los esfuerzos por ejecutar un plan norteamericano de tregua con los árabes.

Las fuentes norteamericanas dieron a entender que los israelíes lucharon con Mig piloteados por soviéticos el 25 de julio.

Dos días después del incidente, agregaron las fuentes, un miembro del Knesset, Uri Avneery, relató los detalles del breve encuentro a sus colegas. Avneery fue llamado a silencio inmediatamente por el presidente del Parlamento, sus comentarios fueron retirados del acta, y se impuso una censura total a los informes noticiosos.

Fusilamiento en Rusia por una Estafa

MOSCU, 5 (AP). — A. Mariupolsky, acusado de dirigir una pandilla que estafó cerca de 100.000 dólares en cafeterías y restaurantes en la ciudad de Stavropol, al sur del país, fue condenado a muerte, según informó hoy el diario "Trud".

El periódico no dio detalles sobre la forma cómo se cometieron las estafas, pero dijo que se perpetraron durante 3 años. Cuatro cómplices de Mariupolsky fueron condenados a 15 años de cárcel cada uno.

El tribunal dijo que Mariupolsky es un reincidente, un "peligroso e incorregible criminal".

Morirá frente a un pelotón de fusilamiento, el método soviético de castigo capital.

Hay ya Criterio Definitivo en el Problema Previsional

C. FEDERAL, 5 (AP). — El gobierno nacional dará a conocer en las próximas horas la decisión adoptada con respecto a la situación de los jubilados y pensionados de todo el país, según trascendió hoy en fuentes informadas.

Luego de las sucesivas reuniones mantenidas en los últimos días entre los ministros de Economía, Carlos Moyano Llerena, y de Bienestar Social, Francisco Manrique, en estos momentos existe ya criterio formado con respecto a las medidas a adoptar.

Los jubilados, a través de las entidades que los representan, han reclamado reiteradamente mejoras en sus beneficios, así como también que se pongan al día los expedientes demorados en las distintas cajas.

LA DEUDA DEL ESTADO: DEVOLUCION EN CUOTAS

La mayor demora se está registrando actualmente en la caja de la ley 4349, o sea la del Estado, la cual está a cargo directamente del secretario de Seguridad Social, Fernando Tomasi.

De acuerdo a versiones recogidas en fuentes oficiales, la idea del gobierno es disponer un aumento de las prestaciones mínimas, algo así como lo que se piensa adoptar en los salarios.

Empero, la situación económica del sistema podría provocar algunos problemas, según se estimó. El ministro Manrique ha prometido, al asumir sus funciones, que "el problema de los jubilados tendrá solución".

Aseguró, también, que el problema había entrado en la presidencia de la Nación.

Precisamente en la Casa de Gobierno la situación fue estudiada a tal punto que ya se considera que existe un criterio definitivo al respecto.

La deuda que el Estado mantiene, en su carácter de patrón, con la respectiva caja asciende a varios miles de millones de pesos, y —según se supo—, el ministro de Economía se ha comprometido a reintegrar el dinero en cuotas.

LOS POSIBLES AUMENTOS

Para disponer el aumento de las jubilaciones y pensiones mínimas, en sumas oscilantes entre los 3.000 y 5.000 pesos, se necesitarían alrededor de 25.000 millones de pesos moneda nacional en estos momentos.

La mayor parte ya se encontraría asegurada, y ella provendrá del impuesto de 50 pesos que rige sobre el dólar, y el resto sería cubierto con un adelanto de Tesorería a cuenta de la deuda que mantiene el gobierno.

Empero, no se ha podido establecer en qué forma se hará para liquidar los expedientes atrasados. La mayoría de ellos están listos para salir, pero no son aprobados por falta de fondos. El número de expedientes atrasados alcanza a aproximadamente 80.000.

PENALIDADES

Las medidas sobre el problema serán anunciadas en las próximas horas; y también incluirán modificaciones a las penas vigentes para quienes no cumplen con el aporte correspondiente a las cajas, es decir, para los empleadores que retienen el dinero y no lo depositan, como corresponde.

Expondrán hoy al P.E. la Posición de la Iglesia

C. FEDERAL, 5 (AP.) — El presidente de la Nación, general Roberto M. Levingston, recibirá hoy a miembros de la Comisión Permanente del Episcopado, que continuaron analizando la situación existente en el país.

La audiencia del primer mandatario con el presidente de la comisión, monseñor Adolfo Tórtolo, arzobispo de Paraná; y monseñores Raúl Primatesta y Antonio Plaza, está prevista para las 16 en la Casa de Gobierno.

En tanto, los altos dignatarios de la Iglesia prosiguieron, a partir de las 9.30 de hoy, su reunión considerando diversas cuestiones de actualidad, como también el próximo temario que analizará la asamblea plenaria del Episcopado a realizarse en la casa de ejercicios María Auxiliadora, de San Miguel, Buenos Aires.

La reunión plenaria, según se supo, podría efectuarse antes de la fecha prevista, pero todo dependerá de lo que se resuelva en la reunión que culmina hoy.

Los prelados, que deliberan en Paraguay 1867, han sido reticentes hasta el momento al diálogo con los periodistas para informar sobre los temas abordados.

Una de las reuniones que más expectativa ha despertado es la que culminará seguramente hoy. No se sabe si se dará a conocer un comunicado oficial sobre lo resuelto, aunque se espera que ello ocurrirá.

El presidente de la Comisión Permanente del Episcopado, monseñor Tórtolo, declaró que se consideran temas diversos y no descartó que también se analiza la acción del Movimiento de Sacerdotes para el Tercer Mundo.

LOS "PROGRESISTAS"

La asamblea formularía un llamado a los sacerdotes "progresistas", según se dijo sin confirmación.

El padre Fernando A. Carbone, perteneciente al "tercer mundo", se encuentra actualmente retenido bajo la acusación de tener relaciones con quienes secuestraron y asesinaron al ex presidente Pedro E. Aramburu.

Esa detención, al parecer, originó preocupación en el gobierno y en diversos núcleos de laicos, que dieron a conocer varias declaraciones solicitando a los altos dignatarios de la Iglesia una definición sobre el particular.

El presidente Levingston invitó a los miembros del Episcopado a la reunión, que debía haberse realizado el martes último, para hablar de la situación actual, según se informó. La audiencia fue postergada a pedido de los sacerdotes, con el objeto de unificar las opiniones lo que se resolvería durante la jornada de hoy.

PRORROGA PARA UNOS EXAMENES

C. FEDERAL, 5. (AP). — El gobierno prorrogó hasta el 31 de diciembre del corriente año el plazo dentro del cual los alumnos provenientes de establecimientos privados, a los que se les denegó autorización para funcionar como tales, e inscriptos a ese efecto en las diversas facultades dependientes de la Universidad de Buenos Aires, con anterioridad al 31 de diciembre de 1969, podrán rendir las pruebas de competencia respectivas.

La decisión gubernamental tiende a facilitar la continuación de los estudios de quienes se inscribieron oportunamente en dicha Universidad.

Roma: Murieron 4 de los Séxtuples Nacidos Ayer

ROMA, 5. (AP). — Durante la noche murieron cuatro de los séxtuples nacidos prematuramente a una mujer de 35 años de edad que tomó pildoras para la fertilidad. Los médicos advirtieron que no era favorable el estado de los dos sobrevivientes.

"Hacemos todo lo que podemos para salvarlos —dijo el doctor Antonio Mazza, en la clínica obstétrica de la universidad de Roma—, pero es imposible hacer predicciones en casos como éste".

Aún vivían, once horas después del alumbramiento, un varón y una nena. Dos niños y dos niñas murieron durante la noche.

La madre, Loredana Luzzitelli, de Petrone, cuyo esposo es plomero, dio a luz poco después de haber comenzado el séptimo mes de embarazo.

Un vocero del hospital dijo que el nacimiento, que se cree ha sido el primero de su clase en Italia, ocurrió muy poco después del punto de aborto en el embarazo de la señora Petrone, cuyo estado de salud fue calificado de "bueno".

La criatura más pequeña pesó 650 gramos, y la mayor, 850 gramos. Nacieron con longitud de 30 a 38 centímetros.

Eran los primeros hijos para la señora Petrone y su esposo, Antonio, de 35 años, después de un matrimonio estéril de once años.

La señora Petrone estuvo sometida a tratamiento en la clínica universitaria para curarse la esterilidad. Estos tratamientos con frecuencia dan lugar a partos múltiples.

Chocaron Salvadoreños y Hondureños: Hubo Muertos

TEGUCIGALPA, 5. (AP.) — Tropas salvadoreñas y hondureñas chocaron el domingo en la región fronteriza de Lempira (Honduras) y Chalatenango (El Salvador), y por lo menos pereció un soldado de cada parte, según informó un vocero de las fuerzas armadas de Honduras.

El choque armado es el primero que se registra entre ambos países después de haberse acordado dejar una zona desmilitarizada a lo largo de la frontera, hace menos de una semana.

Un comunicado de la guardia nacional de El Salvador, emitido también anoche en la capital salvadoreña, da a conocer que en un encuentro entre soldados de ambos países "murieron por lo menos cinco soldados hondureños".

El vocero militar hondureño dijo a su vez, que el incidente armado se produjo "cuando patrullas de la guardia nacional de El Salvador habían estado incursionando frecuentemente en territorio hondureño, violando el acuerdo de creación de la zona de seguridad con fines de pacificación.

Por su parte, el comunicado de la guardia nacional de El Salvador dice que "el choque armado se produjo cuando soldados hondureños penetraron en territorio salvadoreño y fueron repelidos por una partulla de la guardia nacional".

"Ambos países denunciaron la agresión ante la Organización de Estados Americanos.

Se Procura Adecuar el Calendario Impositivo

C. FEDERAL, 5. (AP.) — La Dirección General Impositiva llevará a cabo una severa campaña para combatir la usura en el país, y a los responsables se les aplicarán las sanciones legales correspondientes, según lo anunció el titular de ese organismo, Pedro Pavessi.

El funcionario, refiriéndose a diversas cuestiones relativas al quehacer del organismo, manifestó que el impuesto al parque automotor es pagará en dos cuotas. La primera el 15 del mes próximo, y la segunda, el 16 de noviembre.

Estimó que se piensa recaudar alrededor de 270 millones de pesos ley 18.188, pero hay que estimar una reducción de 30 millones por la rebaja dispuesta a los camiones, lo que arrojaría un total neto de 240 millones de pesos ley 18.188.

Explicó que fueron remitidas, por vía postal, 150.000 boletas a los domicilios de los responsables, y añadió que, de acuerdo al empadronamiento, hay 1.900.000 automotores en circulación, de los cuales 1.700.000 deben abonar el gravamen.

El impuesto se podrá abonar en cualquier sucursal bancaria del país, mediante la presentación de la boleta que sea enviada por la Dirección General Impositiva.

Pavessi anunció, también, que se está estudiando la forma de racionalizar el calendario impositivo, para adecuarlo a las disponibilidades financieras del sistema bancario. Esto evitará necesidades y presiones de último momento, originadas por la superposición de vencimientos impositivos.

LA USURA

Indicó también que comenzó la lucha contra la usura, con el objeto de evitar la evasión impositiva que se produce a través de ella. La técnica operativa —dijo— se efectúa sobre la base de los allanamientos sorpresivos, los cuales dan un gran resultado.

Hasta el momento, se realizaron procedimientos en Rosario, Corrientes, Paraná, Resistencia y San Francisco, (Córdoba).

En esta última ciudad se detuvo a 15 usureros. Estos procedimientos van a seguir en colaboración con efectivos de la Policía Federal y de la Comisión Nacional de Valores.

RECAUDACION

En los siete primeros meses de corriente año, la recaudación impositiva superó en un 26,5 por ciento a la de igual período del año anterior, y estimó que en el año alcanzará a los 8.400 millones de pesos ley 18.188.

Hasta el momento la recaudación, por todo concepto, alcanza a los 4.637 millones de pesos ley 18.188.

Sobre el cobro de las cuotas del "blanqueo de capitales", señaló estar satisfecho por la fecha en que los responsables cumplieron.

El pago de la primera cuota, —anunció luego— arrojó un total de 117 millones de pesos, en lugar de los 127 millones de pesos que se esperaban.

MISION AL CAMBIO DE MANDO EN COLOMBIA

C. FEDERAL, 5 (AP.) — Fue designada la misión que representará al gobierno en las ceremonias de transmisión del mando presidencial en Colombia, con la asunción del nuevo mandatario de esa república, Misael Pastrana Borrero.

La presidirá el subsecretario de Relaciones Económicas Internacionales, Antonio María Estrany Gendre, con el rango de embajador extraordinario y plenipotenciario y la integrarán otros funcionarios del cuerpo diplomático

Prevaleció la Línea de "Izquierda Nacional" en el Gobierno de Bolivia

LA PAZ, 5 (AP.) — La línea de "izquierda nacional" parecía afianzarse nuevamente hoy en la conducción de la revolución boliviana, después que gran parte de la oficialidad joven del ejército se pronunció por una reestructuración ministerial destinada a consolidar esa orientación.

El pronunciamiento de los jóvenes oficiales vino a contrarrestar una campaña de presiones desatada por los comandantes de las tres armas, que también exigían una reorganización del gabinete pero para marginar del gobierno a los elementos izquierdistas.

Este enfrentamiento en el seno de la institución militar se desarrolló en forma paralela a una puja similar dentro del gobierno, y fue marco de la crisis total de gabinete estallada anteanoche, cuando los 16 ministros presentaron sus renuncias.

Las dimisiones fueron el desenlace de las graves diferencias surgidas en el gabinete entre el sector izquierdista encabezado por el ministro de Información, Alberto Bailey González, y el ala moderada que orientaba el ministro del Interior, coronel Juan Ayoroa.

Un portavoz del presidente Alfredo Ovando Candia informó ayer a la prensa que los oficiales jóvenes habían "vetado" la permanencia de Ayoroa en el gabinete, así como la del ministro de Comercio, coronel Edmundo Valencia.

A poco de estallar la crisis, una delegación de líderes obreros visitó a Ovando en su domicilio privado para ofrecerle el apoyo de los sindicatos si mantenía el rumbo de la revolución boliviana dentro de sus lineamientos nacionalistas e izquierdistas originarios.

Ovando les prometió que "no habrá más vacilaciones en el proceso revolucionario" y que "obreros y militares marchaban de ahora en adelante juntos en la lucha por la liberación".

Ovando había ofrecido poco antes su renuncia a los mandos de las fuerzas armadas, que la rechazaron y ratificaron su confianza en el mandatario.

Fuentes allegadas al gobierno anticipaban hoy que el presidente seguramente adoptaría en las próximas horas una decisión respecto de los mandos militares, ya que el enfrentamiento entre éstos y los oficiales nacionalistas parece haber llegado a una situación insostenible.

Ovando celebró, en las últimas horas, consultas con jefes y oficiales de las fuerzas armadas para integrar su nuevo gabinete.

Fue Ocupado el Hospital Ferroviario y se Exigió la Presencia de Manrique

C. FEDERAL, 5. (AP). — El personal del Hospital Ferroviario Central procedió hoy a ocupar las instalaciones en demanda del "saneamiento técnico administrativo de la Dirección de Institutos Sociales para el Personal Ferroviario en el orden nacional".

La ocupación se produjo a las 6.30 y durante el transcurso de la mañana no hubo incidentes de ningún tipo mientras que fuertes contingentes policiales procedieron a rodear el nosocomio ubicado en la zona de Puerto Nuevo.

Los ocupantes dijeron a los periodistas que mantendrán su actitud hasta tanto se hagan presentes en el lugar el ministro de Bienestar Social, Francisco Manrique, y el secretario de Trabajo, Juan Luco, para entablar negociaciones.

La ocupación había sido dispuesta por un llamado "movimiento de recuperación de asistencia y previsión social para ferroviarios", cuyos miembros directivos enviaron esta mañana telegramas al presidente Roberto Marcelo Levingston; al ministro de Bienestar Social; al titular de Trabajo; al presidente de la Dirección de Institutos Sociales para el Personal Ferroviario, a La Fraternidad y a la Unión Ferroviaria.

CAUSAS DE LA OCUPACION

En un extenso comunicado de prensa, los ocupantes explican las causas de su actitud.

"El deplorable panorama que siempre nos avergonzara —dice— es perfectamente conocido por los responsables directos. Es decir, las autoridades de Junín 224 y representantes gremiales, quienes en ninguna medida pueden argumentar desconocimiento de los problemas, ya que son ellos los que han contribuido, unas veces con su tolerancia otras con su fomento, por inoperancia, complicidad u omisión, al imperio de los hechos numerados que hacen a las causales del pronunciamiento reclamatorio.

PEDIDO A MANRIQUE

Agrega que "en consecuencia, entendemos que es el señor ministro de Bienestar Social quien deberá tomar intervención directa y dictar resoluciones adecuadas a fin de lograr soluciones efectivas y acordes con las necesidades que reclama el saneamiento de la conducción del Instituto de Servicios Sociales para el Personal Ferroviario, desde su más alto nivel directriz hasta el más modesto establecimiento asistencial".

"Queremos dejar expresa constancia —añade— que esta gestión sólo está dirigida a conseguir el resguardo del patrimonio social asistencial de la familia ferroviaria, en el afán de aportar amplio y desinteresado apoyo a la gestión de gobierno de la Revolución Argentina en materia de la concreción del programa de expansión del bienestar de la clase trabajadora.

En el interior del establecimiento, las actividades se cumplieron normalmente, y a los enfermos se brindó la atención habitual.

RENUNCIA ACEPTADA

C. FEDERAL, 5 (AP.) — Antonio Panert, director del Instituto de Servicios Sociales Para Ferroviarios, presentó hoy su renuncia, que fue aceptada de inmediato por el ministro de Bienestar Social, Francisco Manrique.

DECISION DE LOS DIRIGENTES GREMIALES

C. FEDERAL, 5 (AP.) —Las comisiones directivas de la [illegible] Ferroviaria y La Fra[illegible] conjuntamente con representantes del Consejo de Administración del Instituto de Servicios Sociales Para el Personal Ferroviario, se constituyeron en el Policlínico Ferroviario Central, y dieron a conocer un comunicado, expresando que "ratifican a las autoridades técnicas y administrativas constituídas legalmente", agregándose que de inmediato se abocarán al estudio en profundidad de las circunstancias que motivaron el hecho".

La nota está firmada por los dirigentes José Ricardo Rodríguez, J. Claudio Esains y José Munafo, por la Unión Ferroviaria, y Cesáreo Melgarejo, Horacio Nieto y E. Escobar, [illegible] y Federico Green Urien (cuñado del ex presidente Juan Carlos Onganía), Julio Cadillón y Vital Carpineta, por el Consejo de Administración del mencionado instituto.

Novedad Inesperada en el Caso Vandor

CAPITAL FEDERAL, 5. (AP). — Un comunicado anónimo que apareció hoy en el baño de un café, aparentemente redactado por los sujetos que asesinaron al líder metalúrgico Augusto Timoteo Vandor, indica que los dos sospechosos que detuvo la policía en conexión con ese hecho, son inocentes.

El comunicado, que no tiene firmas ni ningún otro signo identificatorio, fue dejado esta mañana en el baño del café de la avenida Callao 9, frente al Congreso Nacional.

Su texto es el siguiente:

"Buenos Aires, 4 de agosto de 1970.

1) Ante la situación falsamente creada con relación al ajusticiamiento de Augusto Timoteo Vandor, corresponde dejar debidamente aclarado que ninguno de los detenidos hasta la fecha tiene ninguna responsabilidad en el hecho.

II) Como aval de que lo expuesto precedentemente está en concordancia con los hechos, estamos autorizados a dar a conocer los siguientes elementos informativos de la acción desarrollada.

1) Que el portero del local de la UOM, sito en la calle Rioja 1945, pretendió desorientar a uno de los integrantes del personal que llevó a cabo la operación, llevándolo a una oficina administrativa, donde se encontraban trabajando dos empleadas y un empleado, por lo que posteriormente se lo ubicó en el "patio andaluz" del primer piso.

2) Que sobre la mesa ubicada en el "patio andaluz" se hallaba el chofer Deheza, en posición semisentado, juntamente con un teléfono que quedó ubicado a la derecha del mismo.

3) Que el individuo que continuó fumando, cuando se le dio la orden de apagar el cigarrillo, ya estaba en el "patio andaluz", sobre el extremo más cercano a la avenida Brasil.

4) Que en la planta baja, cuando ya se había reducido a las personas que estaban en el local de recepción, se produjo la aparición de una empleada administrativa, a la que se le ordenó retirarse y cerrar la puerta, lo que así se hizo.

5) Que al impartirse la orden "sargentino, coloque la carga", uno de los miembros del personal que operó procedió a colocar una carga explosiva, sin atraque, de 2,250 kilogramos de trotyl simplemente aplicada contra la puerta que exhibía un letrero que decía "secretario general", y no colocada sobre el cuerpo ni entre las piernas del mencionado Vandor, como se declarara.

6) Que el titulado periodista Vistali solicitó: "A mí no me maten, no tengo nada que ver, soy periodista". También se lo ubicó en el "patio andaluz", de cara al espejo central del mismo.

III) Esperamos que lo expuesto sirva para que no se prosiga una tortura inútil y ciega como la que se está llevando a cabo. Las imputaciones a los detenidos es una falacia más que no resistirá la prueba de los hechos".

La Obra que más se Vende

RELATO DEL EXTRAÑO VIAJE DE UN NAVEGANTE SOLITARIO

LONDRES, 5 (AP). — La historia de un yatista solitario de Gran Bretaña que al parecer se ahogó después de fingir un viaje alrededor del mundo, es actualmente la obra que más se vende en las librerías británicas.

Escrita por Nicholas Tomalin y Ron Hall, el libro, titulado "The Strange Voyage of Donald Crowhurst" da lo que los críticos elogian como extraordinario relato, cautivante y comprensivo, del viaje y su trágico final.

Lo sucedido, según los autores, fue esto:

Crowhurst, de 36 años de edad, envió mensajes de radio para dar la impresión de que navegaba alrededor del mundo en una regata organizada el año pasado por el "Sunday Times" de Londres.

Pero en realidad, no dejó el Atlántico.

Cuando sus mensajes lo convirtieron en uno de los favoritos para ganar el premio de 12.000 dólares, el yate Teighmouth Electron, de 12 metros, fue encontrado abandonado a 700 millas al oeste de las Azores. Su navegante no apareció.

Crowhurst cubrió 4.500 millas durante sus 243 días de viaje. Contra las reglas de la regata, tomó tierra en Río Salado, Argentina, el 6 de marzo de 1969, para efectuar reparaciones.

Siguió navegando y el 9 de abril informó que se hallaba junto a las islas de Diego Ramírez, al sudoeste del cabo de Hornos. Pero estaba entonces, como mostró su diario de navegación, a más de 1.000 millas al norte, navegando por la costa oriental de Sudamérica, y nunca se había acercado al archipiélago.

Al final, aparentemente, Crowhurst sufrió trastorno mental, y en la última etapa de su farsa vivía en un fantástico mundo propio. Las anotaciones en su diario de navegación se convirtieron en casi incoherentes. Hay una que decía: "Esto ha concluido. Esto ha concluido. Es la providencia. No necesito prolongar el juego".

Su última anotación, fechada el 24 de junio, expresa: "Renuncio al juego. No hay motivo para daño", y el diario concluye. El diario de navegación fue hallado en la embarcación vacía por tripulantes de un buque de carga británico que informó que estaban a bordo la balsa y el bote salvavidas.

Tomalin y Hall señalan que los mensajes congratulatorios que recibía le hicieron pensar por primera vez "con vívidos detalles, la terrible situación a su llegada triunfal", al concluir la regata.

Un mensaje, por ejemplo, le había asegurado: "Su triunfo llevará a Teighmouth 100.000 pesos". Teighmouth es un pueblo en el condado de Devon que había "adoptado" a Crowhurst, iniciando una colecta pública para financiar sus gastos.

"Como se produjo el desenlace, no se sabrá nunca", dicen los autores. "Tal vez un mal paso y una caída, quizá un rato de natación sin atender a los tiburones.. ¿quién sabe?"

El diario de navegación sobre el cual se basa gran parte del libro, reveló, según Tomalin y Hall, que Crowhurst era "un hombre de gran coraje y decidido, que afrontó una aventura tan enorme que, de modo que probablemente nunca se determinará, lo destruyó".

Crowhurst, industrial electrónico, era casado y tenía tres hijos y una hija.

EL TRIGO COSECHA 69-70

CAPITAL FEDERAL, 5 (AP). — El gobierno dispuso que el abastecimiento de trigo correspondiente a la cosecha 1969|70, a los molinos harineros situados en las provincias de Córdoba, Santa Fe, Entre Ríos, Salta, Tucumán, Chaco, San Luis, San Juan y Mendoza, se efectúe durante los meses de agosto, setiembre y octubre del corriente año.

Con respecto al resto de la industria molinera, el abastecimiento se realizará durante los meses de setiembre, octubre y noviembre.

El decreto de referencia, que lleva el número 261|70, señaló, asimismo, que la Junta Nacional de Granos no efectuará ventas a las empresas que mantengan, con la misma, deudas por provisión de trigo, y queda facultada para exigir el previo pago de la mercadería a aquellas otras cuyos antecedentes lo hagan aconsejable, y también a las que no hagan efectivas sus obligaciones pendientes.

Fabuloso Robo de Obras de Arte Hubo en Francia

PARIS, 5 (AP) — De un departamento fuertemente protegido fueron robadas diecisiete obras maestras impresionistas, cuyo valor fue estimado en más de 8 millones de franco (1.500.000 dólares) Las autoridades que descubrieron el robo calificaron a los ladrones como "especialistas extraordinarios".

Fue considerado el robo más grande de obras de arte en Francia desde 1961 cuando fueron sustraídas obras cuyo valor colectivo pasaba del millón y medio de dólares. Todas fueron devueltas eventualmente.

Las pinturas eran propiedad de la señora Albert Chardeau, de 80 años de edad, que se encontraba de vacaciones. Había heredado las obras de Gustavo Caillebotte, pintor impresionista francés, que compró centenares de pinturas de sus co-trabajadores con su propia fortuna.

Entre las pinturas robadas se incluyen cinco Renoir, entre ellas "Les Petites Filles Au Piano", primera de una serie sobre el tema del maestro francés que está valorizada en más de medio millón de dólares. Se llevaron también un Manet, dos Monets, un Corot, un Pissarro y dos Sisleys.

"Le hicimos conocer la noticia a mamá con mucha sutileza", comentó un hijo político de la anciana, "naturalmente, no recibió bien la noticia", añadió.

JUSTICIA PARA TODOS LOS MUNICIPALES JUBILADOS

La Municipalidad de Rosario ha resuelto que sus empleados que se acojan a los beneficios de la jubilación tendrán el privilegio del 82% hasta un tope de $ 180.000. Los que se hubieran acogido con anterioridad tan sólo se les asignará un máximo de $ 66.744. Hay jubilados con el 35% de sus sueldos.

Esta medida vulnera el principio de igualdad consignado en nuestra Constitución Nacional.

¿Acaso los jubilados antes de 1970, deben conformarse en vegetar con sus magras retribuciones? ¿Los jubilados con la Revolución Argentina "Bis", tienen el estómago más grande que aquellos que se acogieron a ese beneficio con anterioridad?

El general Levingston afirmó: "Desde el comienzo de nuestra historia el Ejército ha sido modelo de sacrificios". Militares en actividad y en retiro cobran igual. No pierden privilegios ni canongías.

Sostenemos que si los civiles fueran tratados como los miembros de las Fuerzas Armadas, el gobierno habría hecho de nuestra República el paraíso terrenal.

Repare el intendente municipal esta injusticia. TODOS LOS JUBILADOS SON IGUALES. Tienen el mismo derecho a vivir con holgura y dignidad.

UNION CIVICA

Junta Nacional

ALQUILO O VENDO

CARNICERIA

Tratar: Dr. GHIO 729

T. E. 2128 ::: SAN LORENZO

Gases Inofensivos que se Tornan Peligrosos

WASHINGTON, 5 (AP) — Un alto militar del Pentágono defendió ante el congreso los planes para "sepultar" en el océano Atlántico a 15.540 cohetes de gas que afecta el sistema nervioso, dentro de recipientes de cemento, diciendo que son actualmente virtualmente inofensivos pero que se estarían tornando peligrosos.

"No podemos concebir ningún accidente que haga estallar los cohetes", dijo el brigadier general William W. Stone a una subcomisión oceanográfica de la cámara de representantes.

Los anticuados cohetes M-55 fueron colocados dentro de recipientes de concreto hace 18 meses, cuando se observaron señales de pérdidas de gas. La protesta pública impidió que fueran arrojados al mar, tal como se había hecho con otros gases en desuso.

Stone dijo que el ejército había hecho pruebas contra cohetes sin gas, al hacer estallar una carga de 25 kilos de dinamita bajo uno de ellos y disparar balas especiales anti-blindadas contra otro cohete. Ambos estaban encerrados dentro de recipientes de concreto.

Añadió que ninguno de los cohetes de prueba estalló a pesar que contenían explosivos, pero nada reveló sobre el inodoro gas mortal.

Sin embargo, por contraste, el subsecretario del ejército, Thaddeus R. Beal dijo que el ejército no deseaba demorar desprenderse de los cohetes debido a que estaban haciéndose más peligrosos.

Se le pidió que demorara la fecha del 10 de agosto para embarcar los cohetes desde Anniston, en Maryland y Lexington, Kentucky, hasta Sunny, en Carolina del Norte. Es aquí donde el ejército proyecta cargarlos a bordo de una barcaza para ser hundido a 81 millas frente a La Florida y a más de 5.000 metros de profundidad.

"No deseamos tomar la responsabilidad de postergar la operación" respondió Beal. "Nuestro plan es llevarlo a cabo".

Juez Ordena un Sumario

CORDOBA, 5 (AP). — El boliviano Lorenzo Erwin Jurado Albornoz, autor del reciente secuestro de un avión de Aerolíneas Argentinas y que fue detenido al fracasar, fue entrevistado periodísticamente en la Cárcel de Encausados a pesar de encontrarse incomunicado a la orden del magistrado federal.

Ahora, el juez federal doctor Marcelo T. Herrera solicita al ministro de Gobierno que por la vía del Ministerio del Interior se instruya un sumario para establecer la responsabilidad de quienes permitieron e hicieron posible su comunicación con los representantes de la prensa.

Motiva la reacción del doctor Barrera la aparición el sábado en un diario de esta ciudad de una entrevista, a base de preguntas y respuestas con el citado Albornoz. Según el cronista, la entrevista se celebró a través del cristal de una puerta, aprovechando un descuido del personal de custodia con motivo de una requisa general cumplida en el establecimiento

Una vez realizado el sumario, se deberán comunicar las conclusiones al juez doctor Barrera, quién considera grave el episodio, pues aparecen marginadas las expresadas órdenes del juzgado.

Echesortu y Casas S. A.

ASAMBLEA GENERAL EXTRAORDINARIA

De acuerdo a lo que disponen los Estatutos y por resolución del H. Directorio y del señor Síndico, se convoca a los señores accionistas para la Asamblea General Extraordinaria, que se realizará en la ciudad de Rosario, el día 22 de agosto del corriente año, a las 10 horas en el local de calle Córdoba 1452, 2º piso, Oficina "D", para tratar el siguiente

ORDEN DEL DIA:

1º. — Determinación del número de miembros del Directorio de la Sociedad, entre un máximo de trece y un mínimo de ocho (Art. 9º de los Estatutos).

2º. — Elección de ocho Directores titulares, en reemplazo de los señores: Mario Casas Elía, Casiano L. Casas, Oscar Casas Ledesma, Rodolfo Castilla, Guillermo P. Sugasti Tietjen, Raúl J. Casas, Ernesto Schlieper, que renunciaron al cargo de Directores, y del señor Armando C. Rouillón, fallecido el día 27 de mayo de 1970.

3º. — Elección de hasta cinco Directores titulares más, en el supuesto que la asamblea fije en más de ocho miembros el número de Directores, en reemplazo de los señores: Félix R. Alonso, Eduardo Fillol Casas, Juan Carlos Linares, José Nicolás Matienzo y Juan Alberto Sugasti Tietjen, que renunciaron a sus cargos; o para el caso de que no se llenaran las vacantes señaladas en el punto anterior.

4º. — Designación de dos señores accionistas para que juntamente con el señor Presidente y un Director aprueben el acta de la asamblea.

Rosario, 30 de julio de 1970.

CASIANO L. CASAS
Presidente

ERNESTO R. ROUILLON
Síndico

NOTA: Se recuerda a los señores accionistas, que de acuerdo al art. 9º de los Estatutos los Directores que designe la asamblea en caso de renuncias, completarán el período de aquellos a quienes corresponda reemplazar. Los señores Mario Casas Elía, Armando C. Rouillón, Casiano L. Casas, Oscar Casas Ledesma, Rodolfo Castilla, Guillermo P. Sugasti Tietjen, Raúl J. Casas y Ernesto Schlieper, tenían mandato hasta la asamblea ordinaria que debe realizarse en el curso del presente año, y los señores Félix R. Alonso, Eduardo Fillol Casas, Juan Carlos Linares, José Nicolás Matienzo y Juan Alberto Sugasti Tietjen, tenían mandato hasta la asamblea ordinaria del año 1971.

Nº 6692 - 5 al 9|8|70

FARMACIAS: Cuarto Turno

DESDE LAS 8 DE HOY HASTA LAS 8 DE MAÑANA

SEC. FARMACIAS DIRECCION TELEF.

SEC.	FARMACIAS	DIRECCION	TELEF.
	Plaza	Maipú y Av. Pellegrini	86838
	Valero	San Juan 501	83765
2a.	Imperial	Entre Ríos y Tucumán	46060
	Platense	Santa Fe 1588	63290
3a.	Mitre	Mitre 986	29351
	Santa Rosa	Sarmiento y E. Zeballos	27594
	Zeballos	9 de Julio y Pte. Roca	29201
4a.	San Roque	Tucumán y Dorrego	23394
5a.	Aris	San Juan y Moreno	43730
	El Sol	Alvear y 3 de Febrero	24-[illegible]
6	Necochea	Necochea y Pasco	82450
7a.	Cozodoy	E. Zeballos y Lima	39-7128
	Prioni	España y Riobamba	82405
	Rebora	Ovidio Lagos 2735	86313
8a.	Brebbia	Mendoza y Constitución	39-2183
	Carrasco	E. Zeballos y Lima	39-1128
	De Marco	Córdoba y E. Carriego	39-9443
	Mori	San Luis y Riccheri	39-9871
9a.	Aurora	Constitución 480	39-8579
	Lister	Salta y Riccheri	39-2401
	Pueyrredón	San Lorenzo y Pueyrredón	25838
	San Cayetano	Urquiza 3142	
10.	Española	Avenida Alberdi 286	39-2419
11a.	Atlántida	Avenida Génova 1802	34393
	Del Norte	Del Valle Ibarlucea y Ferreyra	39-2901
12a.	Washington	Rondeau y Washington	55-2402
	Zingale	Bulevar Rondeau 3199	
	Piaggio	Calle 12 A Nº 2511 (Parque Field)	
13a.	Hauptman		
	Marrau	General Paz 371	102-675
	Sta. Catalina	Tupungato 821	
14a.	Ariel	San Martín 6097	102-498
15a.	Rienzi	C. Aldao y Cta. Minetti	
16a.	Esmeralda	Avda. Caseros e Iriondo	39-2672
	Salk	Mendoza 6035	
17a.	Ayolas	Provincias Unidas 748	
	Cantoni	San Martín y Uruguay	80681
	Cantoni	San Martín 4698	102-977
	Gobbi	España 5350	
	Solari	España 4100	
	Bessone	Bulevar Oroño 3195	
18a.	Nelson	Necochea 3038	81-1262
	Las Delicias	Bulevar Wilde 726	56427
18a.	Fisherton	San Nicolás 3798	
22a.	Feiok	Ovidio Lagos 5602	

Dr. NEME

PSIQUIATRIA: Tratamiento integral del [illegible]
Depresiones nerviosas, Neurosis, Psicoterapia.

CLINICA "SAN FELIPE" [illegible]

Se Inició un Congreso Regional

Aumentó la Exportación

Es Favorable el Resultado

CAPITAL FEDERAL, 5 (AP.) — Las exportaciones de la Argentina llegaron en el primer semestre a 954,3 millones de dólares, cifra que supera en 100 millones de dólares, o sea en un 12 por ciento a la registrada en igual período del año pasado, según informó el diario "El Cronista Comercial".

Esta cifra es considerada como ampliamente satisfactoria teniendo en cuenta que el gobierno se había propuesto para el año actual efectuar exportaciones sobre 1.800 millones de dólares.

De continuar en el resto del año la corriente exportadora que se registró en los primeros meses el total de las ventas al exterior superará los 1.900 millones de dólares, situación que colocará nuevamente a la Argentina en niveles similares a los registrados en la década del 20.

En el período comentado el comercio exterior dejó para el país un saldo favorable de 235 millones de dólares, que supera en un 41 por ciento al anotado en el primer semestre del año pasado.

Sin embargo, las exportaciones de junio llegaron a 178.2 millones de dólares y muestran una disminución del 1,8 por ciento respecto de las de mayo, lo que indicaría que el quinto mes de este año puede haber sido un "pico" máximo, del cual la corriente exportadora estaría ahora retornando.

Al analizar la composición de las ventas al exterior se advierte que los envíos de carnes en volúmenes parece haber registrado una disminución bastante notable, con la excepción de la vacuna congelada, que superó en un 43,3 por ciento a las del primer semestre de 1969.

DISMINUCIONES

En cambio, las de carne vacuna enfriada bajaron en un 32,6 por ciento. En los restantes sectores se observan disminuciones de cierta consideración, probablemente como consecuencia de la firmeza de los precios locales, que han impedido una campaña de ventas muy agresiva.

El problema de los precios del ganado vacuno en pie parece haberse trasmitido también a las exportaciones de cueros, que se redujeron considerablemente respecto del primer semestre de 1969 al descender en un 58,2 por ciento, para los cueros secos y salados, sin que el leve aumento de los precios de los cueros "pikelados" permita afirmar que el grueso de la exportación se ha transferido a un producto con mayor industrialización.

En lanas los volúmenes fueron similares a los del año pasado, mientras que las exportaciones de productos de granja fueron menores, con excepción de la caseína.

En el rubro cereales se destacan los aumentos en las exportaciones de alpiste, cuyo precio lo convierte en un rubro de interés aunque de escaso volumen; avena, centeno y maíz, que con 3,2 millones de toneladas superó al primer semestre de 1969 en un 14.6 por ciento. También aumentó el sorgo en un 31,3 por ciento mientras que el trigo bajó un 23.1 por ciento debajo de la de 196 y un 5.4 por ciento de la de 1968.

El mercado internacional de aceites parece haber requerido volúmenes estimables de productos argentinos, ya que se exportaron 53.161 toneladas de aceite de girasol y 94.426 toneladas de aceite de lino, superando en ambos casos los registros del primer semestre de 1969, pero sin repetir la campaña del año pasado o la del anterior en materia de aceite de maní.

BONDAD, PAZ Y CARIÑO

CAPITAL FEDERAL, 5 (AP). — El presidente Roberto Marcelo Levingston nuevamente dialogó ayer con uno de los grupos de alumnos que visitó la Casa de Gobierno, acompañados por sus profesores.

Una delegación del Colegio Esclavas del Sagrado Corazón de Jesús, acompañadas de su rectora, madre María Nieves Tarrago y de la madre Mary Reilly, encargada del curso, recorrió las distintas dependencias de la Casa de Gobierno.

El jefe de Estado percibió el bullicio y salió de su despacho y saludó a los visitantes en el salón de invierno. Les expresó, en breves palabras, la importancia que tiene la mujer en el mundo moderno, y como madre en este momento de tensiones violentas, donde hay gente que pretende efectuar cambios en las estructuras actuales contrariando el mandato de Dios: bondad, paz y cariño.

Levingston se refirió luego a la responsabilidad que le aguardaba en el futuro a la sociedad argentina y finalmente les manifestó que su tarea de gobierno le impedía continuar la amable plática. Luego de saludar a cada una de las alumnas regresó a su despacho donde prosiguió atendiendo los asuntos de Estado.

Delegados de 6 Provincias

SANTA FE, 5 (AP) — Está deliberando en esta ciudad el Congreso Regional de Industriales del Litoral Noreste Argentino, el cual será clausurado con un discurso del ministro de Economía y Trabajo, doctor Carlos Moyano Llerena.

En conferencia de prensa, se dieron a conocer detalles del temario de la reunión que bajo el enunciado de "soluciones básicas para el desarrollo económico-social de la región litoral noreste", sesionará hasta el 8 del corriente.

La reunión se divide en cuatro comisiones de trabajo, las cuales considerarán diversas cuestiones entre ellas la situación actual de la zona.

Hoy, a las 9, comenzaron oficialmente las actividades con el registro de delegados y entrega de credenciales, homenaje a San Martín y sesión plenaria inaugural, donde hablaron los gobernadores de Entre Ríos, Corrientes y Santa Fe, y el presidente del comité organizador del congreso, Miguel Eisemberg, así como también el secretario de Industria de la Nación, general Oscar Mario Chescotta.

Mañana, a las 9, comenzarán a sesionar las comisiones de trabajo, que continuarán haciéndolo por la tarde. A su vez, los delegados asistirán mañana y el viernes, a visitas a las plantas de fábricas de Santa Fe.

El sábado, a las 18.30, se realizará la sesión plenaria de clausura, ocasión en que hablará el ministro de Economía y Trabajo, doctor Moyano Llerena, clausurándose los actos con el banquete que en horas de la noche se llevará a cabo en los salones del Circulo Italiano y ofrecido por la Unión Industrial Argentina.

En el transcurso de la conferencia, se dieron a conocer también otros detalles que se refieren a la asistencia de numerosos delegados, de las seis provincias organizadoras del congreso y de diversas ciudades de las mismas.

Durante la reunión, también se hizo referencia a una manifestación realizada en cuanto a la representatividad del congreso y a la participación de la Unión Industrial Argentina. Se sostuvo por parte de las autoridades del congreso en cuanto a este punto, que la UIA solamente había decidido participar a petición de las autoridades de la zona, que habían decidido realizarlo.

Se recalcó especialmente que las decisiones del congreso solamente estaban en manos de las instituciones participantes de la zona, a través de sus delegados y, se dijo, que a través de los delegados se tomarán las determinaciones.

Se Reiteró una Prohibición a Sacerdote Tercermundista

PROBLEMAS EN ROMA

ROMA, 5 (AP). — Varios millones de personas debieron evacuar sus casas a lo largo de una de las más bulliciosas avenidas de Roma, debido a que la construcción de líneas de trenes subterráneos tornaron esos edificios inseguros.

Fue este un nuevo drama, del largamente demorado sistema subterráneo de la ciudad eterna. La terminación de esta red de trenes subterráneos fue dejada de lado muchas veces a raíz de que virtualmente cada nuevo túnel que se habría, tropezaba con un sitio arqueológico y entonces debía suspenderse el trabajo.

Declaración de 39 Laicos

CAPITAL FEDERAL, 5. (AP.) — La conducción eclesiástica reiteró al sacerdote Carlos Mugica la prohibición vigente para el clérigo de no hacer publicaciones "por escrito ni de palabra, sin previo permiso de curia eclesiástica".

Mugica, un cura enrolado en la corriente progresista de la iglesia católica denominada "tercermundista", emitió el sábado último una breve nota en la que denunció maniobras tendientes a "desprestigiar" al "Movimiento de Sacerdotes para el Tercer Mundo".

"El presbítero Carlos Mugica —dice la secretaría del arzobispado de Buenos Aires — ha dado a publicidad una carta dirigida a órganos de prensa y aparecida en las ediciones del domingo 2 del corriente, para precisar declaraciones que afirma se le atribuyen".

"Previamente había solicitado a esta curia permiso para hacer aclaraciones acerca de tres puntos cuestionados, pero de hecho no presentó antes de su publicación el texto correspondiente".

"Dado que el mismo no es aceptable en su integridad —concluye— a juicio de la autoridad eclesiástica, se le ha reiterado la disposición —que le había sido impartida recientemente— de no hacer publicaciones ni de palabra ni por escrito, sin previo permiso de esta curia eclesiástica".

DECLARACION DE LAICOS

CAPITAL FEDERAL, 5. (AP.) — Treinta y nueve laicos dieron a conocer otra declaración sobre los hechos de violencia que conmueven al país, señalando que "es indudable que tanto la Argentina como la Iglesia están en crisis".

Tras señalar que "los jóvenes no son culpables de las desviaciones, sino quienes están atrás de ello", aclara que "idéntica culpa cabe sin duda a aquellos "dirigentes", que aunque enrolados según sus enunciados en una revolución argentina y cristiana, muestran a través de la conducción política, en la dirección de los diversos niveles educacionales y en la búsqueda de objetivos económico-sociales, un desinterés total en hallar soluciones coherentes con el aquí y el ahora de la realidad nacional, siendo por ello la causa material de que el poco perspicaz se enrole en la lucha de esta revolución nihilista".

"Como católicos —expresan— solicitamos a la autoridad religiosa, a nuestros pastores, obispos y sacerdotes que continúen predicando la verdad del Evangelio y no la truequen por un adoctrinamiento subversivo sin ningún contenido sobrenatural, reñido en su totalidad con nuestra fe y las esencias de la patria".

La Carne Será el Tema de Importante Deliberación

CAPITAL FEDERAL, 5. (AP.) — Con el objeto de considerar la situación actual y las perspectivas que se presentan en el corto plazo para la comercialización y consumo de carne se reunirán en esta capital representantes de varias naciones.

Las deliberaciones se realizarán entre el 12 y el 21 del corriente, y estarán presentes delegados de 39 países convocados por la Organización de las Naciones Unidas para la Agricultura y la Alimentación (FAO).

La reunión ha sido denominada "segunda consulta especial sobre carne y aves de corral" y tendrá lugar en los salones del teatro municipal General San Martín, y cuenta con el auspicio del gobierno argentino.

De acuerdo con lo informado por los organizadores, serán estudiados todos los temas con relación a los movimientos cíclicos y estacionales de las existencias y perspectivas para el largo plazo.

Asimismo, se examinarán los programas nacionales de expansión de la producción de carne y las políticas nacionales que afecten el acceso a los mercados.

Últimamente, el comité de productos básicos concretó la creación de grupos de trabajo para los principales productos de trabajo de la actividad agropecuaria mundial.

El doctor Miguel Albornoz, representante permanente del programa para el desarrollo de las Naciones Unidas, manifestó que la FAO considera a América Latina un "área prioritaria en cuanto al desarrollo de condiciones de producción que ofrece el continente rrollo ganadero por las magy señaladamente la Argentina que tan valiosa experiencia y extraordinarios resultados puede presentar".

De las deliberaciones se esperan obtener orientaciones sobre los campos de preferencia en que parezca más viable la cooperación internacional.

El interés de la FAO está relacionado con la creciente demanda de proteínas del mundo actual. En esa demanda la carne es un producto noble de permanentes perspectivas de mercado cuya demanda aumenta conforme se eleva el nivel de renta por el desarrollo en todo el mundo.

Se informó que el déficit de proteínas animales que afecta al mundo "impone como un deber de solidaridad social, la coordinación de los esfuerzos para resolver tal desequilibrio, combinando adecuadamente los recursos de los países que participan en el comercio".

Participarán de la reunión, delegados del GATT, el Banco Mundial, la CEPAL, UNACTAD, Fondo Monetario Internacional, Programa Mundial de Alimentos, Comunidad Económica Europea, ALALC, BID, OEA y otros, así como también delegados de entidades rurales de la Argentina.

M. Liendo e Hijos

Soc. Anón., Com., Ind., Fin., Inm. y Agrop.

CONVOCATORIA CUARTA ASAMBLEA GENERAL ORDINARIA

De acuerdo con lo dispuesto en los artículos 25 y correlativos de los Estatutos se convoca a los señores accionistas a la Asamblea General Ordinaria a celebrarse el día 22 de agosto de 1970, a las 15 horas, en la sede social, en Rosario, calle Olivé 1556, para tratar el siguiente

ORDEN DEL DIA:

1º) Designación de dos accionistas para suscribir el acta de la asamblea.

2º) Consideración de la Memoria, Inventario, Balance General, Estado Demostrativo de Pérdidas y Ganancias, Distribución de Utilidades e Informe del Síndico, correspondiente al 4º Ejercicio cerrado el 31 de marzo de 1970.

3º) Elección del Síndico titular y suplente por el término de un año.

EL DIRECTORIO

NOTA: Se recuerda a los señores accionistas la obligación estatutaria referente al depósito de sus acciones para participar en la asamblea.

2 al 6|8|70

M. Liendo e Hijos

Soc. Anón., Com., Ind., Fin., Inm. y Agrop.

CONVOCATORIA ASAMBLEA GENERAL EXTRAORDINARIA

Se convoca a los señores accionistas a la Asamblea General Extraordinaria para el día 22 de agosto de 1970, a las 16 horas, en la sede social, en Rosario, calle Olivé Nº 1556, para tratar el siguiente

ORDEN DEL DIA:

1º) Designación de dos accionistas para suscribir el acta de la asamblea.

2º) Propuesta del Directorio para ampliar el Capital Autorizado hasta la suma de $ 500.000.— (Quinientos mil pesos ley 18.188).

EL DIRECTORIO

NOTA: Se recuerda a los señores accionistas la obligación estatutaria referente al depósito de sus acciones para participar en la asamblea.

2 al 6|8|70

EN SAN LORENZO

Instalado, amplio garage y supergás
VENDO CASA, dos dormitorios, comedor, cocina, baño
OCURRIR: Alemania 897 —— SAN LORENZO

Sobre Futura Muestra de la Sociedad Rural Informaron

Del 29 de agosto al 6 de setiembre próximo en las instalaciones que posee la Sociedad Rural de Rosario en el parque Independencia se desarrollará la Exposición Internacional de Ganadería, Industria y Comercio. Con tal motivo se dio a conocer una información vinculada con la permanencia de los reproductores durante toda la semana de la citada muestra.

Para ello, se han adoptado disposiciones que permitirán al público apreciar todas las alternativas de la muestra ganadera, desde el ingreso de los reproductores hasta la subasta de los ejemplares, pasando por las etapas de admisión y clasificación de los productos concurrentes.

De acuerdo a lo que se ha establecido, la entrada de animales a la exposición finalizará el viernes 28 de agosto. Simultáneamente con la llegada de los mismos, actuarán los jurados de Admisión designados para las distintas secciones, elevando estos jurados sus dictámenes definitivos el día 31 de agosto. La inauguración oficial de la muestra se ha fijado para el sábado 29, a las 14, ceremonia que contará con la asistencia de altas autoridades, representaciones de instituciones rurales y expositores.

En lo que se refiere a las labores de los jurados de Clasificación, las mismas serán iniciadas el día 1º de setiembre para culminar el día siguiente, 2 de setiembre, en horas de la tarde, con la consagración de los grandes campeones de las razas bovinas.

El juevs 3, por la tarde, se realizará el desfile de campeones y productos premiados y se entregarán las recompensas a los expositores de los ejemplares ganadores de premios especiales.

En las jornadas posteriores es decir, el viernes 4 y el sábado 5 de setiembre, tendrán lugar los remates, y por la tarde de este último día comenzará el retiro de los animales que han intervenido en el Certamen.

EJEMPLARES

A la referida muestra ganadera concurrirán ejemplares de todas clases: bovinos, equinos, ovinos, porcinos, aves, conejos, faisanes, etc. Debiendo destacar dentro de la sección bovinos la concurrencia de prestigiosas cabañas dedicadas a la cría de las tradicionales razas de carnes que expondrán magníficos ejemplares de pedigree "a galpón" y puros por cruza controlados "a corral", a lo que se agrega también la presentación de seleccionados, reproductores de la raza lechera por excelencia, Holando Argentino, raza que reunirá un excepcional y sobresaliente conjunto.

Vecinal Tiro Suizo se Adhiere a una Asamblea

La Vecinal Barrio Tiro Suiz se adherirá a la asamblea contra la carestía que se realizará el domingo en el local de la Vecinal Ludueña Norte y Moreno, Junín 2236. Así lo anunció la vecinal en un comunicado en el que invita a las vecinales de la zona sur a hacerse presentes en la anunciada asamblea.

"Ninguna institución que se precie de popular —afirma la entidad— puede estar ausente de la asamblea, llevando la voz de protesta de miles de argentinos (obreros, empleados, etc.) que sufren las consecuencias de una política económica totalmente adversa".

OBRAS

Se refiere más adelante la nota a la forestación que realiza la Municipalidad en la zona, a instancias de la Vecinal, faltando solamente completar las calles H. de a Quinta, Corrientes, Sarmiento, Raffo, Lamadrid y otras.

Se mencionan más adelante los trabajos de abovedamiento que realizan las cuadrillas municipales en varias calles del barrio, donde restan realizar las obras de zanjeo. Esas calles son Corrientes, Lamadrid, pasaje B. Entre Ríos, pasaje Amberes, Esteban de Luca y Gutiérrez.

Más adelante se destaca que la Municipalidad no ha construído aún las bocas de tormenta que la vecinal solicitó oportunamente en las esquinas de Tupungato y avenida San Martín, Olegario Andrade y avenida San Martín.

Por último, se informa de un vermouth que se realizará el sábado 22 del corriente, a total beneficio de la entidad vecinal. Las tarjetas están en venta en Entre Ríos 5321.

Eligió Autoridades una Cooperadora

Fue integrada la comisión directiva de la Sociedad Cooperadora de la Escuela Nacional de Educación Técnica Nº 2 de Rosario "Ing. y Dr. Manuel B. Bahía".

Estas autoridades fueron elegidas en una asamblea general ordinaria realizada el pasado 31 de julio y estarán al frente de la institución en el período 1970-71.

Su presidenta es la señora Inés de Nieto, a quien acompañan en su gestión, como vicepresidente, Antonio Vazano; secretario, Oscar Carreras; tesorero, Alfredo Scavone; vocales titulares, Lari Dal Lago, doctor Francisco Andrei, Jorge Antiba, Antonio de Yullis; suplentes, José Astifanus, Hezmelide Giovanini, Tomás Camacho, Alberto Routaboul; revisores de cuentas Alejandro Otero y Milagros de Tarrios.

Visita Durante la entrevista realizada ayer por la mañana en el palacio municipal, el jefe de policía de la provincia, coronel (RE) Fernando Aníbal Guillen, conversa con el Dr. Luis Beltramo, a quien acompañaban en la oportunidad los secretarios interinos de Gobierno y Cultura y de Servicios Públicos, Dr. Roberto S. Cava y agrimensor Carlos Loughlin, respectivamente; el secretario privado, señor Rubén Mascetti; el asesor Tte. coronel (RE) José A. Candel y el director de Relaciones Públicas, señor Antonio R. M. Merli. El alto funcionario provincial concurrió a nuestra ciudad, para asistir a la puesta en funciones del nuevo titular de la jefatura local, cumpliendo previamente diversas visitas protocolares.

Transportistas Reiteran Reclamo por un Impuesto

"Múltiples gestiones realizadas por todas las entidades representativas del autotransporte de cargas, tendientes a obtener su exclusión en la lista de obligados al pago del impuesto al parque automotor determinado por la ley número 18.530, a la fecha no han sido considerados favorablemente por las autoridades de aplicación. Salvo una mínima reducción del impuesto a los vehículos chicos (hasta 4.000 kilos), se mantiene la obligatoriedad del pago para vehículos destinados al transporte de cargas, en franca contradicción con la justa exclusión que considera la ley citada para otros servicios públicos, tales como vehículos de transporte de pasajeros, taxis, etc.".

Así se expresa en un comunicado, la Asociación de Transportes de Cargas de Rosario, entidad adherida a la Federación Argentina de Entidades Empresarias del Autotransporte - F. A. D. E. E. A. C., haciéndose eco del justiciero reclamo de todos los componentes de la actividad y, en especial, de sus asociados.

Por ello se resuelve mantener al gremio en estado de asamblea consultiva permanente, habiéndose determinado además que "se ejerciten todas las medidas de repudio y resistencia que las circunstancias aconsejen".

REUNION DE MARTILLEROS

La Asociación de Martilleros organizó para pasado mañana viernes dos reuniones de confraternidad. La primera se realizará a las 19, en la sede de la entidad, Córdoba 1432, donde serán recibidos jóvenes profesionales del interior de la provincia. La segunda tendrá lugar a las 21, en Laprida 1350.

A estos actos han sido especialmente invitados los socios recientemente incorporados a la entidad, directivos, ex directivos y miembros de la comisiones especiales y permanentes.

CAMARAS JUNIOR

Mañana, en el Club de la Familia, Balcarce 866, se realizará una reunión de la que participarán las cámaras Junior de Rosario y Casilda. En esta reunión, que comenzará a las 20.30, se desarrollará el tema "Responsabilidad Cívica" como parte del programa de capacitación directiva.

HABRA CORTES DE LUZ

La Divisional Rosario de Agua y Energía Eléctrica anunció cortes de luz que se realizarán a partir de mañana para permitir tareas de mantenimiento en la red de media tensión. Los horarios y zonas afectadas son los que se detallan a continuación: mañana, de 8 a 12, en calles San Lorenzo, Carriego, Rioja, Servando Bayo, Córdoba y Pascual Rosas; sábado 8, de 8 a 17, en avenida Ovidio Lagos entre Nuestra Señora del Rosario y Esteban de Luca (vereda este); y el viernes 14, de 10 a 17, en calle Rivadavia —calle B —(Ovidio Lagos 5900) ambas veredas, entre pasaje Spezia y bulevar Oroño.

ELIGEN NUEVAS AUTORIDADES PARA ASOCIACIONES RURALES

Con la participación de 51 delegados que representaban a las Sociedades Rurales de diversos centros del país, el consejo directivo de la Confederación de Asociaciones Rurales de Buenos Aires y La Pampa (CARBAP) se reunió en la Capital Federal, con la finalidad de elegir nuevas autoridades de la Confederación para el período 1970-1972.

Al iniciarse las deliberaciones se tributó homenaje a la memoria del teniente general Pedro Eugenio Aramburu, decidiéndose enviar nota de pésame a los deudos del mismo. También fue recordado el doctor Arnaldo Lejarraga, dirigente ruralista de Bahía Blanca.

Las nuevas autoridades de CARBAP, elegidas en esa oportunidad son: el doctor Horacio Bernaudo (Sociedad Rural de Azul), presidente; el ingeniero Bartolomé D. Naón (Sociedad Rural de Castelli), vicepresidente; el doctor Julio Calvet (Sociedad Rural de Rivadavia); el señor Horacio López Wallace (Sociedad Rural de Coronel Brandsen), secretario; el señor Roberto Grondona (Sociedad Rural de Carlos Casares), prosecretario; el doctor Manuel Ortiz Basualdo (Asociación Rural de Malpú), tesorero, y el doctor Andrés Leguineche (Sociedad Rural de Cañuelas), protesorero.

REUNION EN TRES ARROYOS

A continuación, se sugirió a las sociedades confederadas la organización de reuniones zonales para tratar la actual situación del campo. Consecuente con esta iniciativa se dispuso que CARBAP concurra al acto organizado en Tres Arroyos, para el 8 del corriente. El encuentro de productores es auspiciado por la Sociedad Rural de Tres Arroyos, la filial de la Federación Agraria Argentina, la Cooperativa Agropecuaria Tres Arroyos Ltda., "La Previsión" Sociedad Cooperativa de Seguros, la Cooperativa Agraria de Tres Arroyos Ltda., Cooperativas Unidas del Sur, Cooperativa Rural Ltda., "Alfa" y "La Pampa" Cooperativa Agrícola Ganadera de Colonización y Consumo Ltda.

Además, las autoridades de CARBAP dispusieron apoyar otros movimientos agrarios ocurridos en las sociedades rurales de Trenque Lauquen, Castelli, General Paz, Coronel Pringles, Carlos Tejedor y otras.

IMPUESTO A LA TIERRA

Por el voto unánime del consejo directivo, CARBAP dirigió un telegrama al ministro de Economía, doctor Moyano Llerena. Su texto: "CARBAP reitera pedido derogación Impuesto a la Tierra reclamado unánimamente por todas las entidades agropecuarias del país. Corresponde entretanto prorrogar vencimiento de la primera cuota, que mayoría de los contribuyentes están imposibilitados para pagar. Atentamente. Horacio Bernaudo, presidente, Manuel Ortiz Basualdo, secretario.

Arriba Mañana un Economista de E.U.

Mañana arribará a nuestra ciudad el economista agrícola norteamericano, doctor David Gale Johnson, quien además es decano de la División de Ciencias Sociales de la Universidad de Chicago. El distinguido visitante se encuentra en la República Argentina gracias a una invitación que le cursara la firma John Deere Argentina.

El citado día, a las 19, el doctor Johnson dictará, bajo los auspicios de la Fundación Ciencias Agrarias de Rosario en los salones de la Bolsa de Comercio, una conferencia sobre las "Perspectivas del comercio internacional de granos".

En esa oportunidad acompañarán al economista los señores Ovidio R. Torres y Mario Griot, director de Relaciones Industriales y Personal y supervisor de Promoción, respectivamente de la aludida empresa industrial.

Pasado mañana, el catedrático recorrerá la planta industrial de John Deere en Granadero Baigorria y dictará una clase a sus ejecutivos, desarrollando el tema: "Crecimiento económico y su influencia en la agricultura".

OTRAS ACTIVIDADES

Desde su llegada a la Argentina, el doctor Johnson ha cumplido amplia actividad. En Buenos Aires, Tucumán, y Bahía Blanca disertó sobre temas vinculados con su especialidad, en actos auspiciados por centros de estudios e investigación de economía agrícola. Hoy estuvo en Pergamino e intervino en una mesa redonda junto a especialistas del Instituto Nacional de Tecnología Agropecuaria (INTA). Asimismo, se ha entrevistado con autoridades nacionales y provinciales.

Un Banco Presta Nuevos Servicios

Con el objeto de facilitar a su clientela el cobro de valores sobre la provincia de Córdoba, informó el Banco Provincial de Santa Fe que ha establecido un nuevo sistema de compensación de valores emitidos sobre localidades de dicha provincia, lo que permitirá la acelerada acreditación de los mismos.

Este servicio ha entrado en funciones desde ayer y se suma así al existente para los valores sobre las provincias de Buenos Aires y Entre Ríos, posibilitando de esta manera facilitar las transacciones y agilizar las cobranzas que se deban efectuar sobre las tres importantes provincias limítrofes.

Constituyóse una Entidad Regional de Martilleros

En una reunión celebrada en la ciudad de Resistencia, en la la cual quedó constituida la Federación de Martilleros del Nordeste Argentino que agrupa a los profesionales de las provincias de Corrientes, Formosa y Chaco, se resolvió dirigirse al gobierno nacional solicitando no sea aprobado el anteproyecto del estatuto del martillero o rematador, redactado en mayo del año pasado, hasta tanto se efectúen amplias consultas a los profesionales de esas provincias, ya que dicho anteproyecto adolece —en el sentir de la nueva Federación y colegios de martilleros— de serias deficiencias y contiene preceptos que atentan contra los intereses de los profesionales del interior del país.

Una comisión interprovincial regional atenderá, por otra parte, los problemas que interesan a esa zona del país, en lo que hace a la venta en remate y corretaje.

Congreso Médico en Mar del Plata

El 1er. Congreso Argentino de Puericultura y Neonatología y Primeras Jornadas Argentinas de Enfermería Pediátrica tendrán lugar en la ciudad de Mar del Plata, del 3 al 6 de diciembre venidero. Auspicia estas jornadas la Confederación Argentina de Sociedades de Puericultura y Neonatología; su organización está a cargo de la Sociedad de Puericultura y Neonatología de Buenos Aires, y el tema central del Congreso será: "Recién nacido de alto riesgo, aspectos clínicos y quirúrgicos". Participarán del ciclo profesionales médicos internacionales.

Los interezados en participar del próximo encuentro médico deben remitirse a la Fundación Hospitalaria, calle Uruguay 937 1º "B", Mar del Plata, o mediante los teléfonos 41-0252 y 2141, de 10 a 15.

Cumplen el Paro los no Docentes

Afecta la normal actividad en las distintas facultades dependientes de la Universidad Nacional de Rosario el paro dispuesto por el personal no docente de la misma.

La medida de fuerza se inició a la 0 hora de hoy y finalizará pasado mañana, a las 24, en pro de las demandas gremiales, tales como el mantenimiento del escalafón; el período de licencia anual; la realización de concursos en todo el ámbito de la universidad con participación de los empleados; el horario de mayor dedicación en varios institutos, etcétera.

El paro de los empleados y obreros que trabajan en la universidad, no afecta la acción docente como tampoco del personal jerarquizado en las facultades de Ciencias, Ingeniería y Arquitectura, Filosofía y Letras, Ciencias Económicas, Derecho y Ciencia Política, Ciencias Agrarias y otros institutos superiores, aunque la misma es restringida por la falta de servicios y atención de los alumnos. Cabe destacar que el paro tiene alcances nacionales, y la Asociación del Personal no Docente de la Universidad Nacional de Rosario ha agregado otro motivo a la medida de fuerza, que es la deuda del retroactivo por los meses de enero y febrero.

SINDICATO DE LA CARNE

El Sindicato Industria de la Carne emitió un manifiesto refrendado por los señores Gerardo A. Cabrera y Raúl Romeo, secretarios general y de organización, respectivamente, de la entidad gremial. El comunicado está dirigido a la opinión pública "con el propósito —según explica— de alertar acerca de grupos que desvirtúan con falsos conceptos las gestiones realizadas por ese núcleo sindical". Su texto expresa:

"Alertamos al pueblo ante quienes pretenden, en la actualidad, tergiversar hechos referidos a la prestación de los servicios sociales recuperados por este sindicato, luego de una pésima labor efectuada por la comisión directiva anterior, la que con absoluta falta de responsabilidad, dilapidó los bienes de la organización, hipotecándola y concursándola civilmente".

Luego de esta severa observación, refiere que sus compañeros trabajadores deben cuidarse de no ser sorprendidos en su buena fe por comentarios dados por personas que fueron desplazadas de sus cargos dentro de la institución "por los propios trabajadores", afirma el documento, agregando que esos ex dirigentes "no tienen suficiente honestidad para tal función".

A continuación, la nota hace mención de la situación de ese sector gremial a nivel nacional. Sobre el particular asegura que en nuestra ciudad la posición del mismo es satisfactoria, pero que en el resto del país su marcha es frenada por "una deficiente y burocrática administración centralizada en Buenos Aires a través del Consejo de Administración del Instituto de Servicios Sociales para los Trabajadores de la Carne, ley Nº 18.257".

Finalmente exhorta a los trabajadores de la carne a continuar unidos en la lucha por la conquista de un ideal económico, gremial y social.

ADHESION AL PLENARIO

Adhiriose al plenario convocado para pasado mañana, a las 21, por la Confederación General del Trabajo en Rosario, el Centro de Jubilados y Pensionados Metalúrgicos de nuestra ciudad. La reunión tendrá lugar en el teatro Olimpo, calle Corrientes 1235. La decisión del centro fue adoptada en el transcurso de un acto interno donde se facultó a la correspondiente comisión directiva para que asista a ese encuentro organizado por dicha regional.

Además, aquel centro resolvió celebrar mañana, a las 16, en el local de la calle Córdoba 797, una asamblea a los efectos de considerar la memoria y el balance del ejercicio anterior, y designar los nuevos miembros que habrán de regir los destinos de la institución. También será analizado el actual estado de las cajas, y el cambio de autoridades gubernamentales.

PROFESORES DIPLOMADOS

El Movimiento pro Restitución Derechos de los Docentes Nacionales Jubilados presentará pasado mañana, a las 18.30, en la sede del Centro de Ingenieros de Rosario, calle Laprida 935, a la profesora y escritora Alex Rodríguez Bonel quien disertará sobre el tema "La educación en el desarrollo de los pueblos y el status del docente en actividad y en retiro". Por su parte, el Colegio de Profesores Diplomados de Rosario ha invitado a sus asociados a concurrir a esa conferencia.

Una Entidad Eligió Comisión Directiva

La Asociación de Directores de Institutos de Enseñanza particular de la provincia de Santa Fe dio a conocer la nueva comisión directiva que regirá a la entidad, elegida en una reciente asamblea general.

Las nuevas autoridades de la entidad son: presidente, Manuel Cuevas Mederos; vicepresidente, Alfredo Serafino; secretaria, Alcira de Bustamante; prosecretaria y secretaria de actas, Francisca de Wenda; tesorera, Elsa de Von Ellenrieder; protesorero, Manuel Palermo; vocales de titulares, Paula de Viñas, Antonio de Vita, Ana de Fernández, María de Collin, Juana de Milatch, María Sitomirsky, Rosa de Rinaldi, Delia de Peralta; suplentes, Fanny Lehen, Rosa de Beltrami, Beatriz Borsani, Osvaldo Grecco; síndico titular, Francisco Martín; suplente Antonia Meglia.

DESPIDOS — INDEMNIZACIONES
ACCIDENTES DE TRABAJO
ASUNTOS LABORALES EN GENERAL
Dr. CELSO RAMON LORENZO
José Ingenieros 1491, 2º piso, Ofic. 204 ROSARIO
Avenida San Martín 1169, Local 11, SAN LORENZO

LA MORENITA instantáneo es un placer natural que merece su amor

CAFE INSTANTANEO LA MORENITA placer natural
ES OTRO PRODUCTO DE: J. G. PADILLA & CIA.

FIAMBRERIA Y DISTRIBUIDORA
"GINI"
PRODUCTOS PALADINI EXCLUSIVAMENTE

JAMON CRUDO, el kg.	$ 13.00
MORTADELA, el kg.	„ 2.40
BONDIOLA	„ 7.60
PALETA COCIDA	„ 6.60
CARRE DE CERDO, el kg.	„ 3.30
PATITA DE CERDO, el kg.	„ 1.70
JAMON COCIDO, el kg.	„ 9.70
PECHITO DE CERDO, el kg.	„ 2.50

VENTAS POR MAYOR Y MENOR
SAN JUAN 1176 - ROSARIO

nihuil TECNICA S.A.C.I.I.F. y A.
DISTRIBUIDORES
CARBORUNDUM Y "AA"
ABRASIVOS Arg.
AMPLIO STOCK
SAN MARTIN 1648

CASSSA
COMPAÑIA ARGENTINA DE SERVICIOS SOCIALES S.A.
PARA UNA MEJOR ATENCION AHORA EN
RIOJA 2276
t. e. 26090
ASISTENCIA MEDICA INTEGRAL.
ASESORAMIENTO JURIDICO, CONTABLE E IMPOSITIVO.
ASESORAMIENTO EN JUBILACIONES.
BECAS UNIVERSITARIAS, SECUNDARIAS Y PRIMARIAS.
ASISTENTES SOCIALES.
PEDICURIA.
DESCUENTOS EN FARMACIAS.
SEGURO DE SEPELIO.
ATENCION PERMANENTE

No pague de MAS
en ROBEL UD. PUEDE COMPRAR A ESTOS PRECIOS!....

LEVIS	IMPORTADO Lona - Azul	$ 52.-
LEVIS	CORDEROY Variados Colores	$ 54.-
LEE	IMPORTADO Azul - Lona	$ 52.-
WRANGLER	CORDEROY	$ 57.-
WRANGLER	IMPORTADO Azul - Lona	$ 53.-
LEE	Azul - NACIONAL	$ 39.-
LEE	NACIONAL CORDEROY	$ 42 50

VAQUEROS FAR WEST AZUL, ARENA, NEGRO KANSAS, LOIS, JEE, TEJANO, DRUMOND
LA MARCA QUE UD. BUSCA ESTA EN ROBEL

CAMPERAS CHEYENNE desde $ 49.90
PANTALON 3 COSTURAS AZUL $ 3.90

ROBEL Y SIEMPRE ROBEL
ENTRE RIOS 852
ENTRE RIOS 985
ENTRE RIOS 1115
ENTRE RIOS 1117

El Rincón de la Política

Oportunidad Malograda

Amplia repercusión tiene la mesa redonda de dirigentes partidarios que, a iniciativa de una revista porteña, se realizó días atrás en Buenos Aires. A ella asistieron representaciones del peronismo, del radicalismo del pueblo, de la Unión del Pueblo Argentino y de los ex comandos civiles. Las dos primeras estuvieron encabezadas por su dirigente de más alto nivel, Paladino y Balbín respectivamente, de UDELPA sólo estuvo presente Sandler y Rawson Paz fue la figura de más relevancia entre los ex integrantes de los comandos civiles. Sería ridículo negar importancia a esta reunión que tuvo su impulso inicial en la frustrada invitación de la Asociación de Corresponsales Extranjeros. Pero, tampoco debemos magnificar su proyección y mucho menos capitalizar positivamente para el país sus resultados.

x x x

En primer lugar, importantísimos sectores de la ciudadanía no estuvieron presentes y hubo entre los que estaban algunos que ya no tienen ninguna significación cívica. Los comandos se autodisolvieron a poco de la Revolución Libertadora para cuya realización se habían constituído y UDELPA fue un agrupamiento organizado alrededor de la candidatura a presidente del general Aramburu, circunstancia que, lamentablemente, no podrá repetirse. Faltaban corrientes tradicionales en la política argentina y sobre todo hombres públicos de gran significación que, por una u otra causa que no es esta la oportunidad de analizar, no están incluídos en las direcciones partidarias. En consecuencia, negamos rotundamente que esa mesa redonda sea una expresión fiel de la ciudadanía argentina. No fue más que la expresión de algunos sectores. Ponderables si se quiere. Pero nunca de la totalidad.

x x x

Los resultados fueron muy pobres. Casi podríamos decir que fue una carrera a quedar bien con el adversario presente. Sobre la base de no mirar para atrás por que "todos podremos lastimarnos", según expresó Paladino, las exposiciones giraron con el evidente propósito de eludir todo rozamiento y así llegamos a que el señor Rawson Paz olvidó todo lo que había dicho en reciente publicación, referida a la carta del teniente general Onganía al presidente de la Nación, en la que afirmó que Perón había sido nefasto para el país, para constituirse en poco menos que el campeón de su retorno. En eso también cayó Balbín a quien parece atrapó Paladino en una hábil maniobra dialéctica que llevó a la mesa redonda a aceptar por unanimidad que el primer factor para el reintegro de la República a la normalidad es el regreso del dictador prófugo.

x x x

Si no estamos mal informados, Perón no fue exiliado por ninguno de los gobiernos que ejercieron el poder desde su fuga. La Revolución Libertadora no hizo sino reconocer su derecho a asilarse en jurisdicción diplomática extranjera y a dar curso a la solicitud de la embajada del Paraguay para sacarlo del país. En concreto se exilió por su voluntad. De él depende regresar. Lo intentó una vez y su viaje fue interrumpido en Río de Janeiro según se dijo entonces por gestión del gobierno del doctor Illia ante el gobierno del Brasil, pero ha circulado recientemente, en medios peronistas, una cinta magnetofónica que registra una declaración de Perón en la que queda claro que cuando salió de España sabía que no se le permitiría ingresar al país.

x x x

Durante el gobierno de Frondizi, con quien había concertado el pacto político que llevó a éste al gobierno de la Nación, pudo regresar sin ningún riesgo, como no fuera el de los procesos que tiene instaurados ante la Justicia. Rojas Pinillas desafió ese riesgo en Colombia y allí está disputando el poder a las fuerzas políticas adversarias. Con Perón hubiera ocurrido lo mismo si la Justicia no hubiera encontrado mérito para condenarlo o la condena se hubiera cumplido. Lo que ocurre es que Perón pretende una rehabilitación al margen de la Justicia. Y eso no sería correcto. Por lo menos así lo entienden importantes sectores de la ciudadanía.

x x x

De cualquier modo no creemos que el regreso de Perón sea la base de cualquier proceso de reinstitucionalización de la República. La preocupación que siguió a ésta en los políticos, fue la apertura del trámite electoral a la mayor brevedad. Encolerizó a algunos de los panelistas que el ministro interino del Interior, Cáceres Monié hubiera afirmado que no estaban perimidos los hombres sino las estructuras políticas y hasta llegó a tildarse de insolencia tal concepto. Serenados los ánimos convendría que quienes eso afirmaron, exceptuada la representación peronista, explicaran a qué se debe la deserción de la juventud y a qué se reduce el cambio de estructuras que tanto reclaman. Es evidente que los partidos, no hablamos del peronismo que más que partido es un movimiento de esencia personalista, no han evolucionado paralelamente a la comunidad. Quizás el término "perimido" haya sido mal aplicado. Creemos así porque en ninguna parte de las declaraciones de Cáceres Monié, de Mac Loughlin y del propio presidente general Levingston aparece la intención de proscribir los partidos tradicionales. Se descuenta su existencia futura y solamente se sugiere la conveniencia de encuadrarlos en normas que garanticen su funcionamiento democrático. A éso no deben negarse los partidos si no quieren dilatar el proceso de normalización de la República.

x x x

Lamentablemente quedaron totalmente de lado grandes problemas nacionales. A nadie se le ocurrió proponer medidas positivas para combatir el fatídico brote de violencia que asuela al país. A nadie se le ocurrió llevar a la mesa redonda su preocupación por la corrupción imperante en medios oficiales y privados que nos despierta todos los días con una nueva y más gigantesca estafa que, a los pocos días, queda olvidada con sus beneficiarios tramando tranquilamente una reincidencia. A nadie se le ocurrió preocuparse por el problema de la instigación a la rebelión sin fines anunciados que practican impunemente los activistas financiados con el producto de robos y asaltos. A nadie se le ocurrió establecer las condiciones mínimas de convivencia democrática que el gobierno cree indispensables para iniciar el proceso de normalización institucional. Sólo les preocupó mantener la fisonomía exclusivista de sus respectivos partidos. Nadie se lo niega. La prueba es que la mesa redonda que tuvo carácter de reunión de partidos y no de políticos individualmente, pudo realizarse sin ninguna dificultad y su deliberación ha sido publicada en sus menores detalles. No hay que crear fantasmas porque a lo mejor se nos aparecen.

LUCIANO ESCUDERO

ESTADO DEL TIEMPO

Estado del tiempo a las 13 preparado por Oscar R. Benítez con información original del Servicio Meteorológico Nacional.

Los efectos del aire frío que cubre virtualmente casi todo el país se manifestaron en nuestra ciudad y alrededores con una jornada desapacible. La temperatura máxima de ayer fue de tan solo 10 grados a las 16 horas, mientras que la mínima de hoy fue de 3 grados 4/10 a las 5 de la mañana.

Nuevamente esta madrugada el cielo se cubrió de nubosidad baja comenzando a lloviznar en forma débil e intermitente a las 7.10. La visibilidad se vio reducida por nieblas y neblinas. Al cierre de esta edición el cielo continuaba todavía cubierto habiendo mejorado sensiblemente la visibilidad y el techo de nubes.

A las 13 la temperatura se elevaba a 10 grados, la humedad 92 %, la presión 762,3, el viento del este nordeste a 20 kilómetros, cielo cubierto, la visibilidad 8 kilómetros reducida por neblina.

ESTADO GENERAL DEL TIEMPO

El cielo se encuentra cubierto en el litoral fluvial donde se producen algunas lloviznas y neblinas y parcialmente nublado en la Patagonia, despejado en el resto del país.

La temperatura se encuentra más o menos normal en la Patagonia y de 2 a 4 grados por debajo de la normal en el resto del país.

Continúa el aporte de aire marítimo proveniente de un anticiclón ubicado al este de nuestra zona aportando aire muy húmedo que produce abundante nubosidad baja y algunas lloviznas. Tiende a desplazarse muy lentamente.

PRONOSTICO PARA ROSARIO Y ALREDEDORES

Hasta el mediodía tuvimos nubosidad en aumento, algunas lloviznas. Para el resto de la jornada algo inestable, ambiente frío y húmedo.

Para mañana: algo inestable durante la madrugada, luego aclarando parcialmente con leve ascenso de temperatura.

Las perspectivas generales para el viernes: algo nublado, poco cambio de temperatura.

JULIO EN LA ESTADISTICA

Julio resultó un mes muy variable en cuanto al régimen de temperatura, especialmente por los fríos de la primera quincena con relación a la segunda en que hubo temperaturas máximas en la mayoría de los días superiores a los promedios normales. La temperatura media resultó de 10 grados 2/10, valor éste sensiblemente superior al normal.

La temperatura mínima absoluta fue de 4 grados 6/10 bajo cero registrada el día 8, mientras que la máxima absoluta se observó el día 25 con 26 grados 6/10. Ese día fue asimismo el día más cálido con una temperatura media de 21 grados. Los días más fríos del mes fueron el 5 y el 6 con una temperatura media de 4 grados respectivamente.

Con respecto a las lluvias éstas sumaron 25 milímetros 5/10, haciendo un total en lo que va del año de 626 milímetros 4/10.

La humedad relativa, resultó algo inferior al promedio normal como consecuencia especialmente de las bajas temperaturas y ambiente seco de la primera quincena.

Agregemos que se produjeron 12 heladas, 11 en la primera quincena siendo ésta la mayor secuencia de heladas ininterrumpidas observadas en los últimos 12 años. Hubo 16 días con neblinas cuatro con nieblas, dos con formentas y uno con lloviznas. También hubo dos días con lluvias.

EMPRESA DE SERVICIOS FUNEBRES
VITANTONIO y Cía. S.R.L.
ATENDIDA PERSONALMENTE LAS 24 HORAS DEL DIA POR SUS PROPIETARIOS
AMBULANCIAS
TRASLADOS
Paraguay 3102 – Tel. 82333 – Rosario

Créase o No de Ripley

A una Información se Refiere Alto Tribunal

Con la firma de su secretario, doctor José M. Ravena, la Corte Suprema de Justicia de la provincia ha dirigido al director de CRONICA la siguiente nota: "Con relación a la visita de protocolo que el Sr. Gobernador de la Provincia anunciara a la Suprema Corte de Justicia para el día martes 28 de julio ppdo. y que fuera postergada por enfermedad del titular de aquella, Dr. Julio Argentino Casas, por indicación del señor presidente, esta secretaría en Rosario, hace saber que dicha visita está prevista para cuando el titular del alto cuerpo se reintegre a sus funciones. Esta situación es perfectamente conocida en la ciudad de Santa Fe (sede del organismo), donde por todos los medios de difusión, se dio a conocer el motivo de la postergación de la visita, el mismo día en que debió realizarse. De modo que cualquier especulación que pretenda basarse en ese hecho, carece totalmente de fundamento".

ACLARACION

"Con respecto a la noticia aparecida en un vespertino de esta ciudad (se refiere a nuestra edición de ayer) sobre la comparecencia en la secretaría de la Corte Suprema de un juez y un secretario que según el trascendido habrían ido a radicar una denuncia contra un empleado del Tribunal que fuera hace un tiempo imputado de anormalidades sexuales, cabe poner en conocimiento del público, que el mencionado empleado ya no pertenece al Poder Judicial, por lo que la Corte carece sobre él de potestad jerárquica, base del poder de superintendencia. Por lo demás, no es cierto que se pretendiera interponer tal denuncia que correspondería último caso, al ámbito jurisdiccional. Saludo a Ud. con toda consideración".

Ministerio de Obras y Servicios Públicos
SECRETARIA DE ESTADO DE OBRAS PUBLICAS Y TRANSPORTE

Dirección Nacional de Transportes Terrestres

EDICTO

En cumplimiento de lo dispuesto en el art. 19 del Reglamento General de la Ley Nº 12.346, se hace saber a los interesados que pueden presentar a esta Dirección Nacional hasta quince (15) días después de esta publicación, en un escrito original, con tres copias del mismo, las observaciones que estimen pertinentes con respecto a la siguiente solicitud de permiso hecha de conformidad con las prescripciones de los artículos Nº 2 de la Ley referida y Nº 17 de su reglamento.

Expediente Nº 4009/70 T. Empresa: Empresa General Urquiza S. R. L. Domicilio: San Luis Nº 4030 Rosario (Provincia de Santa Fe). Clase de servicio: Pasajeros.

Itinerario: Rosario (Provincia de Santa Fe) . San Carlos de Bariloche (Provincia de Río Negro), por rutas nacionales Nos. 9, 188, provincial Nº 65 y nacionales Nos. 5, 35, 152, 22 y 237, con ramal a San Martín de los Andes (Provincia de Neuquén), a partir de la intersección de las rutas nacionales Nos. 237 y 22, por ésta, la Nº 40 y "d", con las siguientes frecuencias semanales: por la línea troncal ocho (8) en verano y cuatro (4) en invierno; por el ramal a San Martín de los Andes cuatro (4) en verano y dos (2) en invierno. Se efectuará tráfico desde localidades comprendidas entre Rosario y General Viamonte (Provincia de Buenos Aires) con destino a las ubicadas entre Santa Rosa (Provincia de La Pampa) y San Carlos de Bariloche y San Martín de los Andes y viceversa.

Nº 6690 . 5 al 7/8/70

Cena a Beneficio de una Entidad

La Asociación Cooperadora del Policlínico "Dr. Roque Sáenz Peña" consecuente con el propósito municipal de dotar a dicho nosocomio de nuevas instalaciones, realizará el 21 del corriente, a las 21, una cena de beneficio a los efectos de recaudar los fondos necesarios para ayudar materialmente en dicho reequipamiento. La reunión tendrá lugar en el local de calle San Martín 3250.

Esta fiesta, asimismo revestirá carácter de homenaje al personal profesional del Policlínico, doctores Rafael Babini, Agustín Quarante, Nélida G. de Soberón, Juan Yaquinto y Lidya Remes, y a la enfermera Ramona Q. de Piclu, quienes recientemente se han acogido a los beneficios de la jubilación.

Aniversarios Memorables

MAÑANA 6 DE AGOSTO

La Transfiguración de Jesucristo. - Jesús ya había narrado a sus discípulos los muchos padecimientos que tendría que soportar en manos de los judíos. Llevó consigo a Pedro, Santiago y Juan al monte Sión donde les dejó entrever el futuro de gloria que les esperaba transfigurándose para conversar con Moisés y Elías.

1783 - La ciudad de Salta es erigida en cabecera de la Intendencia del mismo nombre, abarcando el territorio de esa provincia, Jujuy, Santiago del Estero, Orán, Tucumán, Catamarca, Puna y Tarija.

1789 - Nace en San Juan Salvador María del Carril.

1819 - Muere Antonio González Balcarce.

1821 - La Banda Oriental jura su constitución y se considera incorporada al Brasil como Estado Cisplatino conforme a los votos de un Congreso reunido en Montevideo el 31 de julio.

1840 - La fuerza expedicionaria de Lavalle contra Rosas entra en Buenos Aires por San Pedro.

1861 - El presidente Derqui se entrevista con Urquiza y Mitre sin éxito para intentar un arreglo de las desavenencias que separaban a Buenos Aires de la Confederación.

1865 - Se funda Chacabuco en la provincia de Buenos Aires con el primitivo nombre de Guardia Nacional.

Mercado de Papas

Zona Rosario:
Anterior, 1.030; entrada, 130; salida, 455; existencia, 705. Cotización, $ 0.80-1.80.

Sudeste:
Anterior, 12.495; entrada, 4.469; merma, 14; salida, 3816; existencia, 12.134. Cotización: $ 0.70-1.50.

Papas lavadas, precio $ 1.10 a 1.60.

Mercado de Carnes de Rosario

Entraron esta mañana 749 vacunos clasificados en 372 novillitos y toros, 362 vacas y vaquillonas y 15 terneros y mamones. Tránsito: 338.

PRECIOS CORRIENTES

NOVILLOS
Especiales y buenos: 381 a 410 ... $ 99.— a 110.40

NOVILLITOS
Esp. y buen. . " 61.— " 120.—

VACAS
Esp. y buenas " 48.— " 86.20

VAQUILLONAS
Esp. y buenas " 65.— " 110.—

TERNEROS
Esp. y buenos " 60.— " 125.—
Mamones ...... " 81.40 " 1.—

TOROS Y TORUNOS
Esp. y buenos. " 62.— " 86.—

COMPRAS

La CAP adquirió para consumo, 54; para exportación, 61; Abasto local, 121; Abasto campaña, 297; invernada, 22; el frigorífico Swift adquirió para exportación, 42; para conserva, 144; Maciel, 8.

ESTADO DE PLAZA
Muy firme.
28 camiones.

CICLES - TOBA
OFRECE: Bicicletas en todos los rodados y plegables
— CREDITOS A SOLA FIRMA —
Triciclos — Cochecitos para bebé — Autitos.
AV. SAN MARTIN 1012 T. E. 2501 SAN LORENZO

POCHO BERNARDO
SERVICIOS DE CALIDAD
UNICA DIRECCION:
Br. 27 DE FEBRERO 1353/55 T. E. 87301

COCHERIA CARAMUTO
PRESTIGIO y HONESTIDAD
Mas de medio siglo de experiencia
DESCUENTOS ESPECIALES A FAMILIARES ASOCIADOS A PREVINCA S.A.
CORDOBA 2936
T.E. 38-7897
38-925

CASA CAMPANILE e HIJOS
CONSULTE PRECIOS Y PLAN DE PAGO
SERVICIO DE CALIDAD
Av. PELLEGRINI 1126
Teléf. 49550
CALLAO 153
Tel.: 39-9091 y 39-6586

AVISOS FUNEBRES

† **IRENE MOLINA DE LOPEZ** (Q. E. P. D.) — Falleció el día 5 de agosto de 1970, a los 57 años de edad, c. a. s. r. c. y b. p. Su esposo: Ciriaco Adelmo López; sus hijos Alberto Adelmo, Rodolfo, Elsa, Fernando, José, Norberto, Margarita y Alicia; sus hijos políticos: Sara Borgio, Sofía López, Felipe Pistone, Angela Campos, Estela Villan, Jorge Chavez y José Caporalini; sus hermanos: Ernesto, Magdalena y Antonia; sus hermanos políticos: Victorio Ghelfi, Simón Ermanich y Delia López; sus nietos, sobrinos, primos y demás deudos invitan al cementerio El Salvador, mañana, a las 16 horas. Casa mortuoria: Corrientes 4049. — Servicio: Francesio y Lusardi S. R. L.

† **GENTILINA GASTRICINI DE POLINESI** (Q. E. P. D.) Falleció en Arroyo Seco, el día 4 de agosto de 1970, a los 73 años de edad, c. a. s. r. y b. p. Sus hijos: Humberto, Elmida, José, Nello, Lidia, Celestina, Antonia y María; sus hijos políticos: Ana Pinescchi, Pedro Fabri, Nella Attorresi, Lidia y Humberto Pinescchi, Gaspar Settecase, Juan Pinescchi y Aroldo Benigni; sus hermanos: Luis, Primo y Prima Castricini; sus hermanos políticos: Concepción Giacomini, Dora Bandoni y Bruno Baldaseroni; sus nietos, bisnietos, sobrinos, primos y demás deudos invitan al cementerio local, hoy, a las 17 horas, previo responso en la iglesia La Asunción. Casa mortuoria: Gaboto 328, Arroyo Seco. — Serv. Francesio y Lusardi S. R. L.

† **MARCOS HIPOLITO LUCERO** (Q. E. P. D.) — Falleció el día 4 de agosto de 1970, c. a. s. r. c. y b. p. Su esposa: Milagro L. B. de Lucero; sus hijos: Haydée D., Marcos Santos, Elba G. Leopoldo F. y María Teresa; sus hijos políticos: Hector, Anita, Luis, Rosita y Enrique; sus nietos: Ana María, Jorge, Susana Patricia, Luisito y Marcelito Javier; sus hermanos políticos, sobrinos, primos y demás deudos invian al cementerio La Piedad, hoy, a las 16 horas. Casa mortuoria: Necochea 1259. — Servicio: Gentile y Moyano S. R. L.

† **SALVADOR BLESI** (Q. E. P. D.) — Falleció el día 3 de agosto de 1970. Se Durmió en la Paz del Señor. Sus hijos: María Esther, Angela Beatriz, Omar Juan; sus futuros hijos políticos: Rubén Loero, Joaquín Rodríguez; su hermano: Cataldo Blesi; sus hermanos políticos: Rosa B. de Blesi, Juan Rodríguez, Francisca L. de Rodríguez, Félix Quinteros, Carmela L. de Quinteros, Rosario Lazzara, Amelia L. de Lazzara, José Polido, María L. de Polido, Angela L. de Blasich, Salvador Lazzara, Ana C. de Lazzara y Celia S. de Lazzara; sus sobrinos, primos y demás deudos participan su fallecimiento e invitan al cementerio de Disidentes, mañana, a las 10 horas. Casa mortuoria: Suipacha 2365. — Servicio: Campanile e Hijos.

JACOBO GABE (Q. E. P. D.) — Falleció el día 4 de agosto de 1970. Su esposa: Shulamit Hurevitz de Gabe; sus hijas: Diana y Paulina; sus hijos políticos: Francisco y Miguel; sus hermanos: Enrique, Aída, Luisa, Rebeca; sus hermanos políticos, sobrinos y demás deudos invitan al cementerio Israelita, hoy, a las 15 horas. Casa mortuoria: Dr. Rivas 1037 (San Martín al 3900). — Servicio: Vicente Bernardo e Hijos.

CATALINA STEIMERG DE STIBELMAN (Q. E. P. D.) — Falleció el día 4 de agosto de 1970. Su esposo: Adolfo Stibelman; sus hijos: Matías José y Mauricio Abel; su hija política: Miriam de Stibelman; su madre: Sofía Kohan Vda. de Steimberg; sus hermanos: Samuel, Jaime y Mauricio; sus hermanos políticos, nietos, sobrinos y demás deudos invitan al cementerio Israelita, hoy, a las 16 horas. Casa mortuoria: Mendoza 876. — Servicio: Vicente Bernardo e Hijos.

† **CATALINA RAPETTI** (Q. E. P. D.) — Falleció en Capitán Bermúdez, el día 3 de agosto de 1970, c. a. s. r. c. y b. p. San Nicolás servicios sociales S. A. C. I. F. I. participa el fallecimiento de su sòcio accionista y comunica que sus restos fueron inhumados en el cementerio local. Hogar de duelo: Capitán Bermúdez. — Servicio: PREVINCA.

† **RICARDO RODRIGUEZ** (Q. E. P. D.) Falleció en Capitán Bermúdez el día 3 de agosto de 1970, c. a. s. r. c. y b. p. San Nicolás servicios sociales S. A. C. I. F. I. participa el fallecimiento de su socio accionista y comunica que sus restos fueron inhumados en el cementerio local. Hogar de duelo: Capitán Bermúdez. — Servicio: PREVINCA.

† **AGRIPINA E. DE COLOMBO** (Q. E. P. D.) — Falleció en Andino el día 3 de agosto de 1970, c. a. s. r. c. y b. p. San Nicolás servicios sociales S. A. C. I. F. I. participa el fallecimiento de su socia accionista y comunica que sus restos fueron inhumados en el cementerio local. Hogar de duelo: Andino. — Servicio: PREVINCA.

† **CORNELIO PEREZ** (Q. E. P. D.) — Falleció en la zona rural de Díaz, el 3 de agosto de 1970, c. a. s. r. c. y b. p. San Nicolás servicios sociales S. A. C. I. F. I. participa el fallecimiento de su socio accionista y comunica que sus restos fueron inhumados en el cementerio local. Hogar de duelo: Zona rural de Díaz. — Servicio: PREVINCA.

RECORDATORIAS

† **ENCARNACION VILLALBA VDA. DE ASPERA** (Q. E. P. D.) — Falleció el día 4 de julio de 1970. Sus hijas, hijos políticos, nietos, bisnietos, hermana, sobrinos y demás deudos agradecen íntimamente a sus amistades relaciones y vecinos, la sastenc il velatirai y sepeloio, ofrenda florales, notas de pésame, telegramas, donaciones a instituciones de beneficencia y demás expresiones de condolencia recibidas con motivo de su lamentado fallecimiento.

FRANCESIO y LUSARDI
EMPRESA DE SERVICIOS FUNEBRES
VILLA DIEGO | Belgrano 41 - Tel. 29
VILLA AMELIA | ARROYO SECO
SUC BARRIO BELGRANO: MENDOZA 6355
SAN MARTIN 3901 TEL. 80350 - ROSARIO

EMPRESA
VICENTE BERNARDO e Hijos
Más de Medio Siglo de Experiencia, al Menor Costo
CONSULTE NUESTROS PRECIOS - Amplias Facilidades
E. RIOS 2650, T.E. 80611 - MENDOZA 2812, T.E. 39565
CASA VELATORIO

GENTILE MOYANO y Cía. S.R.L.
EL MEJOR SERVICIO AL MENOR COSTO
Sucursal: MENDOZA 6479 tel 57212 | SERVICIOS SOCIALES ABONESE
ATENCION PERMANENTE DE SUS PROPIETARIOS
Avda. CORRIENTES 1824 tel. 811044-86018

TORALES y BERMUDEZ
COCHERIA
S. R. L.
Sepelios — Traslados — Ambulancias
CORRIENTES esq. MONTEVIDEO — T. E. 48086
Seguro de Sepelio

PROCESO DE NITRURACION EN SALES TENIFER-TUFFTRIDING BAJO LICENCIA DEGUSS A, Departament Durferrit Frankfurt Alemania

Indicado para cigüeñales — Arboles de levas — Botadores y piezas sometidas al desgaste y la fatiga.

Piezas ferrosas en general que trabajan en condiciones deficientes de lubricación o altas temperaturas.

El proceso Tenifer — Tuffitriding provee una primera capa dura de 14 a 16 micrones con una penetración de nitruros hasta 0,2 mm. que no es quebradiza y puede soportar deformaciones plásticas sin desprenderse. Es realizable sobre cualquier acero aleado y fundiciones ferrosas.

NITRUFER ROSARIO S.R.L.
TUCUMAN 3850 T. E. 38-0966 ROSARIO

TRAGICO FIN DE UN TAXIMETRISTA

CONTRA UN ARBOL CHOCO SU AUTO

Hace pocos días un taxista perdió la vida en un accidente, donde la velocidad fue la principal causante, a poco en jurisdicción de la seccional octava, otro automóvil de alquiler que marchaba a un tanto más de lo permitido por las ordenanzas existentes, fue causa de un accidente de consecuencias y esta mañana, en jurisdicción de la seccional cuarta, un taximetrista perdió la vida debido precisamente a una conducción carente de prudencia. A las 9.10, por la venida Wheelwright en dirección al Oeste circulaba el automóvil de alquiler chapas RA 4620, a cargo de Carlos Daniel Rodríguez, argentino, de 30 años, soltero, con domicilio en Corrientes 1605, vehículo en que viajaba en carácter de pasajero, Angel Romero, argentino, de 41 años, viudo, domiciliado en Balcarce 2966.

Cuando el rodado llegaba a pocos metros antes de la esquina con calle España, el conductor trató de aventajar a una pick-up que llevaba su misma dirección, pero debido a la humedad del pavimento provocada por la precipitación pluvial, el automóvil de alquiler se desvió de su línea de trayectoria y debido a la velocidad que mantenía, se proyectó contra la acera a cuyo cordón sobrepasó para ir a estrellarse violentamente contra un árbol plantado en el lugar, resultando el conductor con lesiones de tal magnitud que le provocaron la muerte en forma instantánea.

El pasajero sólo sufrió contusiones de menor cuantía, que le fueron atendidas en el hospital Central, recibiendo tres puntos de sutura.

Las actuaciones sumariales corren por cuenta de la seccional cuarta, donde se instruyen las actuaciones sumariales pertinentes.

En Jefatura

Cuando salía a la calle esta edición, en el despacho del titular policial, el comandante mayor de Gendarmería (R) D. Agustín Feced, había reunido a representantes de la prensa en sus tres manifestaciones, para conocer a los acreditados ante la repartición y mantener con ellos una conversación sin carácter oficial y recibir sugestiones que pudieran servir de colaboración en el cumplimiento de las nuevas funciones del policía. En el correr de la reunión fue servido un vino y al promediar el acto se palpaba un ambiente de grata cordialidad. Mañana informaremos respecto a lo conversado en la misma.

ACLARAN EL ASESINATO DE UN HOMBRE: LO MATO SU CUÑADO

Luego de una serie de diligencias llevadas a buen puerto en razón de la dedicación y habilidad del titular de la seccional 18ª (Tablada) que actuó con personal a sus órdenes, fue totalmente esclarecido el asesinato de Pedro Nolasco Pacheco, argentino, de 40 años, casado, domiciliado en Colón y Garibaldi, quien anteayer a las 19 fuera internado en el Hospital Central Municipal presentando una herida de bala en el costado izquierdo del tórax, de cuyas consecuencias falleció cuando se le prestaban los primeros auxilios. Interrogada que fue la hermana del muerto, Delicia Pacheco, la misma manifestó que autor del homicidio podría ser su esposo, Eleuterio Francisco Acosta, argentino, de 62 años, domiciliado en la misma finca, quien había desaparecido del lugar. Luego de paciente búsqueda fue localizado y detenido el sospechoso, que terminó por confesar la autoría del hecho, facilitando el secuestro de un revólver con una cápsula servida, que es de calibre 32 largo. El matador va a ser interrogado en la fecha, con motivo de las causales del hecho, habiéndose impuesto de su detención el juez de instrucción de turno que deberá intervenir en el procesamiento del homicida.

APRESAN OTRO HOMICIDA

Personal de la seccional 19ª (Fisherton) que tomara intervención al ser hallado en un basural de la zona el cadáver de Ramón Higinio Palavecino, de 44 años, que vivía en el lugar; presentando el cuerpo una profunda puñalada en el hemitórax izquierdo, luego de una serie de averiguaciones, la policía estableció que el matador era el llamado Esteban Giménez, argentino, de 34 años, casado, residente en el mismo basural, el que al ser detenido hizo entrega de un cuchillo de veinte centímetros de hoja, arma utilizada en el hecho, que fue provocado por diferencias surgidas en las tareas de explotación de residuos. Se actúa en consecuencia.

ATENTADO FALLIDO

Funcionarios policiales de la seccional 20ª (Empalme Graneros) y de Seguridad Personal de la División de Investigaciones trabajan en procura de la identificación y detención de los supuestos autores de un atentado contra la vida de un trabajador ferroviario, Héctor Ramón Jacquet, argentino, de 37 años, casado, domiciliado en Mina Clavero 1180, quien en momentos en que cumplía su misión específica en vías del Mitre a la altura del kilómetro 309/500 en horas de la noche, desde un automóvil blanco que circulaba por la ruta 34, le hicieron varios disparos de armas de fuego, salvando su vida por haberse arrojado prestamente a tierra. La policía trata de establecer si los disparos fueron deliberadamente hechos contra el ferroviario o tenían otro destino o si se trataba de un intento de entorpecimiento en el desplazamiento de convoyes por la vía en cuestión.

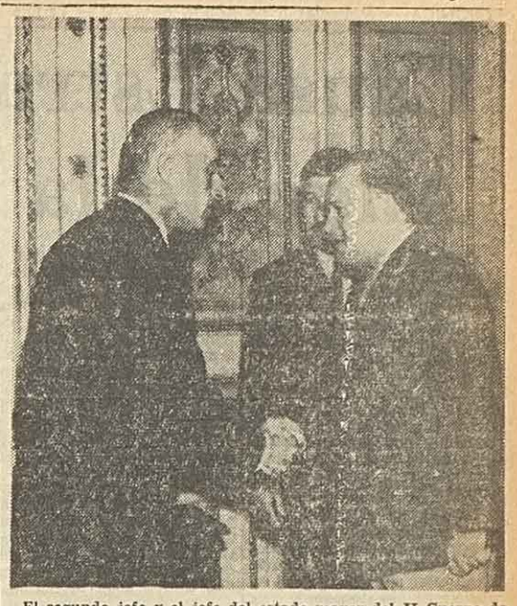

El segundo jefe y el jefe del estado mayor del II Cuerpo de Ejército, general Elvio Leandro Anaya, felicita al nuevo titular policial, Comandante Mayor de Gendarmería (R), Agustín Feced, al ser puesto en el cargo, en la tarde anterior.

MILITARES Y CIVILES UNIDOS EN MULTIMILLONARIA DEFRAUDACION

C. FEDERAL, 5 (AP.) — El gobierno nacional, que ha tomado intervención directa en el caso, está firmemente decidido a poner coto en el país con las multimillonarias maniobras dolosas de empresas y personas vinculadas a éstas, que se han incrementado en los últimos tiempos.

Ayer en conferencia de prensa el titular de la Dirección General Impositiva, Pedro Pavessi entre otras cosas, declaró que prosiguen intensamente las inspecciones "sorpresa" en distintas firmas y casas comerciales destinadas principalmente a desterrar la usura del país.

Se sabe además que ante el monto y las derivaciones de las acciones fraudulentas, participarían de la pesquisa organismos de Seguridad del Estado y otros de Inteligencia. Al parecer esta intervención se debería a que en una de esas defraudaciones estan implicados tres militares en situación de retiro.

UN DIARIO DENUNCIA

La denuncia pública sobre estas estafas, que causó revuelo entre algunos investigadores y en círculos empresarios ya que no se conocían las mismas, fue hecha el lunes por el diario "El Cronista Comercial", un matutino especializado en cuestiones económicas y relacionado con los sectores industriales y empresarios más poderosos.

La nueva modalidad de las actividades ilícitas consistiría en la adquisición por parte de los implicados de acciones de una firma que cotiza en el mercado bursatil local, en número suficiente como para asegurarse la dirección de la misma y luego en la venta separada de casi todos los elementos del activo físico de la compañía.

VIOLACION DE LEYES

De hecho se viola la Ley de Transferencias de Fondos de Comercio y se deja a los acreedores comerciales además del personal, sin poder cobrar sus créditos por entrega de mercaderías, préstamos o jornales.

La denuncia, en principio, fue formulada por la Comisión Nacional de Valores con referencia a Daniel Bass y Compañía S. A., que se dedicaba a la fabricación de chocolates y golosinas.

El Juez de Instrucción Jorge Quiroga habría decretado el procesamiento del comodoro de la fuerza aérea argentina en situación de retiro Martín Rafael Cairo, el Comandante de la Gendarmería (RE.) Héctor Horacio Harguindeguy, del teniente de navío (RE) Arnold Cambiasso, de Ana María Victoria Casaretto de Pla, Carlos Venegas, Sara Bahamonde de Pucciarelli, Guillermo Forstmann y César Chaikin, por los presuntos delitos de defraudación y hurto.

BUSCAN A PROFUGOS

Forstmann y Chaikini tienen captura recomendada y la Policía Federal ha elaborado partes que se distribuyeron a todo el país y al exterior, para detenerlos a la brevedad.

Las actividades de la organización se remontan a dos años atrás y tienen ramificaciones internacionales, ya que el grupo compró en reiteradas ocasiones el paquete accionario de diferentes núcleos económicos, vendía los inmuebles a sociedades uruguayas, supuestas, tras lo cual disolvían todo.

Además, ante el alcance de las estafas, pudo saberse que en las actuaciones intervienen otros cinco jueces de instrucción del foro local.

Otra defraudación que oscilaría entre los 700 y 1.000 millones de pesos "viejos", con trece detenidos hasta el momento, pudo detectarse en perjuicio de Shell Compañía Argentina de Petróleo S. A.

Los bandidos sustraían gasoil en la planta de bombeo número 14 de esa empresa, en la localidad bonaerense de Dock-Sud y lo enviaban a un depósito de fuell-oil, frente a la misma cisterna.

LAS DETENCIONES

Las pesquisas corrieron por cuenta de la Brigada Sur de Investigaciones, con asiento en Avellaneda, de la policía bonaerense y epilogaron con las detenciones de Salvador Domingo Britos, Edgar Alberto Batista, Ramón Ruiz, Jorge Kosky, Manuel Palacios, Jacobo Antonio Satz, Manuel Tomás Jeanmart, Alberto Maciel Andrusin, José Rosa Vázquez, Itálico Ramón Giordano, Santos Martín Barrasa y Mario Pérsico.

La misma policía de la provincia de Buenos Aires, tras exitosa actuación, requirió la captura de un comerciante que aparece como principal responsable de una serie de estafas que ascenderían a cifras también millonarias.

Se libró exhorto a la policía de Mendoza de Armando Pennone de la empresa "Los Plateros", dedicada a la elaboración de frutas y conservas envasadas.

Pennone aparecería como el endosante de los pagarés que los comerciantes adquirentes de las mercaderías entregaban a representantes de esa firma.

Los documentos se extendían a treinta, sesenta o noventa días, para su cobro y se contraía el compromiso de entregar la mercadería en un plazo no mayor de quince días, que no se cumplía.

Un Premio Especial de la Lotería de Salta Cayó en Esta

En el sorteo del jueves anterior se vendió en Rosario el auto número 17 de la lotería salteña. La unidad cero kilómetro, libre de eventuales, correspondió al número 21291, fracción vendida en el negocio de loterías de calle Córdoba 1140.

La Lotería de Salta continúa beneficiando a sus seguidores en nuestra ciudad, a través de premios de singular importancia, y su sorteo semanal se realiza todos los jueves a las 21.30. Esta emisión que produce el Banco de Préstamos y Asistencia Social de Salta, entre otras de sus novedades incluye el pago de las cuatro, tres y dos últimas cifras, del primero al quinto premio.

Nuevo Jefe de la Oficina de Prensa

Por disposición de la superioridad en el día de ayer se hizo cargo de Relaciones Públicas y Oficina de Prensa de la Jefatura, el oficial principal D. Julio A. de Paul, correcto funcionario que ha cumplido una eficaz carrera en la repartición y está ampliamente capacitado para su nuevo cargo.

Los cambios de personal concretados ayer, son los siguientes: comisario Máximo Ceballos, de Div. Inv., a Div. Personal (a espera de destino); comisario Adelmo Pierani, se desempeñará como Jefe División Técnica. Subcomisario Eduardo Scaramuccia, del Servicio Inform. a la sección 14ª; subcomisario Salomé Romero, de Rel. Públicas, a las Secc. 3ª; subcomisario Eleuterio Candapaez, de la Secc. 3ª a la Secc. 11ª; subcomisario Santiago Torres y Peralta, de la Secc. 2ª, a la Secc. 7ª; subcomisario Leonardo Saccomanno de la Secc. 7ª a la Secc. 2ª; Of. Principal, Luminato Bertoloni, de la Sec. 30ª al Serv. Informaciones (subjefe); Sub Inspector Ramón B. Sayago, de la Secc. 21ª a la Secc. 16ª; Subayudante Alberto Martín, de la Secc. 18ª a la Secc. 21ª; Subayudante Oscar Valenzuela de Div. Inv (R. H.), a la Secc. 15; Subayudante Américo Almada, de la Secc. 15ª, a la Secc. Caballería; subayudante Silvio E. Rodas, de la Secc. Caballería, a Gdia. Inf. Motorizada.

PELIGROSA PATOTA LESIONO SERIAMENTE A UN CIUDADANO

CAÑADA DE GOMEZ, 5 (Agencia). — En la madrugada del día de ayer, mediante un llamado telefónico, se tuvo conocimiento en la seccional 1ª de policía, que en las inmediaciones de la estación ferroviaria de esta ciudad, se había originado un incidente entre varios individuos, a consecuencia del cual una persona había resultado con lesiones de cierta consideración.

Una comisión encabezada por el titular, oficial principal Néstor Ferrari, se constituyó en el lugar del hecho, estableciendo que efectivamente, quien resultó ser Horacio Raúl Quiriconi, argentino, soltero de 19 años de edad, relojero, con domicilio en calle 3 de Febrero 3428, de la ciudad de Rosario, que momentos antes y conjuntamente con unos amigos, salieron de un establecimiento bailable, para dirigirse a tomar un tren; fueron reiteradamente insultados y provocados por los ocupantes de dos automóviles, que pasaron repetidas veces junto a ellos, para finalmente descender de los rodados y atacarlos, arrojándoles piedras y utilizando además, al parecer un objeto, contundente con el cual lesionaron al joven al que tras aplicarle golpes de puño y puntapiés, ascendieron nuevamente a los vehículos y rápidamente se dieron a la fuga. Quiriconi, resultó con distintas heridas en diversas partes del cuerpo, siendo auxiliado por los funcionarios que intervinieron en el caso. Las autoridades procuran la detención de los agresores y se instruyen las actuaciones con intervención del Juzgado Correccional en turno de la ciudad de Rosario.

ROBO DOMICILIARIO

CAÑADA DE GOMEZ, 5 (A.) — En la seccional primera de policía, denunció Raúl Pedro Sánchez, domiciliado en Bv. Balcarce 575 de esta ciudad, que durante su ausencia y la de sus familiares, autor o autores ignorados, luego de violentar una ventana, le sustrajeron 40.000 pesos nacionales que guardaba un familiar, en el interior de la vivienda, producto de un haber jubilatorio recibido. Las autoridades realizan las investigaciones del caso, para lograr la identificación y captura de los malvivientes.

RATERO DETENIDO

En oportunidad en que el sub-oficial Benjamín Alvarez, de la división de investigaciones se encontraba de recorrida por la zona céntrica de la ciudad, sorprendió a un sujeto en actitud sospechosa, por lo que procedió a interrogarlo, resultando ser Isidoro Espejo, argentino de 65 años, sin domicilio conocido, quien no supo dar explicaciones de algunas herramientas que llevaba consigo. Interrogado exhaustivamente y luego de evasivas, Espejo declaró que se dedicaba a robar elementos que se encontraban dentro de los vehículos estacionados, y que las herramientas que estaban en su poder eran el producto de una de sus actuaciones. Posteriormente se logró establecer que las mismas habían sido sustraídas de su automotor al señor José Luis Amadio.

Por su parte, Espejo fue puesto a disposición del Juzgado Correccional en turno de la ciudad de Rosario.

ES BUSCADO UN ESTAFADOR Y LADRON, POR VARIOS HECHOS

Personal de la seccional 3ª bajo la conducción de su titular el comisario Mariano Latini y de Robos y Hurtos, dirigidos por el subcomisario Leonardo P. Gonella, realiza activas diligencias tendientes a la detención del llamado Rodolfo Freites Casas, domiciliado en la avenida Godoy 3990, quien se halla acusado de estafas, robos y falsificación de firma. El imputado fue denunciado por Rufino Raimundo García, argentino, de 61 años, casado, domiciliado en Lavalle 2370, quien fue contratado por aquel para el transporte de una mercadería que debía retirar de Mitre al 1400 y al concurrir al lugar el supuesto cliente mediante un ardid le solicitó el préstamo de $ 3.700, diciendo que al final del viaje le pagaría todo. Como el fletero solo tenía billetes de $ 5.000 nacionales, le entregó uno a Freities para que lo cambiara en algun comercio, pero el aprovechado sujeto desapareció con el dinero.

Averiguaciones cumplidas por el comisario de la seccional mencionada, permitieron establecer que el acusado es autor de la sustracción de una máquina de escribir de la firma J. C. Bonell, de calle Santa Fe al 1200 y de la falsificación de una firma con la que logró una chequera que utilizó para librar cheques sin fondo o con cuenta cerrada.

La detención del defraudador, que se supone autor de otros delitos similares, ha sido solicitada a otras policías, en el supuesto de que el individuo haya abandonado nuestra ciudad.

COMPROBACION

Ha trascendido en los círculos tribunalicios, que en la cárcel de encausados de Rosario fue interferida una "carta de amor" dirigida a un detenido por un ex empleado de la administración de Justicia. Este hecho vendría a confirmar la publicación efectuada por CRONICA, lo que refirma la seriedad de sus informaciones. La misiva era dirigida al detenido Astudillo, quien en varias oportunidades fue requerido por el aludido ex empleado al despacho del juzgado donde actuaba, en horas de la tarde. No se conoce el destino que se ha dado a la carta, pero es indudable que tiene sumo valor, por cuanto el que la suscribió está incurso en los delitos de corrupción y violación de los deberes de funcionario público.

MAR Y SIERRAS S.A.
TURISMO FINANCIADO

OMNIBUS CAMELLO: Asientos Superpullman
Suspensión Neumática
Sonido Estereofónico

BRASIL. Todo incluido. 18 días. Salida 11 de septiembre y 8 de noviembre de 1970 ..... $ 61.900
PARAGUAY y CATARATAS DEL IGUAZU. Todo incluido. 8 días. Salida 2 de septiembre y 4 de octubre de 1970 ..... „ 24.900
CHILE, VIÑA DEL MAR, MENDOZA. Todo incluido. 10 días ..... „ 34.900
MESOPOTAMIA ARGENTINA, Túnel subfluvial, Itatí, Ruinas San Ignacio, Encarnación (Paraguay) y Cataratas del Iguazú. 5 días. Salida el 14 de agosto de 1970 ..... „ 15.500
MENDOZA. 10 días. Todo incluido. Mensualidades de ..... $ 1.380.—
BARILOCHE. 11 días. Todo incluido. Mensualidades de ..... $ 2.400.—

AMPLIOS PLANES DE FINANCIACION
CORRIENTES 1114 — T. E. 55-2595 — ROSARIO

Vaya Volando...
LA BOLSA DE CALZADO
MENDOZA 931
ESTA .. LIQUIDANDO
Botitas para criaturas
$ 2,99
NO SE LAS PIERDA
GACELAS PARA DAMAS
$ 3,99
CORRA LA VOZ...
MOCASINES PARA DAMAS
$ 5,99
DUPLIQUE SUS PESOS
LUIS XV Y TACONES
$ 9,99
VENGA TEMPRANO
ZAPATOS PARA CABALLEROS
$ 5.99
Venga Volando...
LA BOLSA DE CALZADO
MENDOZA 931 - Rosario

SU COPETIN
EN EL
GRAN MUNICH
Av. Libertad 10

VENDO
BOTONERIA EN MARCHA
Punto Inmejorable
SALTA 2938

LOTERIA DE SALTA
(La única que va en coche)
En el sorteo del jueves último, el número 21291, fracción 1, resultó favorecido con un auto cero kilómetro, vendido en la Santa Fe Loterías, de Dionisio Rodríguez, calle Córdoba 1140.

LOTERIA DE SALTA
En lo que va del año entregamos ya en Rosario 17 automóviles y numerosos premios de importancia. Sortea mañana, 21.30 horas. Y, como siempre, paga 4, 3 y 2 últimas cifras del primero al quinto premio.

FOTO MONUMENTAL
MITRE 888 — T. E. 67066

LOTERIA DE CORDOBA
26243
02297
38193
04100
16373
01230
04277
14190
18778
25969
37270

Se Alquila
Casa dos habitaciones, cocina, baño, árboles frutales y una hectárea de tierra.
FELIPE MORE Y CENTENO

SE COMPRAN
TRAPOS LIMPIOS
— Santa Fe 873 —

GASIFICADOR DE SODA
"GEN"
EL EQUIPO SE PAGA CON LO QUE USTED AHORRA
* UN PLAN DE PAGO PARA CADA PRESUPUESTO
SERVICE Y RECARGA DE GAS
de Fácil Manejo lo Puede Usar Hasta un Niño
El Equipo GEN HOGAR Gasifica Además:
* VINOS
* REFRESCOS
* LICUADOS, ETC.
PRACTICO — HIGIENICO — SEGURO
Distribuido en todo el país por
GEN HOGAR S. R. L.
Solicite una Demostración en su Domicilio
PLANES A SU COMODIDAD
y SERVICIO DE RECARGA
RIOBAMBA 962/86 T. E. 814330 ROSARIO

EJES FLEXIBLES
FABRICAMOS
Y REPARAMOS
9 DE JULIO 2539 — Tel. 69532 — ROSARIO

— PRUEBE RICAS —
TOSTADAS INTEGRAL - "EL PEÑON"
Panadería y Confitería EL PEÑON
BALCARCE 568 TELEFONO 27744

HEMEROTECA
BIBLIOTECA ARGENTINA

Causa Estragos el Auge de la Usura

CAÑADA DE GOMEZ, 5 (Agencia.) — El serio problema económico por el que atraviesan gran número de establecimientos comerciales e industriales de nuestra ciudad y localidades vecinas, ha obligado a muchos de ellos a recurrir al único medio de paliar su difícil situación financiera: recurrir al préstamo privado. Es común y corriente la realización de operaciones usurarias, con intereses mensuales muy superior al 10 por ciento.

Cañada de Gómez y muchos pueblos vecinos, son azotados por un elevado número de inescrupulosos que aprovechan estas situaciones para enriquecerse ilegalmente y que no trepidan en arruinar a sus víctimas. Muchos de los perjudicados, ante la inminencia de ser despojados de sus bienes han recurrido a las autoridades en busca de justicia, pero lamentablemente, en la mayoría de los casos, estos encubiertos delincuentes, ante la falta de pruebas sacan siempre la mejor parte.

Días pasados, pese a que el hecho no tuvo mayor repercusión y creemos que las autoridades policiales también lo desconocen, se produjo un serio episodio. Un conocido profesional del medio, que está actuando enérgicamente contra esta lacra social, pasó un momento de serio riesgo cuando un susurero local extrajo de entre sus ropas un arma de fuego intentando atacarlo. La rápida y oportuna intervención de otras personas evitó que se produjera un episodio de lamentables consecuencias, producto siempre de la avaricia generalmente en perjuicio de gente honesta y trabajadora. Entendemos que debería crearse un frente popular o adoptase alguna medida oficial, que erradique definitivamente este grave mal que afecta no solo a esta ciudad sino a toda la nación.

LAMENTABLE ESTADO DE UNA PLAYA DE ESTACIONAMIENTO

CAÑADA DE GOMEZ, 5 (Agencia). — Esta ciudad día a día ofrece un nuevo motivo de orgullo a sus habitantes, merced al permanente mejoramiento de sus lugares públicos o la construcción de nuevos paseos o plazas, a lo que suma el esfuerzo permanente de sus sectores privados, para dotar la de algo nuevo y embellecer aún más el aspecto edilicio. Por todo ello es que se ve con asombro la desidia de quienes son directos responsables del calamitoso estado que presenta la playa de acceso y estacionamiento de vehículos a la estación del ferrocarril. Varias veces nos hemos ocupado de esta situación, sin que hasta el momento nadie se haya preocupado por su mejoramiento. El pésimo estado del piso, situación que en más de una oportunidad motivó la negativa de los taxistas a ingresar a la playa dado el riesgo que representa para las costosas cubiertas el transitar sobre filosas piedras, se suma la oscuridad reinante en horas nocturnas, motivada por la carencia total de elementos lumínicos y agravada por la densa vegetación de un patio ferroviario cubierto por malezas.

No sabemos si son las autoridades ferroviarias o municipales las que deben dar inmediata solución al problema. Lo importante y fundamental es que se subsanen las deficiencias apuntadas y se dote de las comodidades necesarias a un lugar público de importancia como es el que nos ocupa para que el mejoramiento de esta playa de acceso y estacionamiento no desmerezca a la vista de quienes son circunstanciales pasajeros. Entendemos que si se quiere se puede realizar la mejora a escaso costo. Autoridades municipales y ferroviarias, tienen la palabra.

NUEVA PEÑA DE TANGO

CAÑADA DE GOMEZ, 5 (Agencia). — En las instalaciones sociales de La Fraternidad quedó inaugurada el pasado domingo, una nueva peña, que se denomina "Nocturno de tango". En oportunidad de la reunión inaugural estuvieron presentes destacados conjuntos orquestales, enquestales, entre ellos, Trío Moderno de Tango, Tangolatría y Quinteto Nuestro Tango. Numerosos amigos de la música ciudadana, tienen ahora en la ciudad otro lugar propicio para reuniones.

FERIA DE CIENCIAS

CAÑADA DE GOMEZ, 5 (Agencia). — El próximo sábado, a las 10, en el local de la Escuela Normal Nº 7, disertará el profesor Orlando Merli, en su carácter de Coordinador Provincial de Ferias de Ciencias, sobre el tema: "Feria de Ciencias". La dirección del establecimiento invita a los interesados a concurrir puntualmente. El Coordinador Regional de los departamentos San Lorenzo, Belgrano e Iriondo, por su parte hace extensiva la invitación para participar de la 2ª Feria Regional que se realizará los días 11, 12 y 13 de setiembre en esta ciudad, a los establecimientos primarios y secundarios de la región.

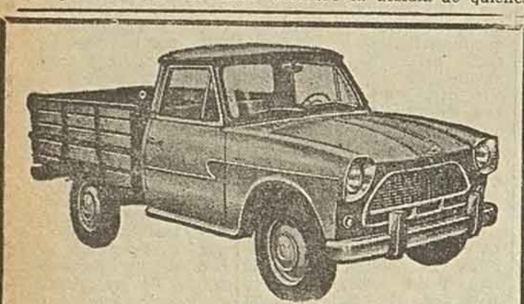

ERNESTO SCHLAEN

CONCESIONARIO INDUSTRIAS MECANICAS DEL ESTADO

AV. SAN MARTIN 1499 — T. E. 2109 — SAN LORENZO

SECCION USADOS

Rastrojera	1964
Pick_Up Rastrojero	1968
Pick_Up Rastrojero 52 Hp.	1967
Pick_Up Rastrojero 52 Hp.	1966
Furgón Rastrojero	1966
Pick_Up Rastrojero 42 Hp.	1966
Furgón Rastrojero	1959
Pick-Up Chevrolet	1966
Jeep Carrozado	1964

NOS PASAMOS... PERO SEGUIMOS

LATEX 4L. $480

PARA PINTAR BIEN Y BARATO

— PINTURERIA —

HIJOS DE LEONARDO GRISOLIAS S.R.L.

SAN MARTIN 2334-36 ::: ROSARIO

DR. DE GRUCCI

Estudios radiológicos — Intestinos — Proctología — Estómago — Vesícula — Enfermedades aparato digestivo.

SANTA FE 1974 - T. E. 22512

UN MONOLITO PARA HONRAR A BOGADO

SAN LORENZO, 5. (Agencia). — El intendente municipal, señor Carlos Pérez Relova, recibió en su despacho la visita de los generales paraguayos Gerado Johansen y Camilo Piñeyro Zarza y del coronel Jorge Rubén Peña, en compañía del teniente coronel del ejército argentino, José Luis Capella y del presidente del Instituto Argentino-Paraguayo, señor Eduardo F. Blanck. El jefe de la comuna departió con los visitantes sobre importantes asuntos relacionados con las actividades militares cumplidas en San Lorenzo por el coronel paraguayo José Félix Bogado cuyo nombre termina de dársele a la localidad de Navarro.

Teniendo en cuenta los valiosos antecedentes del prócer, se convino con las autoridades municipales rendirle otro justiciero homenaje, mediante la erección de un monolito en el Campo de la Gloria, a los efectos de perpetuar su nombre juntamente en el sitio en que se batió contra las fuerzas realistas en el histórico combate.

Es Obligatorio Construir Cercos, Veredas y Tapiales

SAN LORENZO, 5 (Agencia) — La municipalidad de esta ciudad, dio a conocer un comunicado en el que hace referencia a la construcción de veredas, tapiales y cercos y que dice textualmente:

"Ante el deplorable aspecto y los inconvenientes que presenta la falta de cercos, veredas y tapiales y el estado de la mayoría de los terrenos baldíos en cuanto a la existencia de yuyos, malezas, etc., se comunica a los propietarios de los inmuebles comprendidos dentro de las irregularidades expuestas que se les acuerda un último e improrrogable plazo de 30 días a los efectos de su regularización.

"Transcurrido dicho plazo, la Municipalidad realizará por cuenta de los propietarios los trabajos que correspondan, comenzando estas tareas dentro del radio que posea pavimentación y haya sido dotado de las instalaciones para desagüe cloacal.

"A los efectos de una mejor clarificación, se transcriben las disposiciones de la Reglamentación Ordenanza General Impositiva, como sigue:

Art. 179 — Es obligatoria la destrucción de malezas en los terrenos baldíos y veredas; y sus propietarios deberán mantenerlos limpios y libres de residuos.

"Art. 180 — El incumplimiento del Art. anterior hará pasible al infractor de una multa de pesos Ley 18.188 cinco a veinte, quedando autorizado el Dpto. Ejecutivo para proceder a ejecutar o hacer ejecutar los trabajos de limpieza necesarios a costa del infractor.

"Art. 181 — En la parte urbanizada del municipio es obligatoria la construcción y conservación de cercos y veredas.

"Art. 191 — El incumplimiento de lo dispuesto anteriormente, será penado por una multa conforme al siguiente detalle:

a) Zona especial: pesos Ley 18.188: 2,00 a 3,00 por m. de frente; b) Zona primera pesos Ley 18.188: 1.50 a 2.00 por m. de frente; c) Zona segunda: pesos Ley 18.188: 0,50 a 1.00 por m. de frente.

"Sin perjuicio de lo precedente, la Municipalidad podrá ejecutar mediante terceros los trabajos correspondientes con cargo al infractor, sin necesidad de intimación previa. Una vez iniciado el trámite tendiente a la contratación de terceros, le está prohibido al propietario realizar por sí las mejoras establecidas, salvo que mediare una autorización expresa del Dpto. Ejecutivo.

"Art. 192 — La limpieza de veredas, corte de yuyos sobre las mismas y hasta la cuneta, excluída la misma, es obligatoria para los respectivos propietarios. Los infractores a lo dispuesto en este Art. se harán pasibles a multas que oscilan entre pesos Ley 18.188, cinco a veinte, pudiendo también la Municipalidad ejecutar los trabajos con cargo al infractor".

CRONICA
Diario de la Tarde
Editorial CRONICA S.R.L.
SANTA FE 873-77
Administración 27079
Redacción 22818-62275
Casilla de Correo 623
Representación en Bs. As.
EMPRESA PERIODISTICA
LINARI S.A.C.
ESMERALDA 358 - 5º Piso
Tel. 40-6920 y 40-7293

Disertación En el refectorio del convento San Carlos de San Lorenzo, llevóse a cabo un ciclo de conferencias organizadas por el Movimiento Familiar Cristiano, en la que disertaron diversos oradores para referirse a la importancia de dicha agrupación religiosa. Una de las disertaciones estuvo a cargo del doctor Eduardo Sutter Schneider, quien se refirió al tema: "Comunicación de padres e hijos, ¿existe hoy?". La conferencia del distinguido profesional fue seguida con mucho interés por una calificada concurrencia, habiéndose hecho presente, además, el intendente municipal, señor Carlos Pérez Relova. En ángulo, el doctor Sutter Schneider, haciendo uso de la palabra.

Una Obra Inaugurarán en la Semana de San Lorenzo

SAN LORENZO, 5. (Agencia). — El Departamento Ejecutivo municipal, la comisión de cultura y la junta coordinadora parroquial han confeccionado un amplio programa de actos que se llevará a cabo desde mañana hasta el 17 del corriente. La celebración se iniciará con un triduo de preparación en el templo parroquial a las 19, con misa y conferencia.

El 14 del corriente se cumplirán los actos principales. A las 17, recepción de las autoridades en el despacho municipal; a las 17.30, se procederá a la inauguración de los servicios cloacales en la ciudad con la presencia de autoridades nacionales, provinciales y locales y las fuerzas vivas, en la intersección de las calles San Luis y Saavedra. La bendición de la obra estará a cargo de los RR. PP. Franciscanos.

Por su parte, el intendente municipal y un representante discursos y un representante de Obras Sanitarias de la Nación, pronunciarán sendos discursos.. A las 18.15, en el salón de la biblioteca Juan Bautista Alberdi, se procederá a la apertura de la exposición de planos de las siguientes obras: parador turístico que permitirá gozar de comodidades a los turistas que concurren a visitar el Campo de la Gloria y el Convento San Carlos; hospital regional; se construirá con un préstamo otorgado por la Caja Nacional de Ahorro Postal por un total de cien millones de pesos, de acuerdo al convenio suscripto por el gobierno de la provincia. Construcción de 252 unidades de vivienda para erradicación de villas de emergencia correspondiente a San Lorenzo y Puerto General San Martín por un monto del orden de los 210 millones de pesos, habiéndose llamado a licitación pública para cumplir la primera etapa, por un total de 96 unidades de vivienda. Proyecto de construcción de 44 unidades de vivienda tipo medio obrero y cuya apertura de propuestas se realizó el 24 de julio último, obra ésta que se construirá por el Instituto Provincial de Vivienda. Finalmente, se expondrá el proyecto para dotar de agua corriente a 3.960 familias de San Lorenzo, por un valor de 185 millones de pesos, y cuyo convenio con Obras Sanitarias de la Nación ya fue firmado, estando a la espera de una resolución de la Caja Nacional de Ahorro Postal de un préstamo por cien millones de pesos para otorgar créditos a largo plazo a los frentistas.

Ese mismo día, se procederá a dejar inaugurado el parquizado e iluminación perimetral a gas de mercurio en el Campo de la Gloria, oportunidad en que pronunciará palabras alusivas el secretario de Gobierno y Hacienda de la Municipalidad, señor Domingo Mario Maglioni. También hablará el profesor Roberto S. Benaventos Gómez, en representación de la Comisión Nacional pro Monumento al General José de San Martín en el Campo de la Gloria.

ACTOS DEL 17 DE AGOSTO

El 17 del corriente con motivo de memorarse el 120 aniversario del fallecimiento del general José de San Martín, se realizarán los siguientes actos: 8, izamiento de la bandera Argentina en el pino histórico, Campo de la Gloria y plaza San Martín, por efectivos de la agrupación militar Fray Luis Beltrán, prefectura San Lorenzo y jefatura de policía, respectivamente. A las 10.10, el intendente municipal, señor Carlos Pérez Relova, recibirá en el despacho de la intendencia a las autoridades civiles, militares y eclesiásticas y representantes de las instituciones invitadas; a las 14.25, traslado de autoridades a la iglesia en que se oficiará un responso por el eterno descanso del general San Martín, oficiado en la iglesia San Lorenzo Mártir por los RR.PP. Franciscanos; 14.15, traslado de las autoridades y abanderados de escuelas a la plaza San Martín; 14.50, presentación de los efectivos militares al director de la Fábrica Militar Fray Luis Beltrán, coronel Juan Carlos Duret; 14.55, efectivos militares del batallón de Arsenales 121 San Lorenzo rendirán honores al general San Martín; a las 15, toque de silencio, ofrendas florales ante el monumento al general San Martín y entonación del Himno Nacional Argentino, en cuyo fin y entonación del Himno bras alusivas el capitán Abel Jorge Labal, en representación de las fuerzas armadas.

A UN EX TITULAR DEL ROTARACT SE AGASAJO

SAN LORENZO, 5 (Agencia). — Organizado por el Rotaract Club de San Lorenzo se tributó un agasajo al joven Enrique Mario Rodríguez, primer presidente de la entidad y ex gobernador del distrito 483, con motivo de su alejamiento del organismo para incorporarse al Rotary Club.

Estuvieron presentes en la oportunidad los miembros del Rotary Club y sus respectivas esposas, encabezados por su presidente señor Pedro A. Rodríguez, los socios del Interact Club, presidido por el joven Carlos Blando y los integrantes del Rotaract Club, encabezados por su titular señor Adolfo Mattuz Cassina.

Hicieron uso de la palabra para destacar el sentido del homenaje el ingeniero Norberto Casaravilla y el doctor Juan Bautista Cairo, en nombre del Rotary Club; el joven Carlos Blando por el Interact Club y la señorita Rosa Charras, en representación del Rotaract Club, quien hizo entrega al joven Enrique Mario Rodríguez, de una medalla y de un pergamino recordatorios como testimonio de la intensa labor desarrollada en su paso por la institución. Al término de la reunión el joven Rodríguez agradeció la demostración ofrecida con emocionados y ajustados conceptos.

EDICTOS - SUCESORIOS - REMATES

Por disposición del señor Juez de Primera Instancia en lo Civil y Comercial de la Cuarta Nominación doctor Carlos Perel, la secretaria que suscribe hace saber que en los autos caratulados "Zanetta Hermanos, Sociedad en Comandita por Acciones s|Convocatoria de Acreedores" se ha dictado la resolución del tenor siguiente: "Nº 1881. Rosario, 30 de julio de mil novecientos setenta. Y vistos: Atento a lo solicitado, lo que resulta de la documentación acompañada, lo informado por el actuario y lo dispuesto por los artículos 8, 13, 14, 15, 21 y pertinentes de la ley nacional Nº 11.719, resuelvo: Declarar abierto el juicio de convocatoria de acreedores de "Zanetta Hermanos sociedad en comandita por acciones", con domicilio en la ciudad de Cañada de Gómez (calle Nicasio Oroño esquina Ruta Nacional Nº 9). Téngase por designado síndico al contador público Sr. Florentino Spini (bolilla Nº 55), que ha resultado favorecido en el sorteo practicado en la fecha, según consta en el acta obrante al folio 167 del libro respectivo, quien deberá comparecer a aceptar el cargo en cualquier día de audiencia. Señálase el término de veinte (20) días para que los acreedores presenten al síndico los títulos justificativos de sus créditos y desígnase la audiencia del día 3 de septiembre del año 1970, a las nueve horas, para que tenga lugar la reunión de los acreedores con prevención de que ésta se celebrará con los que concurran cualquiera sea su número. Declárase intervenida la contabilidad del peticionante y procede el secretario a dar cumplimiento a lo dispuesto por el art. Suspéndase toda ejecución en 13, inc. 49, de la ley citada. los términos de los prescriptos por el art. 21. Notifíquese el presente por edictos que se publicarán durante el término de cinco días en el "Boletín Oficial" y diario CRONICA, publicación que deberá iniciarse dentro del plazo de cuarenta y ocho horas de notificado el solicitante, [illegible] bajo apercibimiento de tenerlo por desistido de su petición. Dése al señor agente fiscal la intervención que corresponda. Martes y viernes para notificaciones en la oficina. Insértese, hágase saber y oportunamente repóngase. Dése intervención a la Dirección General de Rentas y hágase saber al señor Juez a cargo del Registro Público de Comercio, librándose los despachos que correspondan. (Firmado): Carlos Perel. Gladys Norma Alegre". Lo que se hace saber a sus efectos. Rosario, julio 31 de 1970. Gladys N. Alegre, secretaria.
5111 3 al 7|8|1970

REMATE POR SANTIAGO O. BUSTOS

Por disposición Juez Primera Instancia Civil y Comercial de la Octava Nominación de Rosario, la secretaria suscripta hace saber en autos: "Permanente S. A. C. y F. contra Otro - Ejecución Prendaria" (Expte. Nº 520|70), que el martillero Santiago O. Bustos venderá en pública subasta el miércoles 19 de agosto de 1970 a las 16.45 horas en el local cedido de calle Rioja Nº 645, Rosario, el siguiente bien: "Un automóvil Ika torino 380, modelo PF-622, año 1967, con motor Nº 7033607, serie Nº 678664, chasis Nº 01293, patente X.Y. Nº 0609 de Villa Mugueta, Pcia. de Santa Fe" a la vista y en el estado en que se encuentra, no admitiéndose reclamos posteriores a la subasta. Base: $ 960.— ley 18.188 (Monto de la ejecución). Si no hubiere ofertas, saldrá nuevamente a la venta en segunda subasta, treinta minutos después de la hora inicial, sin base, al mejor postor. Pago al contado en el acto, en efectivo o cheque certificado. Comisión 10 % a cargo del comprador. Entrega inmediata. Los gastos de transferencia y|o patentamiento serán abonados en la forma de ley. Lo que se hace saber a sus efectos. Secretaría, julio 28 de 1970. Haydée Susana Siryi, secretaria.
5105 3 al 5|8|1970

REMATE POR ANTONIO J. BALBAZONI

Por disposición Juez Primera Instancia Civ. y Com. 8ª Nominación, secretaría infrascripta, hace saber en autos: "Cingolani Eduardo c|Otro s|Ejecución de prenda" (Exp. 2 302), que martillero Sr. Antonio J. Balbazoni, subastara judicialmente el día jueves 20 de agosto próximo, a las 16.15 horas, en local de calle Mendoza número 2934, a la vista, estado en que se encuentra, con advertencia de no aceptar reclamación de ninguna naturaleza una vez efectuada la subasta, el siguiente bien: Una Rural Standart Estanciera Ika, modelo 1963, motor Nº 636.092.381, modelo UA-1 RB, de tracción simple, serie Nº 33111-01287 de 115 H.P. Bases: En primera subasta: $ m|n. 66.640 ley 18.188 pesos 6.66,40. De no haber postores por este importe, seguidamente se efectuará una segunda subasta, que será sin base, mejor postor. En ambos casos, pago contado, dinero efectivo o cheque certificado. Importe precio compra más 10 % comisión de ley. Entrega inmediata. Gastos transferencia automotor, impuesto municipales, u otros si los hubiere a cargo adquirente. Todo lo que se hace saber a efectos legales. Secretaría, Rosario, julio 27 de 1970. Haydée Susana Siryi, secretaria.
5104 3 al 5|8|1970

Por disposición del señor Juez Dr. Mario Quiroga, a cargo del Juzgado de 1ra. Instancia en lo Civil y Comercial de la 8ª Nominación, secretaría de la autorizante, se emplaza al señor Enrique Luraschi y|o sus herederos o derecho habientes para que dentro del término de cinco días posteriores a la última publicación de estos edictos, comparezcan a estar a derecho en el juicio ejecutivo que le ha iniciado Ika Renault Sociedad Anónima. Al efecto se transcribe las providencias pertinentes, Nº 133. Rosario, febrero 23 de 1970. Y vistos: Por presentado, con el domicilio legal constituído y en el carácter acreditado a mérito del poder acompañado, cuyo original se devuelve dejándose copia autorizada en autos. Por iniciada la demanda ejecutiva que se expresa. Emplácese al demandado para que en el término de diez días comparezca a estar a derecho bajo apercibimiento de rebeldía. A solicitud del Dr. José Cohen trábese embargo por la suma de pesos 5 092,17, con más la suma de $ 1.530, estimados provisoriamente para intereses y costas, a cuyo fin líbrese oficio al señor Juez de Paz de Casilda, dejándose constancia de las personas autorizadas para intervenir en el diligenciamiento, habilitándose los días y horas que fueren menester. Resérvese en secretaría la documentación acompañada y déjese copia autorizada en autos. Agréguense los testimonios de protestos y recibos presentados. Martes y viernes para notificaciones en la oficina. Notifiquen los empleados Rodriguez y Robert indistintamente. Autos: "Ika Renault c| Enrique Luraschi s| Demanda Ejecutiva". Fdo. Mario Quiroga, Juez. H. Siryi, secretaria. Rosario, 25 de junio de 1970. Notifíquese como se pide. Publíquense edictos en el "Boletín Oficial" y diario CRONICA. Fdo. Mario Quiroga, juez. Haydée Siryi, secretaria. Rosario, 22 julio 1970.
5106 3 al 8|8|1970

REMATE POR ADOLFO NORBERTO ROSAS

La señora jueza de 1ª instancia en lo civil y comercial de la 10ª nominación en autos: "Plasticón S.R.L. c|. otro s|. juicio ejecutivo" (exhorto de la Capital Federal), ha resuelto que el martillero Adolfo Norberto Rosas remate el día 18 de agosto del corriente año a las 15 horas en el local de la calle Sarmiento Nº 2362|64 los siguientes bienes: a) un entrepiso de madera de pino, instalado en los galpones sitos al fondo de dicha propiedad de 167,80 metros cuadrados de superficie; b) un tinglado existente en el último galpón de la referida finca, todo construído en su totalidad con chapas de cinc nuevas la parte del techo y con cabriadas de madera, de 97,20 metros cuadrados. Déjase aclarado que los gastos de desmantelamiento y traslado de los bienes antes descriptos quedan a exclusivo cargo del adquirente. Los bienes saldrán a la venta sin base y al mejor postor entrega inmediata. Comisión de ley 10 por ciento del martillero. Lo que hace saber a sus efectos. Secretaría, 4 de agosto de 1970. Secretaria Martha Colombini.
5122. 5|8 al 7|8 de 1970.

El señor juez de 1ª instancia de la 1ª nominación de Rosario, llama a los herederos, acreedores o legatarios de doña Eugenia Francisca Casali de Caprodozi por diez días para que comparezcan a este tribunal a hacer valer sus derechos. Rosario, 30 de julio de 1970. Margarita Stella Mayoral, secretaria.
5128. 5|8 al 19|8 de 1970.

Por disposición del Sr. juez de 1ª instancia en lo civil y comercial de la 1ª nominación de Rosario, Dr. Jaime Blank, el secretario que suscribe hace saber que en autos: "Paladini L. Lorenzo c|. Juan anuel Rodríguez y otro s|ejec. hipotecaria". Expte. Nº 305|70, se ha dictado la sentencia de remate que en su parte dispositiva dice así: "Nº 562. Rosario, 28 de julio de 1970. Y vistos: la ejecución hipotecaria promovida por Paladini Luis Lorenzo contra Juan Manuel Rodríguez y Juana Antonia Riperi de Rodriguez. (Expte. Nº 305|70) persiguiendo el cobro de la suma de veintidós mil novecientos cuarenta y dos pesos con cincuenta centavos. ($ 22.942,50) pesos ley 18.188, con más los intereses compensatorios vigentes y pactados a partir del día 29 de enero de 1970, gastos y costas. provenientes de la obligación contenida en la escritura pública Nº 33, año 1969, pasada por ante el escribano Dr. Gonzalo Figuerola y registro de su adscripción Nº 155, cuyo testimonio obra en autos a fs. 3|4|5|6 y consiguientes. Fallo: Ordenando llevar adelante la ejecución hasta tanto la parte actora se haga íntegro pago del capital reclamado, con más los intereses compensatorios de ley, y punitorios pactados, y las costas del presente juicio (Art. 251 C.P.C.). Procédase a la venta en pública subasta del bien hipotecado, por intermedio del martillero Enrique Godoy, quien deberá aceptar el cargo en cualquier día y hora hábil de audiencia, en las condiciones y fecha que se designen oportunamente (art. 51[illegible] del C. P. C.). Insértese, repóngase, y hágase saber. Firmado: Dr. Jaime Blank. Dr. Gorosito Martínez, secretario en suplencia. Lo que se hace saber a sus efectos. Rosario, 4 de agosto de 1970. Dr. Víctor Arévalo Menchaca, secretario.
5129. 5|8 al 11|8 de 1970.

El juez en lo civil y comercial de la 10ª nominación de Rosario, Dra. Lidia B. Barragán de Baigorri, llama a los herederos, acreedores y legatarios de don Carlos Carlet por diez días, para que comparezcan a este tribunal a hacer valer sus derechos. Rosario, julio 30 de 1970. Martha Colombini, secretaria.
5120. 5|8 al 19|8 de 1970.

Orden señor juez de 1ª instancia civil y comercial de la 5ta. nominación de Rosario, secretaría autorizante, hace saber en autos Conti y Olive SACIFA c| I contra otros, ejecución de prenda, se dispuso martillero Juan Héctor Toraglio, venda en subasta pública que no se suspenderá aunque fuese decretado feriado (Art. 18 de la ley 4477) día 24 de agosto de 1970, a las 16.30 horas en calle Mendoza 2934: "Un automóvil marca Borgward, modelo año 1956, con motor Nº 607634, de 56 HP, carrocería Nº 607634", en el estado en que se encuentra, sin derecho comprador a reclamos posteriores por ninguna causa ni deterioros o faltantes. Subasta iniciará por la base del crédito prendario $ 9.770. Ley 18.188. Seguidamente de no haber postores, reducida dicha base 25 %. Seguidamente de no haber postores sin base y a la mejor oferta. Todo se realizará en una misma y única subasta. Pago de compra en dinero efectivo más comisión de ley, siendo cargo comprador impuestos, tasas que correspondieren por compra, transferencia y/o patentamiento. Posesión en el acto previo los pagos referidos. Hace saber a sus efectos. Rosario, 24 de agosto de 1970. Gladys Smytheis, secretaria.
5121. 5|8 al 7|8 de 1970.

El señor juez de 1ª instancia civil y comercial de la 8ª nominación de Rosario, Dr. Mario Quiroga, llama a los herederos acreedores o legatarios de don Agustín Tunes por diez días, para que comparezcan a este tribunal a hacer valer sus derechos. Rosario, 31 de julio de 1970. Haydée Susana Siryi, secretaria.
5119. 5|8 al 19|8 de 1970.

El señor juez de 1ª instancia de la 5ª nominación de Rosario, llama a los herederos, acreedores o legatarios de don Luciano Alarez Estrada, por diez días, para que comparezcan a este tribunal a hacer valer sus derechos. Rosario, 29 de julio de 1970. Gladys Smythies, secretaria.
5127. 5|8 al 19|8 de 1970

El señor juez de 1ª instancia en lo civil y comercial de la 6ª nominación de Rosario, llama a los herederos, acreedores o legatarios de don José Ismael Pinto, por diez días, para que comparezcan a este tribunal a hacer valer sus derechos. Secretaría, Rosario, agosto 3 de 1970. María Elena Barraco Mármol, secretaria.
5126. 5|8 al 19|8 de 1970

El señor juez de 1ª instancia de la 14ª nominación de Rosario, llama a los herederos, acreedores o legatarios de doña María Soledad Fernández de Adorni, por 10 días, para que comparezcan a este tribunal a hacer valer derechos. Rosario, secretaría 31 de julio de 1970.
5125. 5|8 al 19|8 de 1970.

Por disposición del Sr. juez de 1ª instancia en lo civil y comercial de la 1ª nominación a cargo del Registro Público de Comercio, el secretario que suscribe hace saber que la señora Elvia del Carmen Nieva de Montero ha solicitado su inscripción en la matrícula de rematador. Lo que se hace saber a sus efectos. Rosario, agosto 4 de 1970. Rogelio Ditaranto, secretario.
5124. 5|8 al 11|8 de 1970.

El señor juez de 1ª instancia de la 3ª nominación de Rosario, llama a los herederos, acreedores o legatarios de doña Erna o Eugenia Paula Erna Jenson de Woelflin, por diez días para que comparezcan a este tribunal a hacer valer sus derechos. Rosario, 28 de julio de 1970. Arturo Gorosito Martínez, secretario.
5123. 5|8 al 19|8 de 1970.

Remate por REYNATO E. MORINI

Por disposición juez primera Instancia en lo Civil y Comercial de la 8ª Nominación de Rosario, el secretario infrascripto, hace saber: Que en autos: "Manero, José A. c|. Otro s|. Demanda Ordinaria", se ha dispuesto que el martillero don Reynato E. Morini, venda en pública subasta el día 27 de agosto de 1970, a las 16 horas, y sobre el mismo inmueble lo siguiente: "Un lote de terreno con lo edificado, clavado y situado en esta ciudad, señalado con el Nº 8 de la manzana Tres, en el plano archivado bajo el Nº 44.458, año 1943, ubicado en el bulevar Seguí entre las calles Camilo Aldao y Matienzo, a los 23.87 metros de esta última hacia el Oeste, y mide 8.66 metros de frente al Norte, por 30.28 metros de fondo, con una superficie total de 262,31 dm2, lindando; al Norte, con el bulevar Seguí; al Este, con el lote 9 y fondos del 11; al Sur con parte de lote 12 y al Oeste, con el lote 7, todos de la misma manzana y plano. Dominio: T. 270 C: F. 1643; Nº 62.102. Dpto. Rosario. Base: Pesos Ley 18.188 $. 9.850 Avalúo Fiscal, en caso de no haber postores, en segunda subasta con la base de $a. 7.387,50, y si tampoco hubiere postores en tercera subasta sin base y al mejor postor. Del informe del Registro General se desprende, que el dominio consta a favor del demandado. Registrándose el siguiente embargo: Al T. 78 E; F. 2008; número 137.305, orden Juzgado 1ª Instancia 8ª Nominación de las presentes actuaciones; por la suma de $a. 1.170 entrado el 1|7|69. Inhibición a nombre del demandado, anotado al T. 801: Folio 1987; Nº 119360, orden Juzgado 6ª Nominación, autos: Tedesco C. c|Otro s|Juicio "Ejecutivo" por la suma de $a. 1.000 entrado el 14|8|68. Se registra una hipoteca por la suma de $a. 5.400 de fecha 24|11|65 al tomo 310 B; Folio 465; Nº 133695 a favor de don Miguel Miró. Constancia de títulos agregado en autos, no admitiéndose reclamos efectuada la subasta. La venta del inmueble se efectúa de acuerdo a la constatación cuya acta obra en autos. Desocupable art. 504 del C. P. C. Quien resulte comprador abonará en el acto del remate en dinero efectivo el 10 % de seña, más la comisión de ley del martillero, el saldo de precio una vez aprobada la subasta judicialmente. Todo lo que se hace saber a sus efectos legales. Rosario, 22 de julio de 1970. Haydée Susana Siryi, secretaria.
5115 - 5 al 7|8|70

Por disposición del señor juez de primera Instancia de la décima Nominación de Rosario, se hace saber que en los autos caratulados: "Sorda de Denisi, Rosa c|Otro - Cobro ejecutivo" se ha dispuesto que la martillera Delia Alicia García Aguirre, proceda a la venta en pública subasta el día 12 de agosto de 1970, a las 11.30 horas, en las puertas del Juzgado de Paz de la ciudad de Casilda, con la base de pesos ley 18.188 Diez Mil Novecientos Noventa pesos del siguiente inmueble: Un lote de terreno, con lo edificado, clavado y plantado situado en la ciudad de Casilda, departamento Caseros, señalado con la letra B. de la manzana número cincuenta y siete, sección B. del plano oficial de dicha ciudad. Está ubicado en la esquina que forman la calle Buenos Aires, antes número dos con el bulevar 25 de Mayo, y mide, 10.90 metros de frente al Sud Este, por 17.40 metros de fondo y frente al Sud Oeste, siendo de forma triangular, cerrando la figura una línea que mide 20.52 metros, encerrando una superficie de 89,84 metros cuadrados, lindando al Sud Oeste, con calle 25 de Mayo, al Sud Este, con la calle Buenos Aires, y por su fondo, al Norte, con terreno que lo separa del Ferrocarril Central Argentino, hoy Ferrocarril Nacional General Bartolomé Mitre. Del informe producido por el Registro General, surge que el dominio está inscripto a nombre del demandado, reconociendo las siguientes inhibiciones: 1) Anotada al t. 81, folio 2208, número 142476, ordenada por el señor Juez de primera Instancia Civil Primera Nominación, autos Lazzaro y Cía. SRL c|Otro s|Juicio Ejecutivo, por $ 104.247 m|n. con más $ 35.000 m|n. para intereses y costas. Se registran también los siguientes embargos: 1) Tomo 78 E. folio 2115, número 148825, ordenado por el señor juez de primera Instancia de la 7ª Nominación en autos: Maranges, Pedro Jesús Salvador c|Otro s|Juicio ejecutivo, por la suma de $ 500.000 m|n. 2) Tomo 78 E. folio 1455, Nº 120005, ordenado por el señor juez de primera Instancia 10ª Nominación en autos: "Sorda de Denisi, Rosa c|Otro - Cobro ejecutivo" por la suma de pesos 400.000 y además se registra el oficio Nº 124988, del señor juez de Primera Instancia de la 12ª Nominación en autos: "De Claudio - Rubio c|Otro s|Cobro de pesos", por la suma de $ 3.200 pesos ley 18.188 mediante el cual se ordena, previa búsqueda de bienes, se trabe embargo y en su defecto inhibición. Todo lo que se hace saber a sus efectos. Los títulos se encuentran agregados a los autos donde podrán ser examinados, no admitiéndose reclamos posteriores a la subasta. El comprador abonará en el acto el 10 % del importe de su compra, con más la comisión de ley. Rosario, 31 de julio de 1970. Martha Colombini, secretaria.
5114 - 5 al 7|8|70

El señor juez de primera Instancia de la undécima Nominación de Rosario, llama a los herederos, acreedores o legatarios de don Stanko Sablic por diez días, para que comparezcan a este Tribunal, a hacer valer sus derechos. Rosario, julio 29 de 1970. Aurora M. Santi, secretaria.
5118 - 5 al 19|8 70

El señor juez de primera Instancia de la 6ª Nominación de Rosario, llama a los herederos, acreedores o legatarios del señor Juan Simo por diez días, para que comparezcan a este Tribunal a hacer valer sus derechos. Rosario, 27 de julio de 1970. María Elena Barraco Mármol, secretaria.
5116 - 5 al 19|8|70

A los efectos de la Ley 11.867 se comunica al Comercio y público en general que el señor Vicente Trapani vende a la señora Anunciada Laborante de Gallo el comercio de Sucursal de Panadería instalado en Calle 3 de Febrero 4451 las reclamaciones de ley a Organización Germino, Córdoba 920 Oficina 12. Rosario, agosto 3 de 1970.
5113 - 5 al 11|8.70

Por disposición del señor juez de primera Instancia en lo Civil y Comercial de la tercera Nominación de la ciudad de Rosario, según exhorto librado por el doctor Federico García Medina, juez de primera Instancia en lo Civil y Comercial, a cargo del Juzgado Nº 3 del Departamento Judicial de Mar del Plata, dentro de los autos caratulados: "Poli Angora S. C. A. c. Convocatoria de acreedores" se ha ordenado la siguiente publicación: "Por disposición del doctor Federico García Medina, juez a cargo del Juzgado en lo Civil y Comercial Nº 3, Secretaría del Autorizante, Departamento Judicial Mar del Plata, se comunica por cinco días a los acreedores de Poli Angora S. C. A., con sede central en San Martín Nº 5540 de esta ciudad, que a Junata de Graduación y Verificación de Créditos, tendrá lugar el día 18 de agosto de 1970 a las 14 horas. Se previene que la misma se realizará con el número de acreedores presentes. Síndico contador Francisco H. Salvadé, domiciliado en Córdoba 4169 de Mar del Plata. Mar del Plata, 2 de julio de 1970. Jorge Simón Isacch, secretario". Rosario, agosto 3 de 1970. Arturo Gorosito Martínez, secretario.
5117 - 5 al 11|8|70

Consultorio de RADIOLOGIA
Doctores: F. O. ZUBIZARRETA - W. J. ROVIRA - V. QUEVEDO
URQUIZA 1911 Tel. 46156 - ROSARIO

Ya se halla en Estados Unidos la yegua LUNATION que, como informamos en su oportunidad, va a Chicago, arrendada por dos años por un turfman americano (el mismo que tuviera a Niarkos). Actuará allí donde con seguridad se lucirá y luego de esos dos años regresará a nuestro país para ingresar a un prestigioso haras nacional.

Se le dio Orden a la Jornada "Mixta"

Se ha dado orden a las competiciones que se disputarán el sábado en Rosario. El orden de carreras fijado es el que consignamos seguidamente:

1ª CARRERA — 1.300 Metros A LAS 12.45

1 Don Teledo 56, 2 Pibe Julio 56, 3 Talión 56, 4 Ventolero 56.

2ª CARRERA — 475 Metros A LAS 13.15

(Comienza la 1ª doble)

1 Achtung, 2 Adonias, 3 El Aeroplano, 4 Guardatren, 5 La Fuerza, 6 Lepicó, 7 Nimbo, 8 Satanelo, 9 Socio (todos con 60 kilos).

3ª CARRERA — 475 Metros A LAS 13.55

(Complementa la 1ª doble)

1 (Marechiaro 66, 2 (Bonetilio 62, 3 Fiscal 60, 4 Marston Moor 66, 5 Montaval 66, 6 Andro 64, 7 Judicial 64, 8 8 Pura Suerte 64, 9 Paulin, 10 Matovi 62, 11 Fleur de Lys 62, 12 Atoqui 62, 13 Rasolfa 60

4ª CARRERA — 475 Metros A LAS 14.35

(Comienza la triple)

1 Bonnet, 2 Celbro, 3 Claugus, 4 (Crottito, 5 (Gatrbak, 6 (Príncipe Negro, 7 (Fincada, 8 Dampezzo, 9 Diamante, 10 Don Reynaldo, 11 Charingo 12 My Harmony, 13 Nacó Porá, 14 Payandé, 15 Guitarrean do, 16 Huancapé, 17 Lord Home, 18 Drap d'Or, 19 Rec Rubis, 20 Piche, 21 Viejo Yacaré (todos con 60 kilos).

5ª CARRERA — 475 Metros A LAS 15.15

(Continúa la triple)

1 Corondona, 2 Fer, 3 Furbizia, 4 Epidemia, 5 (La Amorosa, 6 (Star Silver, 7 Mamá Florina, 8 Keel, 9 Sigila, 10 Suisse, 11 Thamesita 12 Mutable, 13 Peñaparda, 14 Pecs, 15 Resita, 16 Se Devote, 17 Señorita Nené, 18 Topazia, 19 Traición, 20 Willing Type (todas con 60 kilos).

6ª CARRERA — 475 Metros A LAS 15.55

(Complementa la triple)

1 Acuso, 2 (Alexa, 3 (Bugiarda, 4 Atractivo, 5 Calcis, 6 Carenero, 7 Onset, 8 (Cima rronazo, 9 (Curu Trehul, 10 (Palala, 11 Flestoro, 12 (El Triunfo, 13 (Kiosko, 14 Rianlito, 15 Recodo, 16 Sinfín, 17 Taboo, 18 Tente, 19 Wine One 20 Zoilo (todos con 60 kilos).

7ª CARRERA — 475 Metros A LAS 16.35

(Comienza la 2ª doble)

1 Amarildo, 2 Cóclite, 3 Nivelado, 4 Czanadian Lass, 5 Chalicán, 6 Viacómoda, 7 Catanzaro, 8 Don Gerardo, 9 Mentaro, 10 (Corbera, 11 (Muslero, 12 Creo, 13 Feu Rouge, 14 Elche, 15 Espumito, 16 Fox nina, 17 Chinero, 18 Peludo, 19 Starboy, 20 The Game, 21 Tom Tives (todos con 60 ks.)

8ª CARRERA — 1.300 Metros A LAS 17.15

(Complementa la 2ª doble)

1 Cavalheiro 57, 2 Condecorado 57, Hafisi 55, 4 Celebro 57, 5 Starboy, 6 Algarrobal 55, 7 Jumbo 57, 8 Viejo Yacaré 57, 9 Nivelado 55, 10 Polskovi 55, 11 Escobal 55, 12 Turolino 57, 13 Brito 55, 14 Sachem 56, 15 Apurímac 55, 16 Daranyi 55, 17 Front Row 53.

9ª CARRERA — 1.200 Metros A LAS 18.55

1 Alfiler 57, 2 Mister Equis 57, 3 Pambil 52, 4 Emilien 57, 5 Estreller 55, 6 Tambocho 55, 7 Freport 57, 8 Berquinho 55, 9 Corderiño 52, 10 Owen 57, 11 Baby Sport 54, 12 Pupito 54, 13 Siclo 57, 14 Yacaveré 57, 15 Cortafierro 52, 16 Preludiar 55, 17 Muslero 54, 18 Chrestien 52.

FORFEITS

Hubo declaraciones de forfeits para las reuniones de este fin de semana en Rosario. Los que no ratificaron su anotación han sido:

Sábado: Kukucha, premio "Abrojo", Alcaráz, premio "Acequia", Le Petit Danny, premio "Algarrobo", Don Flecha en el premio "Alondra", Boceto y Fiando, premio "Ancado", Eufórico, Ranchola y Amoy, premio "Anzuelo", Club man, premio "Cañadulzal", Paparazzo, y Pepe Pausa, en el premio "Añejo".

Domingo: Cerraja y Salicaria, premio "Apostó", Cacique Ramón, clásico "Gobernador de la Provincia", Calden, Santo y Cucho, premio "Sonrisueño" y Brabante, premio "Bulón".

Snow Wolf Tendrá en Bolinder Gran Rival

El domingo tendremos para cierre de la brillante reunión que se cumplirá en el Independencia, un cotejo donde actuarán elementos de cuatro años y más edad que en su largo trajinar por distintas pistas solo pudieron cruzar la meta en triunfo en una oportunidad. La calidad es sólo discreta, pero si existe paridad en chances. Algunos han actuado más que discreto recientemente y otros se destacaron en ensayos. Todo ello unido nos está anticipando una competencia con desarrollo de carrera movido y probable final de suma emotividad al cabo de sus 1800 de recorrido.

BOLINDER

Vamos a hacer un ligero análisis de la carrera tratando de "sacar a la luz" los que en apariencia tienen las mejores posibilidades. Y en eso debe convenirse que Bolinder termina de comportarse lucidamente el domingo. Bien jugado arribó tercero. El sacudón le ha permitido ganar mejor estado y en cierto modo aparece como carta lógica. Por otra parte lleva la nada despreciable ayuda de Simbólico, que también ya ha rendido desempeños más que regulares y cuenta con ensayos muy destacados.

SNOW WOLF

El solo hecho que pudiera salir de perdedor en Palermo, de por sí nos está diciendo de las posibilidades de triunfo que le asisten a Snow Wolf. Lo ha puesto en estado Chilrino y el hijo de Game Star deja excelente impresión en ejercicios. Es tan carta como el mejor.

Luego tenemos a Red Dragón. El de Aurelio Palacios corre mucho en entrenamientos. Si hay mucha lucha, en el final puede venirse con su firme atropellada y pasarlos de largo. Fredo, aunque fuera de su distancia, no puede ser dejado de lado. Sale corriendo fuerte. Si en la ocasión el piloto le gradúa bien el tren de carreras, y en los primeros tramos puede hacer a su gusto la punta, luego se les podría hacer inalcanzable. Retors y su compañero Concien te andan muy bien y arrimaron ya. Son pues otros que con seguridad están en ese final tenso que nos promete esta carrera que cierra un buen programa como es el del domingo.

CAMBIOS

La Comisión de Carreras, en su reciente sesión dispuso: "Eliminar de la reunión del 30 del actual el premio "Ecurie El Boyero" y hacer disputar en su reemplazo el clásico "Instituto Nacional de la Actividad Hípica".

Las condiciones de este clásico son las siguientes: Para todo caballo de 4 años y más edad. Pero por edad. Premios: $ 5.000 ley 18.188, al primero. $ 1.500 al segundo; $ 1.000 al tercero, $ 500 al cuarto y $ 250 al quinto.

La distancia a recorrerse es de 2350 metros. La inscripción se fija en $ 25 Ley 18.188 y se debe hacer el 24 de agosto hasta las 13 horas. La declaración de forfeits, tendrá efectos el día 25.

Invitado por las autoridades del hipódromo de Concepción del Uruguay, viajará el 15 del actual a esa ciudad entrerriana Ireneo Leguisamo, pues la reunión extraordinaria que se cumplirá allí el lunes 17, es en su honor.

Copernal: Codiciado

Turfmen extranjeros tienen especial predilección por los pura sangre nacidos y criados en haras argentinos. Cuando uno de ello gana en forma lucida "llueven" las ofertas a los propietarios.

Ahora el "punto de mira" de los compradores, es Copernal. Tras su éxito en Brasil, se han apersonado a su propietario. Ofertas de venezolanos, peruanos y de Estados Unidos. Ha trascendido que este último hizo buena oferta y si la operación se realiza, el hijo de Resuello continuará su campaña en pistas del país del norte.

Los Vareadores se Reúnen Esta Tarde

Hoy a las 18.30 se van a reunir en asamblea general extraordinaria los vareadores locales, citados por la junta provisional que los agrupa. Se efectuará la misma en su sede avenida Las Brocas 2027. Considerarán el informe de la junta provisional con relación a una investigación que realizara recientemente.

Foráneas

Se ha dispuesto ya el orden de carreras de Palermo que se van a utilizar para la apuesta triple foránea que se disputarán el sábado y domingo en la pista local. El primer día se iniciará en la quinta carrera, sigue en la séptima y se complementa en la novena. El domingo comenzará la jugada en la séptima carrera, para seguir en la octava y cerrar en la novena.

Rodalena se Halla en Trato de Venta

La yegua Rodalena que viene ganando en Palermo se halla en trato de venta. Un turfman extranjero hizo oferta. La rechazó el propietario, pero siguen las conversaciones. Si se concreta la venta, viajará fuera del país. Pero de no concretarse nada la hija de Rómulo será presentada nuevamente en la reunión del 5 de septiembre en Palermo, disputando un cotejo de 1100 metros.

Nomedejes, en Tiro Breve, es la Carta

No son de mucha calidad los elementos que animarán la prueba que inicia el programa de carreras del domingo en la pista local. Se van a enfrentar yeguas de discretas condiciones. Campaña de algunas, ensayos de otras y esta do más completo que presentan otras con relación a anteriores presentaciones nos está anticipando que tras des arrollo de trámite intenso se podría originar final que para dilucidar al vencedor, obligaría a dar intervención al fallo del "photochard". Se correrá en la distancia de 1.100 metros.

NOMEDEJES

Tenemos en esta prueba la reprise de Nomedejes. Anda corriendo mucho en privado la hija de Caro Nome. Se destacó en esta en "cuadreras". Fue recientemente a La Plata, pero no les respondió. Por ello la trajeron de vuelta. Aquí en contra de regulares y en tiro tan breve, se halla capacitada para laborar el triunfo de un cánter.

NIÑA HALAGADA

Día a día muestra sus progresos Niña Halagada. Termina de comportarse lucidamente en una prueba similar a ésta. Se mantiene evolucionando y ello está justificando la confianza que les merece en la oportunidad.

Realist, Sociable y Televisora, dejan buena impresión a través de sus ejercicios y por tal entre ellas se puede buscar el lance de esta carrera. De las tres nos gusta más la primera.

Favilla y Vensa van a Apremiar a Farrera

Las potrancas de tres años que aún no han podido salir de perdedoras se enfrentarán el domingo en la prueba de tercera hora. Varias andan muy bien en privado y otras ya tuvieron arrimes que les acuerda en la ocasión posibilidad. Todo ello unido a que es la competencia que iniciará la apuesta triple, justifica que el cotejo concite expectación. Pero sin duda hay una lógica. No es otra más que Farrera. Su cuarto puesto del domingo en la "Polla de Potrancas", fue como para decir que es imperdible.

Ha quedado perfectamente y es la lógica pura de la competición. Mas entre las rivales las hay quienes arrimaron ya y por otra parte se han destacado en los entrenamientos. Entre estas se hallan Vensa, Favilla y Yerbalita. La primera fue sexta el domingo en la "Polla", Favilla siempre estuvo cerca del triunfo y también apuró a la presunta favorita de esta competición. En lo que respecta a Yerbalita, es de las que corren mucho en los finales. Esta carrera sin duda se hará con tren muy sostenido desde el pique y ello hace suponer que la carga de la hija de Levi podría resultar en la oportunidad efectiva.

COMPETIDORES Y MONTAS DE LA REUNION OFICIAL

Excelente la jornada hípica del domingo en el Independencia. Dos clásicos le dan mayor categoría a la jornada. Los que actuarán y sus probables montas son:

1ª CARRERA — 1.100 Metros A LAS 12.—

(Comienza la 1ª doble)

1 1 Nantucket 57, Nicolini
2 Realist 57, X X
2 3 N Halagada 57, Bayardi
4 Señorita Lucy 57, X X
3 5 No Me Dejes 57, Savio
6 Televisora 55, Ledesma
4 7 Sociable 57, De Felippi
8 Tan Bonita 57, Gallos
5 9 Soy Arabiana 57, X X
10 Pasadita 55, Fusi
6 11 Techi 57, X X
12 Saca 55, Figueroa

2ª CARRERA — 1.100 Metros A LAS 12.35

(Complementa la 1ª doble)

1 1 Campanera 57, Hern'dez
2 Gratitud 57, X X
2 3 Chinchinoai 57, M'nado
4 Deslumbrada 57, F'eroa
5 Encima 57, X X
3 6 Eras 57, Libré
7 My Shadow 57, López
4 8 Mabelita 57, X X
9 S Court 57, Maldonado
5 10 Junquita 57, Galloso
11 Corbera 55, X X
6 12 Casagame 57, Galván
13 Miss Laura 55, Ledesma

3ª CARRERA — 1.300 Metros A LAS 13.20

(Comienza la triple)

1 1 Albuera 56, Maldonado
2 Pinna 56, X X
3 Tukira 56, X X
2 4 Bantry 56, Galloso
5 Jaracha 56, López
6 Topazia 56, X X
3 7 Besucona 56, X X
8 Javecha 56, Asito
9 Vensa 56, Bayardi
4 10 (Caricoba 56, no correrá
11 (Hamma 56, Barattucci
12 (Favilla 56, Funes
5 13 Catena 56, Rodríguez
14 Farrera 56, Carballada
15 Forbizia 56, X X
6 16 (Favricia 56, dudosa
17 Ice-Bacauty 56, X X
18 Yerbalita 56, De Felippi

4ª CARRERA — 2.100 Metros A LAS 14.05

(Continúa la triple)

1 1 Never Before 57, Funes
2 Castelar 55, no correrá
2 3 Satanín 57, no correrá
4 C Ramón 54, De Felippi
3 5 Sachungo 57, Fusi
6 Gran Piloto 52, Asito
4 7 Suri 57, Maldonado
8 Tugend Bund 52, dudoso
5 9 Azulito 55, Libré
10 Rechazado 52, Ledesma
6 11 (Es Porteño 55, B'tucci
12 (Conciente 52, Quinteros

5ª CARRERA — 1.300 Metros A LAS 14.50

("Polla de Potrillos")

(Complementa la triple)

1 1 Gorgoneo 56, X X
2 Soto Man 56, Libré
2 3 Jule 56, Fusi
4 H R tumbaito 56, Canelo
3 5 Laurito 56, Maldonado
6 Matero 56, Funes
4 7 Muytimor 56, Barattucci
8 Tablonero 56, X X
5 9 Stainless 56, Galloso
6 10 Surita 56, X X
11 Torrell 56, Rodríguez

6ª CARRERA — 2.100 Metros A LAS 15.35

(Clásico "Gobernador de la Provincia")

1 1 Azulique 61, De Felippi
2 Fiáminas 61, López
2 3 Castelar 61, Iglesia
4 Scotcher 61, Nicolini
3 5 Gran Piloto 61, dudoso
6 Tomaco 60, Barattucci
4 7 Karimito 61, dudoso
8 Tugend Bund 61, Q'eros
9 Make Records 60, G'oso
5 10 Fagot 61, Carballada
11 Mal'hora 59, Libré
6 12 S[illegible] 60, Bayardi
13 Sable Real 60, Mal'nado

7ª CARRERA — 1.200 Metros A LAS 16.20

(Comienza la 2ª doble)

1 1 (Kop 59, Funes
2 (Es Lista 52, Mal'nado
2 3 Tantamarina 55, X X
4 Chilita 52, Rodríguez
3 5 Dulce Espera 54, Galloso
6 Escolta Real 54, R'iguez
4 7 Lisamar 54, López
8 Falna 49, no correrá
5 9 Sofocadora 52, Bayardi
6 10 (Eikita 52, Fusi
11 (Calabanga 51, X X

8ª CARRERA — 1.300 Metros A LAS 17.05

(Complementa la 2ª doble)

1 1 (Glorify 57, Funes
2 (Petulia 57, Maldonado
2 3 Roselys 57, Savio
4 Tang 57, Barattucci
3 5 (Acordeona 57, Libré
6 (Aniñada 57, Nicolini
7 Titi 55, X X
4 8 La Hormiguita 57, X
9 Sociable 57, Bayardi
10 Molest Me 55, X X
5 11 La Musa 57, Rodríguez
12 Majita 57, Galloso
13 Mari Mari 55, Soto
6 14 Tapita 57, X X
15 Tebaida 57, Carballada
16 Garrapiña 55, no corr

9ª CARRERA — 1.800 Metros A LAS 17.50

1 1 (Bolinder 57, Galloso
2 (Simbólico 55, Car'llada
3 P Blanco 55, Asito
2 4 Red Dragón 57, X X
5 Fredo 57, Fusi
6 Avispero 55, Rojas
3 7 Elmer Gantry 57, G'mez
8 Snow Wolf 55, Mal'nado
9 Eassy Game 53, X X
4 10 (Retors 57, Barattucci
11 (Bonzuck 55, Funes
12 Garrapiña 55, X X
5 13 (Alamud 55, X X
14 (R Borrao 55, Nicolini
15 Aly 55, X X
16 Copahué 55, X X
6 17 Melancólico 55, F'ueroa
18 Pavadón 55, Libré
19 Parlotero 55, Quinteros
20 Testudo 55, Bayardi

DINERO - NUEVO SISTEMA

En el acto otorgamos su crédito. Sobre autos, maquinas, hipotecas. En cuotas sin gastos. No somos comisionistas. Adelantamos posibilidades por teléfonos 67082 45365.

Calidad
Confort
Distinción
Dto. 10 o/o

DORMITORIO ..... $ 728
COMEDOR ..... $ 565
LIVING ..... $ 145

EN MODERNOS MODELOS TOTALMENTE LUSTRADOS A MANO Y CON OFERTAS ESPECIALES

Muebles LA ROSARINA

SAN MARTIN 1376 T. E. 21313 ROSARIO

EDICTOS - SUCESORIOS - REMATES

Por disposición del señor juez de 1ª instancia en lo civil y comercial de la 13ª nominación de esta ciudad de Rosario, se llama a los herederos, acreedores y legatarios de doña Silveztra o Silvestra Wynnyk, por el término de diez días, para que comparezcan a este tribunal a hacer valer sus derechos. Secretaría, 3 de julio de 1970. Raquel Beatriz Etchegaray, secretaria.
4983. 23|7 al 5|8 de 1970.

El señor juez de 1ª instancia de la 1a. nominación de Rosario, llama a los herederos, acreedores o legatarios de don Segundo Yachini, por 15 días, para que comparezcan a este tribunal a hacer valer sus derechos. Rosario, junio 30 de 1970. Felipe Rodini, secretario.
4985. 23|7 al 5|8 de 1970.

El señor juez de 1ª instancia en lo civil y comercial de la 5ª nominación de Rosario, llama a los herederos de don Alejo Montenegro por diez días, para que comparezcan a este tribunal a hacer valer sus derechos. Rosario, 21 de julio de 1970. Gladys Smythies, secretaria.
4988. 23|7 al 5|8 de 1970.

El señor juez de 1ª instancia en lo civil y comercial de la 5ª nominación, Rosario, llama a los herederos, acreedores y/o legatarios de don Eduardo Medero, por diez días para que comparezcan a este juzgado a hacer valer sus derechos. Rosario, 7 de julio de 1970. Estos edictos se publican para trámites dispuesto por la ley 4.800 de la provincia. Gladys Smythies, secretaria.
4978. 23|7 al 5|8 de 1970.

El señor juez de 1ª instancia en lo civil y comercial de la 10ª nominación de Rosario, llama a los herederos, acreedores y legatarios de don José González, por diez días, para que comparezcan a este tribunal a hacer valer sus derechos. Rosario, 2 de julio de 1970. Martha Colombini, secretaria.
5008. 24|7 al 5|8 de 1970.

Se hace saber a los efectos dispuestos por la ley nacional número 11.867 que la Empresa "Central Casilda S. R. L." con domicilio en esta ciudad en la calle Cafferata Nº 1449, procederá a su disolución y dejará constituida la misma Empresa como Sociedad Anónima y con aumento le capital. Rosario, 29 de julio de 1970. El escribano Raúl Capdet, con oficinas en avenida Corrientes Nº 1072 de esta ciudad, será el designado para efectuar la pertinente protocolización de sus Estatutos.
5088 - 30|7 al 5|8|70

Por disposición del Sr. juez en lo civil y comercial de la 3ª nominación de Rosario, Dr. Héctor Juan Barés, secretaría a cargo del autorizante, se ha dispuesto la publicación del siguiente edicto: Nº 2806. Rosario, julio 27 de 1970. Y vistos: De conformidad con lo solicitado, atento lo dispuesto por los artículos 510 y 511 del Código de Procedimientos Civiles, resultando del informe del Registro General de Propiedades que consta el dominio del inmueble que se ejecuta a nombre del demandado y que dicho bien reconoce la hipoteca que se reclama, cítese y emplácese al demandado o a quien correspon da, por edictos que se publicarán cinco veces en el Boletín Oficial y diario CRONICA para que dentro del término de cinco días a partir de la última publicación si no se abona el crédito que se reclama de trece mil quinientos pesos ley 18.188 en que se estiman provisoriamente los intereses y costas, o no se opone excepción legítima se dictará sentencia en rebeldía sin más trámite, teniéndolo por notificado de cualquier resolución posterior desde esa fecha. Déjese copia, hágase saber y repóngase. Autos "Navarro Juan e hijo S. A. M. con Menéndez y Cía. S. R. L. Ejecución hipotecaria. Fdo. Barés Héctor Juan. Arturo Gorosito Martínez", Expediente Nº 416|1970. Se hace contar que el inmueble hipotecado, objeto de este juicio es: a) un lote de terreno con lo edificado, clavado y plantado, número uno "A" en el plano de subdivisión archivado en el Registro General bajo el Nº 10816 año 1955, situado en el barrio Arroyito en la calle Rubén Darío (antes Misiones), entre las calles Florida y Mar del Plata ubicado a los 40.35 mts. de calle Florida hacia el Este, y a los 67,01 mts. de calle Mar del Plata ubicado a los 40.35 mts. de calle Florida hacia el Oeste, se compone de 8.27 mts. de frente al Norte, por 11.91 mts. de fondo, superficie total 98.4957 m2. y linda al Norte con la calle Rubén Darío. Al Este con parte del lote Nº 2 de María Menéndez y de Osoro, hoy de J. Asencio y J. Ortolani; al Sud con el lote Nº 1 "B" y al Oeste con parte del lote Nº uno "D" ambos del citado plano. b) Un lote de terreno con todo lo edificado, clavado y plantado señalado con el número Uno "B" en el citado plano situado en barrio Arroyito de esta ciudad, en el centro de manzana formado por las calles Rubén Darío, Florida, Mar del Plata y las vías del Ferrocarril Belgrano, cuyo ángulo Nord Este está ubicado a los 11.91 mts. de la línea de edificación de la calle Rubén Darío hacia el Sud y a los 67.01 mts. de la línea de edificación Oeste, se compone de 8,27 mts. de calle Mar del Plata hacia el en sus lados Norte y Sud por 11,91 mts. en sus lados Este y Oeste, su. total 98.4957 mts2. y linda al Norte con el lote Nº Uno "A" (Ada Antonia Menéndez de Rotta; al Este con parte del Lote Nº 2 (María Menéndez y Osorio) (hoy J. Asencio y Oltolani); al Sud con lote Nº Uno "C" y al Oeste con parte del lote Nº Uno "D". c) Un lote de terreno señalado como Uno "C" en el plano mencionado, situado en barrio Arroyito de esta ciudad en el centro de la manzana formado por calles Rubén Darío (antes Misiones), Florida, Mar del Plata y vías del Ferrocarril Belgrano, cuyo ángulo Nord Este está ubicado a los 23,82 mts. de la línea de edificación de calle Rubén Darío hacia el Sud y a los 67,01 de la línea de edificación hacia el Oeste, se compone de 9,57 mts. en sus lados Norte y Este y Oeste con una superficie Sud, por 10,31 mts. en sus lados de 98 mts. 6667 ctm2., y linda: al norte lote uno "B", al Este con parte del lote N 3, al Sud con el mismo lote Nº 3 y en el resto con F. Steffani y al Oeste con Francisco Monloro. d) Lote uno "d" del mismo plano, situado en esta ciudad en calle Rubén Darío (antes Misiones) entre las calles Florida y Mar del Plata, ubicado a los 39.05 mts. de la calle Florida al Este; se compone de 1.30 mts. de frente al Norte por 23.82 mts. de fondo, superficie total 30 mts. 9660 ctm2. y linda: al Norte con calle Rubén Darío; al Este con lotes número "Uno A" al Sud, con parte del lote uno "C" todos del mismo plano y al Oeste con Francisco Manodero. Según el plano de modificación archivado bajo el Nº 16640 año 1957 dichos lotes se describen así: a) Un lote de terreno con lo edificado, clavado y plantado señalado uno "A" ubicado en calle Rubén Darío entre las de Mar del Plata y Florida a los 39.65 mts. de esta última hacia el Este y mide 8.27 mts. de frente al Norte por 11.91 mts. de fondo, superficie total 98 mts. 4957 ctms2., y linda por su frente Norte con calle Rubén Darío, al Este con parte lote uno "D" o pasillo; al Sud con lote uno "B" y al Oeste con F. Manodoro. b) Un lote de terreno con lo edificado, clavado y plantado, ubicado en el interior de la manzana formado por las calles Rubén Darío, Mar del Plata, Florida y vías del Ferrocarril Belgrano designado con el Nº uno "B" ubicado su vértice Nor Este a los 11.91 mts. de la calle Rubén Darío al Sud, mide 8,27 mts. de calle Mar del Plata mts. en sus lados Norte y Sud por 11.91 mts. en sus lados Este y Oeste, superficie total 198 mts. 4957 ct.2, y linda al Norte con lote uno "A", al Este parte lote uno "D" o pasillo, al Sud con parte del lote uno "C" y al Oeste con F. Manodoro. c) Un lote de terreno ubicado en el interior de la manzana formada por las calles Rubén Darío Mar del Plata, Florida y las vías del Ferrocarril Belgrano designado como uno "C" y ubicado en el vértice Nor Este a los 23.82 mts. de la calle Rubén Darío al Sud y a los 67.01 de la calle Mar del Plata al Oeste; mide 9.57 mts. en sus lados Norte y Sud por 10.31 mts. en sus lados Este y Oeste, superficie total 98 mts. 6667 ctms2. y linda al Norte con parte del lote uno "B" y parte con el lote uno "D" o pasillo, al Este con J. Asencio, J. Ortolani y J. Menéndez y de Osoro; al Sud con F. Stefani, J. Menéndez y de Osoro y al Oeste con F. Manodoro. d) Y el lote uno "R" o pasillo en condominio con los lotes uno "B" y uno [illegible] en calle Rubén Darío entre las de Florida y Mar del Plata a los 67.01 mts. de esta última hacia el Este y mide 1,30 mts. de frente al Norte por 23,82 mts. de fondo encerrando una superficie total de 30 mts 9660 cts2. y linda al Norte con calle Rubén Darío, al Este con J. Asencio, J. Ortolani y J. Menéndez y de Osorio: al Oeste con lotes uno "A" y uno "B" y al Sud con parte del lote uno "C" todos del citado plano. Lo que se hace saber a los efectos que por derecho hubiere lugar. Rosario, julio 28 de 1970. Arturo Gorosito Martínez, secretario.
5055. 31|7 al 6|8 de 1970.

Por disposición del señor Juez de Primera Instancia en lo Civil y Comercial de la 6ª Nominación de la ciudad de Rosario, la secretaría que suscribe hace saber bajo los apercibimientos de ley que en los autos caratulados: "[illegible] Alberto Nicanor y Otro c|Marchessini, Pedro y Otra - Ejecución Hipotecaria" (Expediente Nº 1339) se ha dictado providencia: "Nº 2659. Rosario, julio 23 de 1970. Y vistos: Lo solicitado y atento a lo dispuesto por el artículo 511 del Código de Procedimientos Civiles; y resultando del informe del Registro General que consta anotado el dominio a nombre de la parte demandada e inscripta también la hipoteca que se ejecuta. Cítese al deudor y terceros adquirentes si los hubiere, a sus sucesores o al administrador provisorio de la herencia, o al representante legítimo en caso de concurso o quiebra o incapacidad, por edictos que se publicarán en el "Boletín Oficial" y CRONICA por el término de cinco días en cinco veces, a fin de que dentro de los cinco días subsiguientes a la última publicación abonen el crédito que se reclama de Diez mil pesos ley 18.188 más sus intereses y costas estimados provisoriamente en la suma de Tres mil pesos ley 18.188 pesos de igual moneda; u opongan excepción legítima, bajo apercibimiento de dictar sentencia en rebeldía y darlos por notificados de cualquier resolución o providencia posterior. Sin perjuicio de la citación por cédula. Insértese, hágase saber y repóngase. (Fraire Alberto N. y Otro c|Marchessini Pedro y Otra - Ejecución Hipotecaria). Fdo.: Ghio, Barraco Mármol". Rosario, 28 de julio de 1970. María Elena Barraco Mármol, secretaria.
5075. 31|7 al 6|8|1970.

Por disposición del señor Juez de Primera Instancia de la 4ª Nominación, doctor Carlos Perel, el secretario que suscribe hace saber que en autos: Tor-Metal, convocatoria de acreedores se ha resuelto lo siguiente: Nº 1889. Rosario, 28 de julio 1970. Y vistos: atento lo solicitado, lo que resulta de la documentación acompañada, lo informado por el actuario y lo dispuesto por los artículos 8, 13, 14, 15, 21, y pertinentes de la ley nacional Nº 11.719 resuelvo: Declarar abierto el juicio de convocatoria de acreedores de "Tor-Metal Sociedad de Responsabilidad Limitada, con domicilio en calle Pueyrredón Nº 1541 de esta ciudad de Rosario. Téngase por designado síndico al contador público Sr. Renato D. Parditti (bolilla Nº 58), que ha resultado favorecido en el sorteo practicado en la fecha, según consta en el acta obrante al folio 187 del libro respectivo, quien deberá comparecer a aceptar el cargo en cualquier día de audiencia. Señálase el término de veinte (20) días para que los acreedores presenten al síndico los títulos justificativos de sus créditos y designase la audiencia del día 29 de agosto del año 1970, a las nueve horas, para que tenga lugar la reunión de los acreedores con prevención de que ésta se celebrará con los que concurran cualquiera sea su número. Declárase intervenida la contabilidad del peticionante y procédase el secretario a dar cumplimiento a lo dispuesto por el Art. 13, Inc. 4º de la ley citada. Suspéndase toda ejecución en los términos de los prescriptos por el Art. 21. Notifíquese el presente por edictos que se publicarán durante el término de cinco días en el "Boletín Oficial" y diario CRONICA, publicación que deberá iniciarse dentro del plazo de veinticuatro horas de notificado el solicitante, bajo apercibimiento de tenerlo por desistido de su petición. Désele al señor fiscal la intervención que corresponde. Martes y viernes para notificaciones en la oficina. Dése intervención a la Dirección General de Rentas y háganse saber al señor juez a cargo del Registro Público de Comercio, librándose los despachos que correspondan. Insértese, hágase saber y oportunamente repóngase. Lo que se hace saber a sus efectos. Secretaría, julio 29 de 1970. Gladys N. Alegre, secretaria.
5057 - 31|7 al 6|8|1970

Por disposición del señor Juez de Primera Instancia Civil y Comercial de la 7ª Nominación de Rosario Dr. Carlos Ricardo Badano, el secretario que suscribe hace saber que en los autos caratulados "Escaurizia Pedro y Otra - Ejecución Hipotecaria" [illegible] sobre dos lotes ubicados dentro de la manzana formada por las calles Ocampo, Iriondo y Salta, que encierran una superficie de [illegible] metros decímetros cuadrados [illegible] ta y seis metros cincuenta y siete decímetros cuadrados respectivamente, se ha dictado la siguiente resolución: Nº 1974. Rosario, 24 de julio de 1970. Y vistos: De conformidad con lo solicitado atento lo dispuesto por los arts. 510 y 511 del C.P.C. y resultando del informe expedido por el Registro General de Propiedades que consta el dominio del inmueble que se ejecuta a nombre del demandado y que dicho bien reconoce la hipoteca que se reclama. Líbrese mandamiento de ejecución y embargo sobre el mismo hasta alcanzar la suma que se reclama de pesos ley 18.188 Nueve mil doscientos ($ 9.200) con más la de $ 2.300 estimados por costas provisorias e intereses, oficiándose. Cítese y emplácese al demandado o a quien corresponde por edictos que se publicarán cinco veces en el "Boletín Oficial" y diario CRONICA, para que dentro del término de 5 días a partir de la última publicación abone el crédito reclamado y oponga excepción legítima bajo apercibimiento de dictarse sentencia en rebeldía sin perjuicio de la citación por cédula. art. 511 del C.P.C. Dése copia, hágase saber y repóngase. (Exp. 1124|70 caratulado: "Escaurizia Pedro c|Figueroa María Elena y Otra - Ejecución Hipotecaria") Badano, Smythies". Secretaría, Gladys Smythies. Rosario, 24 de junio de 1970.
5056 - 31|7 al 6|8|1970

Conforme art. 2º ley 11.867 el señor Adelmo Pedro Pagani comunica haber adquirido al señor Rogelio Rodríguez el negocio de fábrica de envases y talleres gráficos ubicado en Ituzaingó 8 bis, Rosario, libre de gravámenes y pasivo comercial. Reclamos de ley al comprador Buenos Aires 2654 —Casilda— Santa Fe.
5080 - 30|7 al 5|8|7

Por disposición del Sr. juez de 1ª instancia en lo civil y comercial de la 3a. nominación, la secretaria que suscribe en los autos caratulados: "Bitar Abraham c|. Elio Enzo Palermo s|escrituración", se ha dictado el auto cuyo tenor es el siguiente: "Rosario, 30 de junio de 1970. Por presentado y constituido domicilio y en el carácter expresado y mérito del poder que acompaña. Téngase por iniciada la acción que expresa. Cítese y emplácese al demandado para que comparezca a estar a derecho dentro de 3 días con apercibimiento de rebeldía. Notifíquese el Sr. Maravigila y/o Ramón y/o Paskesin Inscríbase como litigioso el inmueble descripto oficiándose al Registro Gral. Publíquense edictos por el plazo legal en el Boletín Oficial y CRONICA". Firmado: Héctor Juan Barés (juez) Gorosito Martínez, secretario". Secretaría, 24 de julio de 1970. Arturo Gorosito Martínez, secretario.
5098. 3|8 al 5|8 de 1970.

REMATE POR ITALO F. TOZZINI

Por disposición del Sr. juez civil y comercial de la 3ª nominación, el señor secretario que suscribe hace saber que el martillero Sr. Italo F. Tozzini, rematará el día 4 de agosto próximo a las 16 horas, en la casa de calle España Nº 2530, sin base y al mejor postor los siguientes bienes: Un aparato de televisión marca "Felgar" de 23" Nº B. S. 88193 con mesita antena; una heladera de 10 pies, sin marca eléctrica, usada en el estado en que se encuentran todos los bienes enumerados. No se admitirán reclamos de ninguna naturaleza una vez realizado el remate. El que resulte comprador abonará en el acto el importe de su compra, con más la comisión de ley. Todo lo cual ha sido ordenado en los autos caratulados "Cooperativa [illegible] c|. otro, ejecutivo". Expte. Nº 4501|1969 lo que se hace saber a sus efectos. Rosario, secretaría, julio 31 de 1970. Arturo Gorosito Martínez, secretario.
5009. 3|8 al 4|8 de 1970.

Conforme a ley 11.867, se hace saber que el señor Enzo Isaías Labria con domicilio en la calle Buenos Aires 2651 de la ciudad de Casilda, transfiere vender al señor [illegible] Ramírez con domicilio en [illegible] Zeballos 1984 [illegible] Rosario su negocio de zapatería "Labria" ubicado en la citada calle Buenos Aires 2651 de la ciudad de Casilda. Reclamos por el término de ley al martillero L. Gómez Lisboa, calle Montevideo 74, de la ciudad de Rosario.
5112. 3|8 al 7|8 de 1970.

Por disposición del señor Juez de Primera Instancia en lo Civil y Comercial de la Sexta Nominación, el secretario que suscribe hace saber: "Nº 2339. Rosario, junio 24 de 1970. Y vistos: Lo solicitado y atento a lo dispuesto por el art. 511 del C. de Procedimientos Civiles; y resultando del informe del Registro General que consta anotado el dominio a nombre de la parte demandada e inscripta también la hipoteca que se ejecuta. Cítese al deudor y terceros adquirentes si lo hubiere, a sus sucesores y administrador provisorio de la herencia, o al representante legítimo en caso de concurso o quiebra o incapacidad por edictos que se publicarán en el "Boletín Oficial" y CRONICA por el término de cinco días en cinco veces, a fin de que dentro de los cinco días subsiguientes de la última publicación, abonen el crédito que se reclama de Un mil cuatrocientos pesos ley 18.188 más sus intereses y costas estimada provisoriamente en la suma de Cuatrocientos veinte, ley 18.188 pesos de igual moneda; u oponga excepción legítima, bajo apercibimiento de dictar sentencia en rebeldía y darlos por notificados de cualquier resolución o providencia posterior. Sin perjuicio de la citación por cédula. Insértese, hágase saber y repóngase. Ghio, Juez. Barraco Mármol, secretario". Lo que se hace saber a sus efectos. Autos: El Espinillo c|. Federico Chude - Ejec. Hipotecaria. Secretaría, julio 1º de 1970. María Elena Barraco Mármol, secretaria.
5078 31|7 al 6|8|1970

Por disposición del Sr. juez del tribunal colegiado del primer turno, Dr. Oscar R. Machello y secretaría a cargo del escribano Juan Manuel Flaherty de la ciudad de Rosario, se hace saber que el juicio: "Córdoba de Vega, Ruperta c|. Vega Ramón, divorcio"; se ha dictado el decreto siguiente: "Rosario, 24 de julio de 1970. Como se pide agréguese los edictos acompañados. Para la designación de abogado defensor fíjase la audiencia del día 6 de agosto etc. año a las 10 hs. (Expte. 108). Dr. Oscar Machello. Todo lo cual se hace saber a los fines que por derecho hubiere lugar. Rosario, 29 de julio de 1970. Beatriz Kalil de Avila, secretaria.
5101. 3|8 al 5|8 de 1970.

El señor juez de 1ª instancia en lo civil y comercial de la 1ª nominación de la ciudad de Rosario, cita a los herederos, acreedores y legatarios de don Ramón Manuel, para que comparezcan a este tribunal a hacer valer sus derechos. Rosario, 30 de junio de 1970. Dr. Víctor Arevalo Menchaca, secretario.
4982. 23|7 al 5|8 de 1970.

Juzgado de 1ª instancia en lo civil y comercial de la 4ª nominación de Rosario a cargo del Dr. Carlos Perel, secretaria escribana Gladys N. Alegre comunica por cinco días a los acreedores de "Berue y Cía. Talleres Erranz - A." (Ayolas Nº [illegible] Bis de Rosario), la convocatoria solicitada, fijándose veinte (20) días para presentar al síndico contador Francisco Manuel Nievas (domicilio constituido: E. Zeballos 1987, Rosario) los justificativos de sus créditos. El 1º de octubre de 1970, a las 9 horas se celebrará en la sala del juzgado la junta con los acreedores que concurran. Rosario, julio 28 de 1970. Gladys N. Alegre, secretaria.
5107. 3|8 al 7|8 de 1970.

REMATE POR EDUARDO F. OLIVA

El señor juez en el civil y comercial de la 3ª nominación en autos "Compañía La Rosarina S.A.C.A.I. c|. otro, ejecución prendaria", ha resuelto que el martillero don Eduardo F. Oliva, remate el automóvil marca Renault 4L, modelo RAL, año 1964, de 33 HP, motor Nº 500651L, chasis Nº 02302, con la base de pesos Ley 18188 ($a. 6.192.18), y de no haber ofertas, acto seguido sin base, al contado, entrega inmediata, el día miércoles 5 de agosto a las 16.30 en el local de calles Pasco 935. Comisión de ley 10 %. Rosario, 30 de julio de 1970. Arturo Gorosito Martínez, secretario.
5110. 3|8 al 5|8 de 1970.

Presenta el Radar una Producción de Carácter Histórico

Richard Burton Encabeza el Reparto Para Personificar a Enrique VIII

El "Barba Azul de los reyes", Enrique VIII de Inglaterra, ha aparecido muchas veces en la pantalla. Es uno de los soberanos que más veces han interesado a los productores. Y ahora ha vuelto al cine con "Ana de los mil días", la película filmada en Gran Bretaña y que figuró como candidato al "Oscar" otorgado este año por la Academia de Artes y Ciencias Cinematográficas de Hollywood, con el agregado de que también fue incluido en otras candidaturas como la correspondiente al mejor actor, premio para el cual fue propuesto Richard Burton, quien encarna aquí a Enrique, papel que hace años como se recordará, creó ya magistralmente el inolvidable Charles Laughton.

Fue Hal Wallis, el renombrado productor cinematográfico, quien hace ocho años decidió filmar una película basada en los amores de Enrique VIII y Ana Bolena. Cumplir tal propósito le llevó un año más que los que necesitó el rey para obtener su divorcio de la que fue su primera esposa, Catalina de Aragón, hija de los Reyes Católicos.

IRENE PAPAS

En la brillante filmografía de Wallis se encuentran más de treinta "Oscar". Bastará recordar que ha producido, entre otros muchos igualmente importantes, filmes como "El pequeño César", "El halcón maltés", "La rosa tatuada", "Sin rastro del pasado" y "Becket". Precisamente, cuando trabajaba en esta última cinta animada por Burton y Peter O'Toole, en 1962, adquirió los derechos de la obra teatral "Ana de los mil días" para filmar la versión de esta pieza, gran éxito de Broadway y ganadora del "Tony".

Wallis preparó la película para el sello Universal —que es el que la presenta en la fecha, como estreno, en el Radar— como una producción en gran escala. Un problema grave era de el conseguir la participación de Richard Burton. Había otros artistas de gran jerarquía que podrían animar el personaje protagonista, pero Wallis quería que fuera él quien lo interpretara. El actor estaba comprometido, por varios contratos, hasta 1968, y se aguardó hasta entonces con tal de poderlo contar como cabeza del reparto.

Para el papel de Ana, buscó Wallis una actriz que correspondiera a la idea que él se había forjado, y eligió a la canadiense Genevieve Bujold, después de verla en "Isabel". Para la dirección se decidió por Charles Jarrott, un británico destacado en la dirección de TV en Inglaterra que acababa de hacer un programa especial dedicado a evocar la juventud de la reina Isabel I. Jarrott propuso, para escribir la adaptación, a su amigo y colaborador John Hale, y fue aceptado.

Tres papeles de singular importancia, los del cardenal Wolsey, Cromwell y Catalina de Aragón, se encomendaron, respectivamente, al intérprete inglés de teatro clásico Anthony Quayle, al canadiense John Colicos —consagrado por su caracterización de Winston Churchill en el drama teatral "Soldiers"— y a la gran actriz griega Irene Papas. Entre otros de los muchos artistas que participan en la interpretación, se encuentran Terry Wilton y Michael Hordern.

Esta novedad, cuya duración sobrepasa las dos horas, se basa en la citada obra, cuyo autor es Maxwell Anderson, y en la adaptación, con Hale, colaboraron Richard Sokolove y Bridget Boland. La fotografía se tomó en tecnicolor y panavisión.

EL POZO DE LA DICHA

3 R	6 B	8 F	7 P	5 U	2 G	3 E	4 G	6 E	7 A	8 I	2 A	3 F
5 N	2 N	4 R	3 U	8 E	6 L	7 G	2 A	5 V	3 E	4 A	6 L	7 O
7 I	3 R	6 E	2 N	5 I	4 N	8 S	3 Z	7 M	6 Z	2 C	5 S	8 T
2 I	8 A	7 P	4 L	6 A	3 A	2 A	5 I	4 L	8 R	7 O	3 S	6 Y
4 A	5 T	3 T	2 G	7 R	8 U	4 M	6 P	5 E	3 A	2 R	8 I	7 T
2 A	7 A	8 D	4 A	3 S	6 L	5 D	2 N	8 O	7 N	3 O	6 A	4 D
8 S	5 O	6 T	7 T	2 D	4 A	8 A	3 R	5 R	6 A	2 E	7 E	3 O

He aquí un interesante entretenimiento que traerá a usted un mensaje diario. Se trata de un rompecabezas numérico que deletreará su fortuna. Cuente las letras de su nombre. Si el número de letras es de seis o más quítele cuatro. Si el nombre es menor de seis añádale tres. El resultado será su número clave. Entonces anote en un papel todas las letras bajo su número clave de izquierda a derecha y aparecerá el mensaje diario que le trae "El Pozo de la Dicha".

FLEJES — ALAMBRES — CHAPAS — PERFILES
BARRAS — CAÑOS — SOPORTES PARA CORTINAS — ALUMINIO — COBRE — BRONCE
HERRAMET S. C. P. A.
URQUIZA 1457 T. E. 23247 — SALTA 2148 T. E. 55470

Dr. ROSENBERG — CIRUGIA
URQUIZA 2240 — T. E. 64085 al 89 — Bvr. OROÑO 450

Función Especial

En la fecha, a las 21.30, se efectuará en el microcine de Arteón, calle Sarmiento 778, una función cinematográfica especial que cuenta con el patrocinio de DICIFRAN. Será exhibida la película francesa "El hombre del sombrero redondo", versión de la obra de Dostoiewski realizada por Pierre Billon con la actuación de integrantes del Teatro Nacional de Francia, entre los que figuran en el reparto Aimé Clarion, Micheline Bouden, Helena Manson y Arlette.

Los socios de la entidad patrocinante tendrán entrada libre y gratuita.

Amigos del Arte Organiza un Ciclo Para Estudiantes

Con el fin de ampliar su actividad musical y, también con el fin de proporcionar a los estudiantes un medio que facilite su acercamiento a la música y su comprensión de la misma, Amigos del Arte ha organizado un ciclo de recitales acompañados por breves comentarios al que ha denominado "Amigos del Arte en la Universidad".

La entidad, en su deseo de que participen no sólo los estudiantes universitarios, sino también los alumnos de la enseñanza media, ha solicitado para ello la colaboración de los profesores de Cultura Musical de los diversos establecimientos docentes de nuestra ciudad.

Estas reuniones artísticas, que se llevarán a cabo en el salón de actos de la Facultad de Ciencias, Ingeniería y Arquitectura, avenida Pellegrini 250, siempre a las 21, comenzarán pasado mañana con Iniciación a la música electrónica", que estará a cargo del [illegible] "Acer[illegible]" maestro Jorge Rotter, director de la Orquesta Sinfónica Provincial de Rosario y que estará ilustrada con ejemplos musicales.

El desarrollo del ciclo continuará, el 13 del actual, con "Música de la Edad Media y del Renacimiento", oportunidad en la que Zulema Quijano y Susana Imbern (canto, guitarra, flauta y laúd) interpretarán obras italianas y alemanas de los siglos XI al XV; obras inglesas, de los siglos XVI y XVII, de Playford, Bartlet, Dowland y Morley, y composiciones españolas, correspondientes también a estos dos siglos citados, de Pisados y Mudarra. Los comentarios, como los de todos los siguientes programas, estarán a cargo de Eduardo Cheroni. Además, el Trío Estable del Instituto Superior de Música de la Universidad de Rosario ofrecerá el "Trío opus 2, número 67", de Shostakovich.

El día 20 del corriente mes, el concertista de piano César Vukeic ejecutará "Tres preludios", de Debussy, y "Suite al aire libre", de Bartok, y a continuación, el Coro de la Universidad Nacional de Rosario, dirigida por su titular, el maestro Guillermo Scarabino —con quien colabora como ayudante Elena T. de Sappia—, ofrecerá páginas del siglo XVI de Juan del Encina, español; Isaak, austríaco; Costeley, francés; Dowland, inglés y Arcadelt y Croce, italianos, y, además, de Halfter, español, contemporáneo.

El cuarto y último programa es el correspondiente al día 3 del próximo mes de setiembre. Estará dedicado a música de cámara de Beethoven e intervendrán en su desenvolvimiento Marcela Magín y Marta Varela, quienes brindarán [illegible] "Primavera", para violín y piano; Alfredo Pérez y Esteban Pendino, a los que se escuchará en "Dúo para clarinete y fagot", y Oscar Baquedano, Luis González y Marta Varela, los que interpretarán "Trío opus 11, para clarinete, violoncello y piano".

Estrena el Imperial una Comedia con Belmondo

Jean-Paul Belmondo dijo no hace mucho en una entrevista con los periodistas parisienses: "Tienen que conocerme tal y como soy. O mejor será que no me conozcan. La sinceridad es mi mejor cualidad. Hay que mostrar siempre cuáles son nuestros verdaderos colores. Esa es la única manera para que los demás conozcan cuál es nuestra posición en la vida y en el mundo. Y es también la sola forma de que cada uno pueda afirmarse a sí mismo en su verdadera manera de ser".

Eso es lo que dice Belmondo, el internacionalmente conocido astro de la pantalla, quien tiene fama de ser brusco con todo el mundo y odiar la adulación.

Sin embargo, este viril actor, poseedor de ruda franqueza, es el ídolo del bello sexo y como tal aparece en "El adorable canalla", que la Metro Goldwyn Mayer estrena hoy en el cine Imperial.

Un atento análisis de Belmondo no explica su éxito con las mujeres. Es alto y sumamente delgado. Parte de su nariz se hunde en su rostro, a causa de haber sido pugilista antes de ser actor y además de su antiestética figura, su indumentaria está siempre desarreglada.

"El adorable canalla", filmada en colores ha sido producida por Paul Edmond De Charme, y es de origen francés, aunque tiene un reparto internacional. Fue dirigida por Jean Becker y tiene argumento de Becker y Albert Simonin.

Un gran reparto secunda la labor de Jean Paul Belmondo. Aparecen en papeles importantes Najda Tilles, Mylene Demongeot, Stefania Sandrelli, María Pacome, Jean Pierre Marielle, Robert Morley, Phillipe Noiret y Genevieve Page.

NADJA TILLER

Disertación en el Jockey Club

En el local del Jockey Club de nuestra ciudad y con el patrocinio de esta institución, pronunciará una conferencia el viernes la destacada escritora rosarina Ana María Junquet, quien acaba de disertar con éxito en nuestro medio. La conferenciante desarrollará, a partir de las 19.15 el tema "El románico: realidades y símbolos", e ilustrará su charla con la proyección de diapositivas.

CELEBRE MOMENTOS INOLVIDABLES EN:
PARRILLA GRAN PARANA
de NATALIO SERENELLI
Especialidad en PESCADOS DE MAR Y RIO RANAS
Casamientos - Despedidas - Lunchs. Solicite presupuestos.
Av. Sorrento 398 esq. Mazza — ROSARIO —

Conferencia y Exhibición

Da comienzo hoy en el local de Aricana (Asociación Rosarina de Intercambio Cultural Argentino Norteamericano), calle Buenos Aires 934, a ls 20, el ciclo que ha sido preparado por esta institución acerca del cine nacional y del estadounidense.

El prestigioso crítico cinematográfico de Buenos Aires, doctor Jaime Potenze, especialmente invitado por las autoridades de la entidad, es quien inicia esta serie de disertaciones. En la fecha diserta sobre el tema "De Torre Nilsson a Juan Lamaglia" y luego de concluída la conferencia del destacado orador, se procederá a proyectar la película nacional titulada "El protegido", de Leopoldo Torre Nilsson.

SU Presente FLORAL Pídalo a:
floreria GONG
Cafferata 392 Tel. 39-5426

Vea y Compre EL NUEVO RASTROJERO DIESEL P - 63
FACILIDADES, HASTA 36 MESES
RECIBIMOS SU UNIDAD USADA
AUTOMOTORES ENTRE RIOS srl.
CONCESIONARIO IME
ENTRE RIOS 3002 — ROSARIO

DIVORCIO - Ciudad y México
Matrim. Inscriptos Legalizados con Libreta Argentina. Cosulte Estud. Jurid. MOGORDOY Catamarca 2023 T. E. 20209 — 42410

ALMUERCE Y CENE EN EL Hotel RIVIERA
Restaurant - Confitería - Bar Americano
AIRE ACONDICIONADO
SAN LORENZO 1458 T. E. 23481 ROSARIO

Los que saben Aprecian Nuestra Atención
Brindamos Comidas de Calidad y Prestigio — Hijos de JULIAN DE LA HORRA
Comedor SPORTIVO AMERICA
TUCUMAN Y OROÑO

SEÑORA... SU PEDIDO DE PASTAS PARA MAÑANA HAGALO EN
IMPERIAL
CAFFERATA 2032 — T. E. 399737 — ROSARIO
DISTRIBUYE EN PEREZ
S. FARRUGGIA — Avenida 9 DE JULIO s/n.

DENTARSYL grande $ 1,57
SUPER OFERTAS: ACTHINA A. WEST $ 7.10; LIFETEX gde. „ 2.89; LOC. BRILHANTE „ 0,28; NOC. 16 „ 0.76
HOJAS DE AFEITAR: PLATINUM-PLUS x 3 $ 1.44; PLATINUM-PLUS x 5 „ 2.39; FEATHER japan „ 1.59; WILKINSON england „ 1.9?
LAMPARAS: 25 Ws. $ 0.95; 40 Ws. „ 0.95; 60 Ws. „ 1.05; 75 Ws. „ 1.19
"UNIVERSAL" AUTOSERVICIO RIOJA 1051 GARANTIA DE BUENA COMPRA
BIUTY grande $ 1,67
APERITIVOS: CINZANO ORO $ 1.26; CYNAR „ 1.97; BITTER CINZANO „ 2.79; PINERAL „ 2.75
BEBIDAS: O. DUPUY Cognac „ 5.34; GINEBRA LLAVE „ 2.39; OLD SMUGGLER „ 13.89; PADDY „ 5.69
COMESTIBLES: ARROZ CONDOR $ 0.66; CRIOLLITAS „ 0.26; PICADILLO SWIFT „ 0.23; YERBA LA HOJA „ 0.59
EN SECCION PERFUMERIA... COSMETOLOGAS DE ALTA ESCUELA LA MAQUILLARAN GRATUITAMENTE, SIN COMPROMISO DE COMPRA

PROGRAMA DE TEATROS, CINES Y TELEVISION

EL CIRCULO — Mañana a las 21.30 hs. La Dirección Municipal de Cultura presenta nuevamente a la Orquesta Sinfónica Provincial de Rosario en un concierto con la dirección del maestro Jorge Rotter y la actuación como solista de la violinista argentina Brunilla Gianneo. El programa comprende el Concierto para violín y orquesta, de Kachaturian y la Sinfonía Nº 6 Pastoral, de Beethoven. Las entradas se distribuyen, sin cargo, en calle Córdoba 501, en el horario de 7 a 13 y de 14 a 20 horas.

EL CIRCULO — Viernes, a las 21.30 hs. La Municipalidad de Rosario, y "El Círculo" presentan: "Coro y Orquesta de Berlín", integrado por 145 personas, en adhesión al bicentenario del nacimiento de Ludwig Van Beethoven. Se escuchará la "Misa Solemne". Localidades en venta desde las 1[illegible] horas.

EL CIRCULO — Sábado, a las 21 y 23 hs. "Mujeres argentinas", con Ariel Ramírez, Mercedes Sosa y Jaime Torres. Boletería abierta desde las 10 horas.

LA COMEDIA — Sábado, a las 21 y 23 hs. Compañía de comedia: Osvaldo Brandi-Aldo Kaiser, con María Leal, en la producción de Rodolfo Dorgo y Marcos Martínez: "Mis que[illegible]sesinos". Localidades en venta.

OLIMPO — Vuelve Alberto L[illegible]ti, el actor cómico record man de Rosario, lleva realizadas más de 660 presentaciones. A pedido de su numeroso público presentará su variado espectáculo. Y ahora con su película: "Yo quiero ser artista" astracanada cómica y con la presentación de más de 30 personajes distintos: Serrat, Raphael, Prieto, Pavone, Castillo, Favio, Sandrini, Barreiro, Guitart y muchos otros. Apto para todo público. Platea numerada $ 2; menores $ 1. Ya están en venta. Boletería habilitada de 9 a 12 y de 16 a 20 hs.

AUDITORIO H. CONCEJO MUNICIPAL — Córdoba 501. La Dirección Municipal de Cultura presentará el domingo, a las 19 hs. al Quinteto de Viento "Armonía" integrado por los maestros Juan Cuba, flauta; Pedro Lattanza, oboe; Juan B. Zaghis, clarinete; Ricardo Podgornik, fagot, y Alfonso A. Bondi, corno. Las entradas sin cargo, se distribuyen en calle Córdoba 501, en el horario de 7 a 13 y de 14 a 20 horas.

PALACE — $ 2 c|l. 19.10 y 22.40: "Los girasoles de Rusia", con Sofía Loren; 17.25 y 21: "A todo escape" con Nancy Sinatra (Proh. men. de 14 años).

GRAN REX — $ 3 y 2 c|l. y 20.55: Selección de variedades y dibujos en colores "Sucesos Argentinos"; 18.15 y 22 hs: "Hello Dolly", con Barbra Streisand (Apto para todo público).

EMPIRE — $ 2.50 c|l. 16 y 20.30: "Django contra todos", con Gary Hudson; Not. EFA; 18.10 y [illegible]: "Z" con Yves Montand y Jean Louis Trintignan. (Proh. men. 14 años)

RADAR — $ 3 c|l. 16.25 y 20.30: "La máscara y el rostro", con Liza Minelli; 18.05 y 22.15: "Ana de los mil días" con Genevieve Bujold (Proh. men. de 18 años).

SAN MARTIN — $ 1.30 c|l. 13 hs: "E continente perdido", con Susan Leight; "Desierto de diamantes", c. Marisa M[illegible]; "Los invencibles", c. Rock Hudson (Inc. men. de 14 años).

BROADWAY — $ 2.50 y 1.50 16.15 y 20.30: "Los conmejos" con Alberto Sordi; 18.15 y 22.20: "El pasajero de la lluvia", con Marlene Jobert (Proh. men. 14; inc. men. de 18 años).

IMPERIAL — $ 2,50 c|l. 17.40 y 21: "Los cuatro despiadados", con Van Heflin; 16, 19.25 y 22.45: "El adorable canalla", con Jean Paul Belmondo (Proh. men. 14 años).

CAPITOL — $ 2 c|l. 19 hs: "Tobruk", con Rock Hudson; 20.50: "El bandido negro", c. Melodie Johnson; 17.10 y 22.35: "Los buitres tienen hambre", con Shirley McLaine (Proh. men. de 14 años).

MONUMENTAL — $ 2,50 y 1.50 c|l. 17.25 y 20.50: "La fiaca", con Norman Briski. Not. EPA 19.15 y 22.40: "Bruto" con Nélida Lobato (Proh. men de 14 años).

HERALDO — $ 0,75 (c|l.) 13 hs. (Ult. vuelta) 23 hs.). Los dibujos: "Gatos rivales", "Azúcar y picante", "Desquite en el escondiente", "Sueños de circo"; la cómica: "Carlitos grumete"; la documental: "El paraíso de Neptuno"; los noticiarios: "Español No-Do Nº 1219" y "Argentino" (Sin restricciones).

EL CAIRO — $ 2 c|l. 16.30 y 20.40: "Un hombre y una mujer", con Anouk Aimée; 18.30 y 22.35: "Perdidos en la noche", con Jon Voigth (Proh men. de 18 años).

ROSE MARIE — $ 1.50 y 1 c|l. Variedades: 16, 19.15 y 22 y 40 hs: "La guita", con Norman Briski; 17.25 y 20.50: "El profesor hippie" con Luis Sandrini (Apto para todo púb.)

SOL DE MAYO — $ 1,30 c|l 13.30 hs: "Los crímenes del alfabeto", Anita Ekberg; "Stiletto", con Patrick O'Neal, y "Ejército de cinco... bandidos", con James Sally (Proh. men. de 14; inc. men. de 18 años)

URQUIZA — $ 1,70 y 1 c|l 19.55 hs: Rapsodia", con Elizabeth Taylor; 17.20 y 22 hs: "Adiós, Mister Chips", c. Petula Clark (Sin restric.)

ECHESORTU — $ 1 c|l. 19 y 20 hs: "Odio de tempestad" con Jack Palance; 20.35: "A cualquier precio", con Janet Leigth: 17.30 y 22.35: "Adiós al amigo", con Alain Delon (Proh. men. de 14; inc. men. de 18 años).

EL NILO — $ 1 c|l. 19.10 hs: "Tabú Nº 2", docum; 20 y 30: "La muerte puso un huevo", con Gina Lollobrígida; 17.10 y 22.15: "La armada Brancaleone", con Catherine Spaak (Proh. men. 18 años)

AMBASSADOR — $ 1.50 c|l. 16 hs: "Fuego de verano", c. Jeanne Moreau; "Nunca en domingo", con Melina Mercuri (Proh. men. de 18 años).

AMERICA — $ 1 c|l. 19.15 y 15 hs: "Las locas del conventillo" con Analía Gadé; 20 y 45: "El salame", con Enzo Viena; 16.55 y 22.20 "Martín Fierro", con Graciela Borges (Proh. men. de 14 años).

OPERA — $ 1 c|l. 16 y 21 hs: "La cueva del Vampiro", con Lelia Goldoni; 17.30 y 22.35: "Mate o muera", con Robert Mark; 19.10: "Besos y balas", con Lorella de Luca (Proh. men. 14 años)

LUMIERE — $ 1,50 c|l. 16 hs: Fest. Coop. Esc. Nacional de Comercio "Zona Norte": "Flashman", "Helena de Troya" (Sin restric.).

TIRO SUIZO — $ 1,50 c|l. 16 hs: "Los viciosos", "La dulce vida", con Coccinelle, y "Extraña ternura", con Thelma Biral "Fuego en la piel", con Libertad Leblanc. (Proh. men de 18 años).

MENDOZA — $ 1.50 c|l. 16 hs: "Mujeres perdidas", con Miryan de Urquijo; "Humo de marihuana", "La dulce vida", con Carlos Estrada; "La flor del Irupé" con Libertad Leblanc (Proh. men. 18 años).

DIANA — $ 1,50 c|l. 20 hs: "Mercaderes de la muerte", c. Glenn Ford; "Matrimonio sueco", con Cristina Scholl; "La mía signora", con Silvana Mangano (Proh. men. de 18 años).

ROMA — $ 1 y 0,60 c|l. 16 hs: "Un demonio secreto al siniestro Angel", con Terence Dams; "Háblame al cohete", con Raquel Welch; "Matrimonio a la italiana", con Sofía Loren (Proh. men. 18 años)

EL PATO DONALD — Por WALT DISNEY

TELEVISION

PROGRAMA PARA HOY

17.30 (3) El show de Los Tres Chiflados
(5) Agente "S" 5
18.— (5) El detective fantasma
18.30 (3) Bajo el mismo cielo
19.— (3) El amor tiene cara de mujer
(5) Teleonce informa
19.30 (3) Telenoche
20.— (5) El juicio del gato
(7) Argentinísima
20.30 (3) Casino
(5) Reino salvaje
21.— (5) Teatro de Pacheco
(7) Tropicana Club
22.— (3) Odol pregunta
22.30 (3) Misión imposible
(5) Esta noche... miedo
(7) Redacción
23.— (7) Las grandes novelas
23.30 (3) El congresista
(5) Bonanza
(7) Uno más no importa

Gran Repercusión Tuvo la Nota de CRONICA al Doctor Sobrino Aranda

Enorme repercusión provocó en los ambientes deportivos de nuestra ciudad y de otras zonas del país, el reportaje exclusivo que CRONICA le efectuó al interventor en el Consejo Federal de la Asociación del Fútbol Argentino, y que apareció en nuestra edición de la vispera. Distintos órganos del periodismo se hicieron eco de las declaraciones, y varias de éstas fueron reproducidas en sus respectivas ediciones.

Es que no podía ser de otra manera ya que lo formulado por el doctor Sobrino Aranda resultaba muy importante, especialmente cuando manifestó que "existen factores externos que alteran los resultados". Las palabras del doctor Sobrino Aranda fueron dichas con toda valentía y sin ocultamientos y por esa razón CRONICA las reprodujo textualmente, pues consideraba que al conocerse las mismas se haría un bien al fútbol argentino, que con la persona que actualmente lo conduce ha tomado una línea de conducta recta. Lógicamente que hay muchos interesados en que el doctor Oneto Gaona, interventor en la Asociación del Fútbol, sea alejado de sus funciones, pues es dable manifestar que se ven perjudicados en sus intereses. Sin embargo, el gobierno de la Nación confía en su desempeño y en la honestidad de sus actos y por ese motivo, no sería difícil que se lo confirmara en sus funciones. Sería de la única manera que nuestro fútbol se encarrilaría. El doctor Oneto Gaona se rodeó asimismo de personas de bien que piensan y actúan igual que él, y de allí que para muchos molesta algunos de los procederes de los colaboradres. Molesta porque son procederes sinceros y plenos de honestidad.

ENTREVISTAN A GAONA

Al conocerse las declaraciones del doctor Sobrino Aranda, por la prensa metropolitana, los periodistas entrevistaron al doctor Oneto Gaona, y les solicitaron su impresión acerca de las mismas como también si era real de que hubiera elevado un memorial al presidente de la República. El doctor Oneto Gaona afirmó lo del memorial y agregó que el mismo constaba de doce puntos, los cuales estaban tratados en forma genérica. Expresó además, que dichos puntos se los ampliaría al presidente de la Nación cuando se le conceda la entrevista que le ha solicitado.

Los puntos a que se refiere el doctor Oneto Gaona, son los que señalamos a continuación: 1º) Reiteración del informe elevado en su momento al entonces presidente, teniente general Juan Carlos Onganía; 2º) Estructura institucional de la Asociación del Fútbol Argentino; 3º) Situación económica de las instituciones afiliadas; 4º) Tesorería; 5º) Certámenes nacionales; 6º) Equipo nacional; 7º) Consejo Federal; 8º) Arbitros; 9º) Tribunal de Penas; 10º) Comisión de estadios; 11º) Asuntos internacionales; 12º) Campeonato mundial de 1978.

Resumidos, los citados son los doce puntos que contiene el memorial y que el doctor Oneto Gaona elevó recientemente al general Roberto Marcelo Levingston.

El interventor en la A. F. A. también fue interrogado acerca del soborno, a lo cual contestó que el tema era muy importante, y mucho más importante probarlo. "Lo mas difícil es conseguir las pruebas", ha dicho el doctor Oneto Gaona.

De esta manera, el interventor en la A. F. A. ratifica las palabras vertidas a nuestro diario en carácter exclusivo, por el doctor Sobrino Aranda.

Las declaraciones del doctor Luis A. Sobrino Aranda a CRONICA conmocionaron el ambiente futbolístico.

Regional

C. FEDERAL, 5 (AP). — San Martín, de San Juan; Patronato, de Entre Ríos; All Boys, de La Pampa y Gimnasia y Esgrima de Jujuy, se enfrentarán el domingo en la primera rueda de las finales del torneo de fútbol que clasificará a dos conjuntos provincianos para intervenir en el próximo campeonato Nacional.

De acuerdo al programa elaborado el domingo se enfrentarán Gimnasia y Esgrima, de Jujuy-Patronato, de Entre Ríos y All Boys, de La Pampa-San Martín, de San Juan, actuando como locales los conjuntos nombrados en primer término.

Los cotejos revancha se disputarán el 16 invirtiéndose la condición de local y los dos conjuntos vencedores quedarán clasificados para intervenir en el campeonato Nacional junto a 14 equipos profesionales de la Asociación del Fútbol Argentino y los campeones de Tucumán, Córdoba, Mendoza y Mar del Plata.

Consagran en Bochas a Campeones

Se cumplieron en las instalaciones del Club Náutico Sportivo Avellaneda los encuentros finales correspondientes a los campeonatos oficiales organizados por la Asociación Rosarina de Bochas para las categorías caballeros, de tercetos, de primera división, reserva y segunda categoría.

En primera división, la representación del Trece Club se consagró campeón al vencer a la de Témperley por 18 a 7. El conjunto ganador se integró con Carlos Limbrici, Julio Suárez, Carlos González y Octavio Rottigno, mientras que los perdedores alistaron a Francisco Silva, Roberto Astrada, Carlos Silva y Virginio Azzoni.

En división reserva, Témperley se consagró campeón al triunfar sobre Trece Club por 18 a 14. El conjunto ganador contó con los jugadores Antonio Lo Ré, Fortunato Tabares, Marcos R. Rossi y Rodolfo Vergara.

Por último, en el encuentro de segunda división, el Club Independiente, de Villa Diego, derrotó a Fortín Barracas y se adjudicó el título. El resultado final fue de 18 a 2, integrándose el vencedor con Enzo R. Galli, Héctor Rebottaro y Angel Casuja.

Finalizados los partidos, que contaron con el arbitraje de los señores Emilio Ayaza, Víctor Tombessi y Omar Recanatti, se procedió a hacer entrega de los premios a los vencedores.

Varios Rosarinos Serán Incorporados a la Selección Juvenil

No Tenemos Estadios en Nuestro País

Sobre las Subsedes del Mundial 1978 se Aclara

C. FEDERAL, 5 (AP) — El interventor en la Asociación del Fútbol Argentino (AFA), Juan Martín Oneto Gaona, reiteró hoy que en la Argentina no hay ningún estadio en condiciones para realizar el campeonato mundial de 1978 "por lo que debemos comenzar a trabajar de inmediato".

"La Argentina tiene que demostrar que puede organizar un campeonato mundial con la máxima jerarquía, y lo demostrará", añadió.

Oneto Gaona, un empresario que se encuentra al frente de la entidad matriz del fútbol argentino desde fines de 1969, agregó que la primera medida concreta a tomar será el nombramiento del Comité Organizador que trabajará a las órdenes del secretario técnico, Alejandro Scopelli.

"Este comité deberá realizar rápidamente un profundo estudio sobre la infraestructura deportiva del país para tener la certeza de las comodidades que serán necesarias construir en cada una de las posibles subsedes del torneo", señaló.

El interventor en la AFA agregó que deberán ser construidos en las subsedes estadios modernos con una capacidad no menor a los 60 mil espectadores sentados, mientras que el de la Capital Federal tendrá que permitir como mínimo a cien mil personas.

"Todos esos estadios deberán estar rodeados de campos de entrenamiento, y playas para el estacionamiento de automóviles, pero en las ciudades del interior, también habrá que construir hoteles y mejorar las comunicaciones telefónicas y telegráficas para permitir la transmisión directa de los partidos por televisión a todo el mundo y el comodo trabajo de los periodistas", dijo.

Oneto Gaona también manifestó que la AFA tomará como base de su trabajo lo hecho por México para "organizar soberbiamente" el campeonato mundial recientemente disputado.

Para ello cuentan con antecedentes y material de estudio que fue cedido a la AFA por Guillermo Cañedo, el hombre que obtuvo un gran éxito como organizador de la Federación Mexicana.

"Ese material nos ayudará, pero la organización del mundial de 1978 será mucho más compleja ya que tomarán parte en su fase final representantes de 24 naciones que deberán intervenir en seis zonas distintas" añadió Oneto Gaona.

A pesar de que no hay información oficial, las ciudades que parecen tener mayores posibilidades de ser subsedes del torneo son la Plata, Bahía Blanca o Mar del Plata, Rosario, Córdoba, Mendoza y Salta o Resistencia.

Las distancias de cada una de ellas con esta capital varían desde los 60 kilómetros a que se halla La Plata hasta los casi 2.000 kilómetros en que se encuentra Salta, pero "Como podemos asustarnos por que Salta esté a 2.000 kilómetros si es probable que en 1978 un vuelo a Europa no dure más de cinco horas y los aficionados puedan venir a ver a su conjunto favorito y regresar al día siguiente para reanudar el trabajo", acotó risueñamente Oneto Gaona.

"Vamos a construir tantos estadios como sean necesarios", afirmó el interventor en AFA., doctor Juan Martín Oneto Gaona.

Se Convocará a Fenoy, Carrascosa y Landucci

CAPITAL FEDERAL, 5. (AP). — La secretaría técnica de la intervención en la Asociación del Fútbol Argentino informó que el seleccionado juvenil habrá de cumplir una serie de partidos en el interior del país, durante el primero de esos compromisos tendrá lugar el 12 del corriente, donde cotejará con un sete, en General Alvear, Mendoza, el seleccionado local. Luego, el día 17, se presentará en Concepción, Tucumán para posteriormente hacerlo el 23, en San Juan. Existe asimismo la posibilidad de que se concreten uno ó dos partidos más, los que probablemente se realizarían en Salta o Jujuy.

La selección juvenil, dirigida técnicamente por Rubén Bravo, sería integrada esta noche, anticipándose que no serán incluidos futbolistas de los equipos que se encuentran intervjniendo en el "petit" torneo, así como tampoco de aquellos conjuntos que se encuentran en gira.

Ello determinará que se realicen diversas modificaciones con relación a la formación que observara en compromisos anteriores, habiendo trascendido al respecto que serían varios los jugadores que serían citados por primera vez, entre los que figuran varios rosarinos que últimamente han logrado destacarse, tales como Jorge Carrascosa, Angel Antonio Landucci, Hugo Zavagno y Ramón Bóveda, de Rosario Central y el arquero Carlos Fenoy, de Newell's Old Boys.

Debutó Ganando en Lima River Plate

LIMA, 5 (AP). — River Plate de Buenos Aires venció anoche al campeón peruano de fútbol Universitario de Deportes por 2 a 0.

La primera etapa terminó 0 a 0. El primer tanto de River Plate fue conquistado a los 29 minutos por mediación de Morette y el segundo a los 43' por intermedio de Más.

Una Ley Incumplida y un Propósito Desnaturalizado

Dentro de pocos días, prácticamente mañana, otro grupo de argentinos intentará escribir una página épica en el historial deportivo. Otra vez serán remeros —precisamente de Regatas Rosario—, quienes mostrarán al mundo sus virtudes humanas junto a una desnudez de medios materiales que puede considerarse un tradicional argentinismo, ya que las excepciones precisamente confirman la regla.

Si otras veces la indignación fue el fondo sobre el cual clamaron las voces o se escribieron centenares de palabras, hoy ya eso ha quedado superado para dar paso a una profunda congoja que se alimenta del descreimiento. Esto sucede así cuando se derrumban ilusiones, cuando no se comprenden los motivos y cuando todo aquello que alumbró como una luz de esperanza se transforma en fuente para iluminar sombras chinescas, porque tal es la distorsión que cabe el paralelo.

El elemento de proyección fue algo llamado esplendorosamente "Ley del Deporte", algo por que se clamó durante mucho tiempo, pero hoy es instrumento mal utilizado y como tal, en breve plazo se transformará en negativo. Tanto es el sentimiento que embarga en general al hombre común, que los planes y propósitos de la Secretaría de Estado de Promoción y Asistencia Social pasan inadvertidos y hasta cabe la pregunta de cómo serán utilizados los fondos acordados; es que ya en algunos casos han comenzado a desvirtuarse como que han servido para enjugar déficits.

No obstante ello, cuando podría acaso disimularse como se ha hecho muchas veces algún propósito con una mentira piadosa, todo está descubierto y de allí el dolor.

Los remeros de Regatas Rosario son el cruel ejemplo, representarán al país en la magna justa; mas para ellos no hay dinero previsto por el gobierno a través del Comité Olímpico para uniformarlos —por gestión particular y por gracia de una empresa comercial todos tendrán sus trajes—, el nombre de Argentina no lucirá en los buzos y vestimenta de entrenamiento, no hay dinero para adquirirlos; deberán llegar y prácticamente competir contra tripulaciones que desde hace ya 20 días se hallan en Canadá aclimatándose, pero no obstante el Club Regatas ha contribuido para que ello no suceda; se utilizarán botes anticuados, pero un generoso movimiento de solidaridad de toda una ciudad tratará que ello no suceda, y así seguirá la lista.

Contra ello se levantará la protesta muda y sorda, sin alharacas, de todo un sector de población, tal como Rosario, para comprar vestidos, elementos y pagar hoteles; se ayudará a los remeros, pero a través de ellos el sordo clamor llegará más lejos, será la reacción contra una Ley del Deporte que no llena su finalidad; será la protesta contra una estructura; será el grito esperanzado de una comunidad que todavía cree en los valores humanos allende de leyes, disposiciones e intereses, incluso el desprendimiento alcanza otros planos, si triunfadores todos los argentinos gozarán en la gloria y los harán sus ídolos, pero si vencidos entonces la ciudad los recogerá en su seno silenciosamente para restañar heridas y ahogar las voces condenatorias que desgraciadamente siempre se alzan.

Clásico Cañadense: Ganó América

CAÑADA DE GOMEZ, 5. (Agencia). — El pasado domingo se cumplió la décima segunda fecha del Campeonato Apertura de Fútbol que organiza la Liga Cañadense. Torneo que entra ahora en su faz definitoria, ya que faltan sólo dos jornadas para su finalización, donde sólo se clasificarán nueve equipos para el certamen oficial.

LOS RESULTADOS

CORREA 2 - CAMPAÑA 1

Jugado en Correa. Recaudación $ 66.910. Arbitro, Santoyo.

CORREA: Molinari; Marra y Muzzio; Robledo, Mengarelli y Bartolini; Rivas, (Vissani), García, Sperandio, Montemarani y Marinzaldi.

CAMPAÑA: Lasagna; Bianchi y Rojas; Gonella, Terraneo y Rivas; M. Montenegro, J. Montenegro, Olsina, Marra y Wibly.

Goles, 1er. tiempo: 5' Montemarani (C.); 17' Olsina (Camp); 37' Marinzaldi (C.).

Los primeros 45' del cotejo fueron tal vez los más importantes; ya que allí se generaron las acciones más riesgosas para ambas vallas. Desde los momentos iniciales fue Correa más equipo en todas sus líneas, justificando la prematura conquista lograda por Montemarani. Campaña no se dobegó ante ello y organizó contragolpes peligrosos que dieron la oportunidad a Olsina para emparejar el marcador. De allí en más, Correa logró el dominio del medio campo y acentuó su presión, logrando Marinzaldi el tanto que a la postre determinaría la victoria de su conjunto. La segunda etapa, no llegó ni medianamente a ser igual que la anterior, por lo que las acciones perdieron todo interés. Justo triunfo de "La Cañonera", que pudo ser más amplio.

AMERICA 5 - SPORT 0

Cancha América. Recaudación: $ 106.700. Arbitro, Metifogo.

AMERICA: Marotta, Kalbemater y Zeni; Palchik, Vega y González; Flores, Smaldoni, Alvarez, Bacci y Arévalo.

SPORT: Luraschi; Pérez y Maiolini; Jara, Maldonado y Maldonado; Marcelino, Maharbiz, Amadio, Luján y Chiara.

Goles: 2 Flores, 2 Alvarez y 1 Kalbemater, para América.

Nadie preveía un resultado como el registrado en el clásico cañadense, máxime si se tiene en cuenta que Sport mantenía su valla menos vencida. Pero el domingo, la defensa celeste fracasó notablemente e inclusive favoreció con su pobre labor, el desplazamiento de los atacantes rivales

N. O. BOYS 0 - UNION 0

Cancha de N. Old Boys. Arbitro, Castellanos.

N. O. BOYS: Cambiaso; Cabrera y Pucciarelli; Báez, Toressi y Rosero; Luna, Boniperti, Gómez, Valdés y Antonello.

UNION: Bontempo; Dippe y Rodríguez; Ghione, Ivancovich y Herrera; Bidoglio, Mancinelli, Pons, Cristofori y Figueroa.

El score en blanco fue el lógico castigo que las circunstancias impusieron a dos equipos que nada hicieron por ofrecer un espectáculo futbolístico de cierta categoría. Falta total de ensamble, errores garrafales en todas las líneas, en forma especial en los quintetos ofensivos, que resultaron totalmente inoperantes. Como decimos al comienzo, el resultado final es la consecuencia natural de lo ofrecido por ambos bandos.

CARCARAÑA 5 - EVERTON 0

Cancha: Carcarañá. Arbitro, M. Alonso.

CARCARAÑA: Zenatti; Baridotti y Medina; Méndez, Méndez y Durante; Chiquizola, Salvatierra, Gómez, Rodríguez y Mancini.

EVERTON: Magallanes; Andrik y Carrizo; Theyler, Salazar y Bottazzi; Guio, Poggi, Tomasini (Abrigo), Gómez y Ramírez (Cuello).

Goles: 4 Rodríguez y 1 Chiquizola (C.).

El puntero y el último de la tabla, se enfrentaron en un cotejo donde nuevamente el equipo cañadense sufrió una categórica derrota. Las cifras concluyentes, dicen claramente lo acontecido en el campo de juego y la brillante labor del joven guardavalla Magallanes, impidió una derrota por cifras más abultadas.

TABLA DE POSICIONES

ZONA "A"	J.	G.	E.	P.	Gf.	Gc.	Ptos.
Carcarañá	12	6	6	0	23	7	18
Newell's Old Boys	12	7	2	3	37	17	16
Correa	12	6	4	3	17	16	16
Unión	12	6	2	4	20	16	14
Campaña	12	4	5	3	19	15	13
El Porvenir	12	4	3	5	22	29	9
San Jerónimo	12	1	4	7	12	22	6
Everton	12	0	4	8	9	37	4
ZONA "B"	J.	G.	E.	P.	Gf.	Gc.	Ptos.
Sport. C. C.	10	6	2	2	21	10	14
América	10	7	0	3	19	9	14
C. A. y B. Argentino	11	3	5	3	14	13	11
Argentino A. C.	10	2	6	2	6	7	10
Montes de Oca	10	3	3	4	11	3	9
Sportivo A. C.	10	2	4	4	11	16	8
W. Kemmis	11	1	4	6	6	20	6

PROXIMA FECHA - 13ª

Zona "A":

Everton vs. Campaña
San Jerónimo vs. Correa
Unión vs. El Porvenir
Carcarañá vs. N. Old Boys

Zona "B":

Sport C.C. vs. Sportivo A.C.
Argentino vs. América
M. de Oca vs. Argentino (M. Juárez. Libre: W. Kemmis.

Atrayentes Encuentros de Básquet

El gimnasio de Echesortu será el escenario de los encuentros que por el torneo "Copa de Oro" se disputarán en la fecha. Habrá dos importante cotejos. Uno corresponde a la rueda de perdedores, Sportivo América y Sports men Unidos, y el restante comprende a conjuntos ganadores enfrentándose en este caso, Témperley y Servando Bayo.

El primero de los mencionados encuentros dará comienzo a las 20.30.

TORNEO INTERPROVINCIAL

Organizado por la Universidad Tecnológica Nacional, Facultad Regional Rosario, tendrá lugar en nuestra ciudad los días 4, 5 y 6 de setiembre próximo, un torneo de basquet intertecnologico en el que participarán equipos representativos de todas las Facultades Regionales del país, pertenecientes a la nombrada Universidad.

Estarán presentes en este certamen los equipos de las siguientes Facultades Regionales: Santa Fe, Buenos Aires, Avellaneda, Mendoza, Bahía Blanca, Resistencia, Villa María, Paraná y Córdoba.

SELECCIONADOS

El domingo 16 del corriente se presentarán en la vecina localidad de Máximo Paz, las selecciones rosarinas de cadetes en sus dos categorías La de menor que recientemente se adjudicara el interasociaciones y la de mayores.

ORTIZ SUSPENDIDO

El jugador Hugo Ortiz, de El Tala, fue suspendido por tres encuentros con motivo de su expulsión en el partido que su equipo enfrentó a Newell's Old Boys por la Copa de Oro"

JUGADORES CITADOS

Tres jugadores que actúan en equipos de nuestra provincia han sido citados para practicar pasado mañana en la ciudad de Corrientes con la preselección argentina. Ellos son Hugo Herrero, de Unión y Progreso de nuestra ciudad, Bosco, de Atlético de Elortondo y Bianchi de Unión de Santa, Fe

Una Selección de Yudo se Desarrolla

Continúa desarrollándose la selección santafesina de judo para integrar el equipo que competirá en el torneo Centro de la República, a celebrarse en Córdoba. Hasta el momento, ya han logrado clasificarse varios atletas, todos ellos representantes del Club Provincial. En categoría cadetes lo hicieron José Amado y Raúl Rampello, en menores, Osvaldo Spiazzi, en menores de 10 años, Jorge Tuiosa, Adolfo Abecasis y Sergio Pignatelli y en infantiles, Raúl Cantatore, Luis Abecasis y Jorge Navarrete.

RUTA LIBRE

Jorge Cupeiro será el cuarto piloto Fiat para el Gran Premio Internacional de Turismo junto con Eduardo Rodríguez Canedo, Angel Di Nezzio y Danilo Bonamicci.

Por su parte Héctor Luis Gradassi intervendrá con un Auto Unión, al igual que Rosmaldo Visintini, quien desechó la oferta del Torino Nº 1 que compitió en Nürburgring, ya que el mismo no se halla en buenas condiciones.

En la víspera recibió el alta definitiva, el quíntuple campeón mundial, Juan Manuel Fangio. Así se lo hizo saber el doctor Cuadrelli, quien manifestó que el "Chueco" ha recibido una nueva bandera a cuadros.

Don Horacio Stevens piensa disolver su equipo de competición a fin de temporada. Quiere encarar solamente la construcción y venta de unidades de Sport Prototipo y F - 1.

Alcides Raís conversará hoy en representación del Córdoba Moto Club, con autoridades de la Comisión de Carreras Fiat, con el propósito de aumentar a doce el número de participantes en la competencia de "Los campeones".

De tal forrma Ruesch ya entregó su Numa a los hermanos Belavigna para que la vayan preparando con mecánica Chrysler. Si Carlos Marincovich no acepta incorporarse oficialmente a la Comisión de Carreras Concesionarios Chrysler, su lugar será ocupado por Angel Monguzzi.

El 23 del corriente comenzará un bi-triangular de Turismo Anexo J. Grupo 2, con la competencia que tendrá lugar en Alcorta. La segunda fecha se llevará a cabo en Acebal y la tercera en Rosario. Luego se repetirán los escenarios.

Podrán intervenir máquinas de tres categorías: Hasta 800, 1150 y 2000 c. c. de cilindrada, instituyéndose premios especiales para los campeones. Se distribuirán $ 1.650.000 moneda nacional.

para su AUTO
para su CASA
para su NEGOCIO
CERRAJERIA
GUYA
MONTEVIDEO 991
TE. 48168

nihuil TECNICA S.A.C.I.I.F. y A.
DISTRIBUIDORES
CARBORUNDUM Y "AA" ABRASIVOS Arg.
AMPLIO STOCK
SAN MARTIN 1648

RIVERO E HIJO S.R.L.
La Casa del Tren Delantero
REPARACION DE FRENO Y EMBRAGUE
PUEYRREDON 2661 — T. E. 85335
ROSARIO

COCINAS A GAS
LAS MEJORES MARCAS
LOS MEJORES PRECIOS
JORGE A. HADAD — CAFFERATA 627

BEDFORD total
REP. MAN S.R.L.
FRENOS: LINEA COMPLETA
SAN MARTIN 2275 — T. E. 85759 — ROSARIO

YO SOY ..... "LA TURINESA"
VIVO EN Av. GODOY Y S. NICOLAS
VENDO .... PASTAS FRESCAS
MI TELEFONO 398695
LE ESPERAMOS

Ya Inauguramos..!
TODOS AL...!
IL BUON MANGIARE
SIGNORI..BUON APPETITO..
Av. GODOY Y CONSTITUCION
Comidas para llevar - Pollos al Infrarrojo

HEMEROTECA
BIBLIOTECA ARGENTINA

PIRELLI
Todos los productos PIRELLI en sus distribuidores.
BOGLIONE & COVELLI MITRE 738 PTE. ROCA 1457

CRONICA
Fundado el 2 de Mayo de 1914
Reg. Nac. de la Prop. Int. Nº 1.006.983
ROSARIO, Miércoles 5 de Agosto de 1970

CLINICA AMERISO
• GARGANTA • NARIZ • OIDOS
SERVICIO MEDICO PERMANENTE
PARAGUAY 1460 - Tel. 47041

RAMONA — por LINO PALACIO

Gran Vino Filippini - Tinto y Blanco

RIP KIRBY — por PRENTICE y DICKENSON

Vino Pirámide - Tinto Seco - Filippini

RATON MICKEY — por WALT DISNEY

Vino Carlón Familiar - Abocado Filippini

EL FANTASMA — por LEE FALK y LARRY

Vino Pirámide - Tinto Seco - Filippini

PEPITA Y LORENZO — por CHICK YOUNG

Demisec - Seco - Dulce

TARZAN — por E. RICE BURROUGHS

Vino Carlón Familiar - Abocado Filippini

EL AGENTE SECRETO X 9 — por BOB LEWIS

LUCHA FEMENINA POR LA "MINI"

por ELVIRA MARTIN

NUEVA YORK, 5. — Pocas veces los cambios de la moda han desencadenado tan grandes reacciones emocionales como ahora el largo de las faldas... indudablemente radical.

Las jovencitas deseosas de éstar siempre al día, aceptaron la "maxi" este invierno sin vacilación, aunque llevaban el larguísimo abrigo entreabierto mostrando las piernas hasta donde permitía la faldita de su vestido "micro". ¡Una combinación muy "sexy"!

Pero las que luchan hoy por la "mini" son las mujeres que no quieren envejecer. En los Estados Unidos esta lucha ha adquirido proporciones rabiosas, y se han constituído tres organizaciones de combate, cuyo objeto es "resistir a la dictadura de los grandes modistas, combinados con los fabricantes de tejidos", que quieren alargar las faldas hasta media pantorrilla.

⊙

La más importante de estas organizaciones es la PROFF (Preservation of our feminity and finances), iniciada en Los Angeles por Juli Reding Hutner, que organizó la sociedad al considerar los enormes gastos que supondría renovar todo su magnífico guardarropa. Sus amigas se encontraban en la misma situación, y además la moda "maxi" les parecía retrógrada, porque recuerda a las mujeres no emancipadas de los años 30. En una semana la sociedad de 19 mujeres (Mrs. Hutner y sus amigas), tenía más de mil miembros, y las inscripciones proseguían con entusiasmo.

La PROFF combate la "maxi" y la "midi", juzgando tan antiestética y estúpida la una como la otra. Su favorita es la "mini". "Esta vez las mujeres deben demostrar que no son borregos", dice Mrs. Hutner, "a quienes se puede poner en ridículo con el pretexto de la moda"... muchas veces creada por homosexuales. "Nuestra emancipación está en la libertad personal".

El alcalde de Los Angeles declaró una "Semana de PROFF", en la cual se han organizado manifestaciones y piquetes de protesta, y esta entidad, hoy poderosa, está decidida a organizar la fabricación y venta de "minis" si los almacenes de ropas hechas, obedeciendo a la consigna de los fabricantes de géneros, venden solamente faldas largas.

Esta amenazadora ofensiva ha hecho que los modistas americanos vacilen en seguir los deseos de los fabricantes de tejidos —quienes, si se aceptara la "maxi", aumentarían el volumen de sus negocios en un 30%— y en las tiendas y figurines de los Estados Unidos sólo hay un 5 por ciento de faldas largas: la corta sigue dominando.

En Europa se está librando la misma batalla. Las jóvenes siguen favoreciendo la "mini", porque no quieren parecerse a sus abuelas.

⊙

¿Resistirá la "mini" un ataque que parte de lo alto, cuyos impulsores disponen de poderosos medios financieros para la propaganda? ¿Triunfará, por primera vez en la historia de la moda, la opinión femenina frente a una campaña publicitaria generalizada? Los grandes modistas comenzaron ya a combatir la "mini" en 1966, y en 1967 declararon en Alemania: "La minifalda ha muerto".

La moda de la falda cortísima no se ha impuesto sin escándalo y hasta se vio en ella un oscuro complot contra la sociedad. Pero actualmente ya no ofende a nadie, y las mujeres se encuentran muy atractivas con ella. ¿Prevalecerá su gusto y su sentido de la estética sobre los imperativos comerciales y su concepto de la "sociedad de consumo"?

Todo depende de la respuesta que cada mujer dé individualmente a la cuestión. Esta respuesta es más trascendental de lo que aparenta. Contendría un interesante significado, como reflejo de la evolución y desarrollo de la psicología femenina, y su refirmación de independencia, en los año 70.

American Literary Agency

Dará una Charla Monseñor Bonamín

Con el auspicio de las Congregantes Marianas y el Centro de Ex Alumnas del Colegio Nuestra Señora de la Misericordia disertará el viernes a las 19 monseñor Victorio Bonamín. Lo hará sobre el tema "La cabeza de la mujer" y la entrada será libre.

Notas de la Vida Social

ALMUERZO—

El 15 de este mes, a las 13, en el local de San Lorenzo Nº 1045, se servirá el almuerzo organizado por la Subcomisión de Damas del Círculo de la Publicidad. El mismo ha sido denominado "Almuerzo de la Amistad" y en su transcurso disertará la señora Enriqueta González Svetko.

CENA—

Con motivo de haber celebrado recientemente sus bodas de diamante la Dirección, Asociación Cooperadora, Club de Madres y Centro de Ex Alumnos de la Escuela Nº 72 "Doctor Juan B. Justo", realizarán una cena del reencuentro el 12 de setiembre próximo, a las 21.30, en Gorriti 660.

Las tarjetas deben solicitarse en el local del establecimiento en horas de clase o a los teléfonos 27318, 32841 y 39-2524.

TE—

Mañana, a las 17, en el salón "Isabel, la Católica" del Club Español, se servirá el tradicional té mensual de confraternidad que organiza la Asociación Literaria 'Nosotras' para sus asociadas y un grupo de invitadas especiales. En la oportunidad disertará la profesora Elena Troilo quien se referirá al tema "Luis van Beethoven, bicentenario de su natalicio".

TE - CANASTA—

Mañana, a las 15, en el Colegio María Auxiliadora, se realizará el té-canasta organizado por la Unión de Madres del citado establecimiento educativo para elevar los recursos con que se cuenta para la concreción de diversas obras de urgente necesidad. Las tarjetas se reservan por mediación del teléfono 24278.

—Pasado mañana, se realizará el té-canasta que organiza la subcomisión de rugby del Colegio La Salle para aumentar los recursos con que cuenta para poder dotar de nuevo sistema lumínico al campo de juego. Las adhesiones se reciben por intermedio de los teléfonos 67823 y 20476.

MISAS—

Por D. Emilio E. Colombo Berra—

Esta tarde, a las 19.30, en la iglesia María Auxiliadora, se rezará una misa por el eterno descanso del alma del señor Emilio E. Colombo Berra al cumplirse el primer aniversario de su desaparición.

Por D. Fortunato Izzo—

En la iglesia Nuestra Señora del Carmen, mañana, a las 19.30, se oficiará una misa en sufragio del alma del señor Fortunato Izzo al cumplirse el quinto aniversario de su fallecimiento.

Por D. Manuel Ordóñez y Dª Amalia E. de Ordóñez—

El lunes venidero, a las 8, en la capilla del Niño Jesús de Praga (Monasterio de las RR. MM. Carmelitas Descalzas, avenida Pellegrini 245), se oficiará una misa por el eterno descanso de las almas del señor Manuel Ordóñez y su esposa, doña Amalia Escudero de Ordóñez.

CULTO CATOLICO

San Martín de Porres—

Esta tarde, a las 19, se realizarán los cultos mensuales en honor de San Martín de Porres. Los mismos, que consisten en rosario, bendición con el Santísimo Sacramento y misa, se desarrollarán en la iglesia Nuestra Señora del Pilar.

Peregrinación—

El 9 de este mes saldrá la peregrinación a Brasil que organiza la vicaría Nuestra Señora de Guadalupe. Los informes deben solicitarse en Mendoza 519, Buenos Aires Nº 1280 o French 2550 (Empalme Graneros).

Promoción venta "PLUMAIRE" con 20% de descuento en
Colchones y Almohadas PLUMAIRE
SUPER ESPUMA — LATEX y AIRE
SUPERIOR en CALIDAD
MEJORES PRECIOS
DESCANSO PERFECTO
antialérgicos indeformables
suaves... COLOSALES
AUDET S.A.C.I.e.I.
SANTA FE 1246-52 ROSARIO

Richard Hudnut
PRESENTA SU
PROMOCION ESPECIAL
Un equipo de Asesoras de Belleza realizará un ciclo de Cosmética Aplicada en
PERFUMERIA
roxana
CORDOBA 1365 LOCALES 4-6-7-23
del Lunes 3 al Sábado 15 del cte.
GRATUITAMENTE: maquillajes, análisis de cutis, asesoramiento integral.
RESERVE TURNO
MAS VENTAS

crédito universal

GUITARRAS
VENTAS POR MAYOR Y MENOR
½ concierto $ 97.50
Presentamos la famosa guitarra PRELUDIO y fundas CAPITONE y VACA SPORT
$39.90
"49.90
"59.90
— CREDITOS —
GUITARRERIA ARGENTINA
SAN JUAN Y ESPAÑA ROSARIO

INSTITUTO DEL NIÑO
Bulevar OROÑO 1101
T. E. 43826 — ROSARIO
Médica Directora:
Doctora ESTHER CARMEN LENGO DE ROSSETTO
ESPECIALIDADES CLINICAS Y QUIRURGICAS

AMOBLAMIENTOS PARA COCINA
IMBEF S.R.L.
CREACIONES
línea económica y de LUJO
Amoblamientos especiales
VISITE N/EXPOSICION
FABRICA, ADMINIST. Y VENTAS
GABOTO 2498
T.E. 816253
ALGO PARA TODA LA VIDA!
TOTALMENTE EN ACERO INOXIDABLE
CALIDAD INSUPERABLE
CON PUERTAS DE LAMINADO PLASTICO EN VARIEDAD DE COLORES

Champagne Filippini - Rosado - Demisec - Seco - Dulce