HEMEROTECA
BIBLIOTECA ARGENTINA

JUBILADOS: ESTUDIAN LA GRAVE SITUACION

AÑO LVII — Miembro de la Sociedad Interamericana de Prensa — Nº 17.485

CRONICA

DIARIO INDEPENDIENTE AL SERVICIO DEL PUEBLO

10 PAGINAS 25 CENTAVOS

CORREO ARGENTINO ROSARIO — TARIFA REDUCIDA · CONCESION Nº 2398 — FRANQUEO PAGADO · CONCESION Nº 2617

Director: NESTOR JOAQUIN LAGOS — ROSARIO, Jueves 25 de Junio de 1970

Buscan Disminuir el Desequilibrio Social

C. FEDERAL, 25. (AP.) — El gobierno del presidente Roberto Marcelo Levingston centrará su acción en una equitativa promoción de las clases sociales sin mayores recursos y en una política económica de apoyo a la mediana y pequeña empresa, según se dijo hoy.

Esos objetivos surgen de las declaraciones y objetivos señalados recientemente por integrantes del nuevo gabinete, tales como el titular de Bienestar Social, Francisco Manrique, o lo que se conoce del discurso que pronunciará el lunes próximo el ministro de Economía y Trabajo, Carlos Moyano Llerena.

Mientras tanto, los círculos financieros de gravitación en la vida del país, que habían sido conmovidos por la reciente devaluación del peso en cincuenta centavos en su paridad con el dólar. y que emitieron opiniones encontradas, pasaron hoy a segundo plano, ante los contactos que van reanudando los sectores políticos.

En la noche del martes un militar de cincuenta años que desde hace una semana comanda a veintitrés millones de argentinos, pronunció su primer mensaje al pueblo a través de la cadena nacional de radiodifusión.

"En el ámbito social la situación del sector pasivo es quizás el problema que requiere la solución más urgente: el gobierno tiene clara conciencia de la injusta situación en que se hallan sumidos sectores importantes de la población", dijo el presidente Levingston.

Otra aseveración, suya, también destinada a grupos importantes generalmente de ingresos económicos escasos, fue interpretada favorablemente por los observadores. Fue cuando indicó: "El desarrollo no tiene sentido si no está presidido por la justicia, es decir, si sus frutos no son distribuídos con equidad entre todos los miembros de la comunidad".

INFORME SOBRE LAS CAJAS

Esta tarde, el general de brigada Roberto Marcelo Levingston, escucha un detallado informe del secretario de Seguridad Social, Fernando Tomassi, sobre la actual situación del régimen previsional argentino.

La exposición, a la que también asisten ministros, funcionarios y los comandantes en jefe de las FF.AA., habría sido solicitada por el propio jefe del Estado, al parecer porque su intención sería imprimirle un mayor grado de operatividad a todas las áreas que integran el ministerio de Bienestar Social.

El Poder Ejecutivo aceptó las renuncias presentadas por los secretarios de Salud Pública, Ezequiel Holmberg, de Trabajo, Rubens San Sebastián, y de Comunicaciones, Julio Argentino Teglia.

En todos los casos, los respectivos titulares de las carteras de que dependen esos departamentos, Francisco Manrique, Carlos Moyano Llerena y Aldo Ferrer, se hicieron cargo interinamente de las mismas.

IMAGEN FAVORABLE

"Con toda objetividad cabe señalar que la primera imagen ha sido favorablemente recogida por los argentinos que deseaban formarse un concepto provisional del nuevo mandatario "dice hoy en su editorial un matutino de esta capital.

"En materia económica el discurso dice cosas importantes, no necesariamente combatibles entre sí, a poco que se desarrollen las consecuencias de las distintas premisas", añade.

"Se reconocen como problemas reales y objetivos de corto plazo la necesidad de aumentar el salario real, la de concurrir en auxilio de la empresa nacional, en especial de la mediana y la pequeña, la de modificar a esos efectos, los sistemas impositivos y crediticos, la de dar estímulos a la actividad agropecuaria y la de impulsar el interior del país", indica el periódico.

Dirigentes de ex agrupaciones políticas, que ayer se prestaron al requerimiento de la prensa sobre los ecos que obtuvieron las palabras presidenciales, continuaban hoy alertas ante la posibilidad de intensificar el diálogo que hasta poco ante de la gesta revolucionaria de 1966, mantenían con periodicidad.

"Desde la caída de Perón no vivió nunca un momento tan decisivo para su futuro como el actual", declaró el ex ministro de Economía Alvaro Alsogaray, sobre el discurso del presidente de la república.

"La reciente devaluación monetaria y el discurso del presidente constituyen elementos de juicio adecuados para juzgar la nueva situación. Espero referirme a ella por escrito o por televisión en el transcurso de la semana próxima", agregó.

Mucho Mejor Prevenir...

C. FEDERAL, 25. (AP.) — Centenares de personas se congregaron a mediodía en la intersección de Florida y Rivadavia, para presenciar un operativo realizado por la policía y la municipalidad a fin de completar el desalojo de un antiguo edificio de esa esquina y que amenaza con derrumbarse.

La semana pasada se observaron profundas grietas en el edificio, y ante el peligro de un inminente derrumbe, la comuna ordenó la demolición del local.

El edificio, construído hace aproximadamente 100 años, incluye a diversos comercios, entre ellos al restaurante "Pedemonte", uno de los más tradicionales de Buenos Aires".

Numerosas personas que habitaban en los pisos altos retiraron hoy sus pertenencias y se esperaba que de un momento a otro se iniciara la demolición.

Bendición Fue inaugurada la obra de modernización de la sala "Doctor Alejandro Carones" perteneciente al Hospital Provincial de Rosario. La fotografía registra el momento en que el Rvdo. P. Nicolás Grenón bendice las instalaciones del citado nosocomio. Contribuyó a hacer posible esa realidad la comisión de damas de la Sociedad de Beneficencia, entidad que hoy cumple 116 años de actividad ininterrumpida en favor del bien público. (Inf. Pág. 3)

Fechas en que Deberá Pagarse el Impuesto al Parque Automotor

CAPITAL FEDERAL, 25. (AP). — El impuesto al parque automotor deberá pagarse en dos cuotas, que se harán efectivas en agosto o setiembre y en noviembre próximos, según trascendió hoy

Esa repartición dispuso que el martes próximo, el 3 y el 8 de julio venidero, se operen los vencimientos para el empadronamiento correspondiente al parque automotor, de los vehículos modelos 1967 a 1970, 1963 a 1966 y 1950 a 1962, inclusive, respectivamente. Los propietarios de vehículos recibirán en el domicilio que figura en la patente una tarjeta (formulario 7762) con los datos del vehículo. Si los informes son correctos y completos se tendrá que devolver la tarjeta a la DGI o a cualquier banco autorizado del país.

Los formularios, en el caso de aquellos responsables que no los reciban por correo hasta 5 días antes de los vencimientos aludidos anteriormente, podrán ser retirados y entregados en las agencias y distritos de la repartición y bancos autorizados.

Cíframse Esperanzas en un Proyecto de Paz Para Medio Oriente

LONDRES, 25. (AP). — Se conocen algunos detalles en relación a un nuevo plan de paz para el Medio Oriente, sobre el cual han comenzado los Estados Unidos a sondear los gobiernos interesados. Se busca, por lo menos establecer un alto al fuego y una zona desmilitarizada a lo largo del canal de Suez, según informes diplomáticos en esta capital.

Desde el Líbano se indica que el plan estadounidense contempla la retirada de las fuerzas árabes e israelíes a unos 20 kilómetros de las líneas presentes y la implantación de un cese de fuego a partir del primero de julio. Observadores de las Naciones Unidas asegurarían que no se levanten fortificaciones en la zona desmilitarizada, según los informantes.

Los diplomáticos acreditados en Londres dicen que los norteamericanos sugirieron:

Una aceptación definida por parte de Israel de la resolución del Consejo de Seguridad, que estableció en 1968 líneas directrices para un acuerdo de paz.

Una aceptación definida árabe de la misma resolución, en que se recalque su promesa de paz y de reconocimiento de la soberanía israelí.

La iniciativa parece haberse tomado en Wáshington en la creencia de que, al menos por el momento, los rusos cooperarán con ella.

INCURSIONES EN SIRIA

TEL AVIV, 25 (AP.) — La fuerza aérea israelí realizó hoy profundas incursiones en Siria, mientras una recia batalla con tanques y artillería se libraba a lo largo de la frontera sirio-israelí, después de un potente ataque sirio con tanques y artillería contra posiciones israelíes en las alturas de Golán, efectuado anoche.

Los tanques y los aviones israelíes cruzaron la línea de cese de fuego para atacar baterías y emplazamientos de cañones de los sirios, y la lucha aún proseguía a las 13 horas (8, hora argentina), según dijo el vocero.

ATAQUES DE REPRESALIA

TEL AVIV, 25. (AP). — Aviones israelíes atacaron hoy dos campamentos del ejército sirio cerca de Damasco, según anunció el alto mando israelí. Las incursiones cerca de la capital siria fueron en represalia por el fuerte ataque lanzado anoche por los sirios con tanques y artillería contra posiciones israelíes en las alturas de Golan.

El vocero israelí manifestó que la fuerza aérea atacó los campamentos militares de Katana, a 25 kilómetros al sudoeste de Damasco. y Kiswah a 15 kilómetros al sur. También informó de otro ataque a un campamento en Seijen, en las cercanías de Suwayda, a 95 kilómetros al sudeste de la capital.

Un vocero del ejército sirio en Damasco confirmó los ataques contra Katana y Kiswah, diciendo que las máquinas israelíes bombardearon y ametrallaron las dos localidades. El vocero sirio dijo que la fuerza aérea siria y las baterías antiaéreas interceptaron a los aparatos israelíes, pero un vocero en Tel Aviv manfiestó que "todas las máquinas israelíes regresaron sin novedad".

Se Investiga un Extraño Episodio

MONTEVIDEO, 25. (AP). — Fueron reforzadas hoy las guardias policiales en la embajada de Holanda, mientras se investiga un extraño suceso que, según fuentes autorizadas, podría ser un fallido intento de secuestro del embajador de ese país en esta capital Heimon von Blankestein.

Según la información de que se dispone, en la noche del martes, dos desconocidos que se presentaron como policías intentaron entrar en el edificio de la representación diplomática, pretendiendo entrevistar al embajador. cosa que no pudieron hacer porque éste no se hallaba en el lugar.

Cuando los falsos policías dijeron que deseaban hablar con Von Blanketein "por un asunto de interés", el funcionario a cargo de la embajada les indicó que el diplomático no estaba en la casa, tras lo cual aquéllos se retiraron.

El embajador, puesto al tanto del episodio, hizo la denuncia y la guardia policial fue reforzada en previsión de que pudiera intentarse algún secuestro contra el diplomático o efectuar un robo como el sucedido el 12 de este mes en la embajada de Suiza.

Entretanto, efectivos policiales y de las fuerzas armadas continuaron batiendo diversas zonas de la ciudad en procura de ubicar más escondrijos de los guerrilleros urbanos "Tupamaros" que, en los últimos días, realizaron una serie de atracos a bancos que les reportó un botín total de 33 millones de pesos (132 mil dólares).

Prácticamente todos los días numerosos efectivos armados en pie de guerra realizan estos procedimientos en una operación denominada "rastrillo" desde el 29 de mayo un comando de 40 guerrilleros urbanos asaltó el Centro de Inspección de la Marina llevándose más de 500 armas automáticas y miles de proyectiles, sin que hasta el momento hayan dado resultados positivos.

ADIESTRAMIENTO GUERRILLERO

BOGOTA, 25 (AP) — Un campo de adiestramiento de guerrilleros fue descubierto en las regiones montañosas del suroeste del país, anunció inteligencia militar.

En la escuela de guerrillas se encontraron polígonos para entrenamiento de tiro al blanco, auslas para enseñanza teórica en subversión y una sala de primeros auxilios en donde se supone que recibían atención médica los miembros de las Fuerzas Armadas Revolucionarias de Colombia (FARC), guerrilla de inspiración soviética.

La Inteligencia Militar informó que la escuela de guerrillas recibía asistencia económica del exterior.

DEPORTISTA FUNCIONARIO

LONDRES, 25 (AP.) — El primer ministro Edward Heath nombró soy a Christopher Chataway, ex campeón mundial de los 5.000 metros, como ministro de Correos y Telecomunicaciones de su nuevo gabinete.

El nombramiento fue uno de los últimos anuciados por Heath para posicianes en su consejo de ministros.

Una Gira de Inspección

C. FEDERAL, 25 (AP). — El comandante en jefe de la Fuerza Aérea inició hoy una gira de inspección por unidades del arma en el interior del país, que continuará la semana próxima.

Rey regresará por la tarde a Buenos Aires.

Subsisten Conflictos

C. FEDERAL, 25 (AP.) — Dos sectores importantes de la clase obrera, los trabajadores mecánicos y los ferroviarios continúan en conflicto desde hace varios días.

Los primeros, que hoy cumplieron veinticuatro días de huelga ininterrumpida en Córdoba donde el paro tiene inmovilizados a unos diez mil obreros, han convocado a un plenario de secretarios generales de todas las seccionales, que se efectuará el sábado, a las 10, en la sede central de Smata (Sindicato de Mecánicos y Afines del Transporte Automotor) Bolivar 578, capital.

Los ferroviarios por su parte que esta medianoche debían iniciar una huelga por veinticuatro horas como protesta por lo que calificaron de "irregularidades" en las elecciones efectuadas en la Unión Ferroviaria, postergaron a última hora de ayer la medida de fuerza pero mantienen en estado de alerta al gremio.

Representantes de las listas Verde, Celeste y Rosa, solicitaron urgentes audiencias al presidente de la república, los ministros de Economía y Trabajo, del Interior y de Bienestar Social, para "suministrar pruebas fehacientes de nuestras aseveraciones".

Norvietnam Atacó un Gran Emplazamiento Militar

PHNOM PENH, 25. (AP). Las tropas norvietnamesas atacaron un gran emplazamiento militar camboyano a 50 kilómetros al noroeste de esta capital, anunció hoy un vocero militar indicando que la lucha continuaba indecisa.

Se identificó la base militar como la situada a cinco kilómetros de Luong, localidad donde existe un importantes nudo de líneas ferroviarias entre la capital camboyana y las provincias del norte. La mayor parte de estas se hallan en poder de los comunistas desde hace semanas, y en algunos casos desde hace varios meses.

Agregó el vocero que se carecía de información respecto de la marcha de la lucha allí, pero todas las versiones corroboraban que era muy encarnizada, con posiciones variando de mano a cada momento y muchos combates cuerpo a cuerpo.

Se desmintió asimismo una versión difundida por voceros japonese en el sentido de que durante la noche había sido severamente castigado con fuego de cohetes y morteros el aeropuerto de Phnom Penh. Los japoneses dijeron que la versión se había originado en Bangkok, pero los voceros locales expresaron que carecía de todo fundamento y el aeropuerto internacional de esta capital seguía operando con toda normalidad.

INFORMES SOBRE BAJAS

En Saigón, mientras tanto, el alto mando estadounidense dijo hoy que 80 norteamericanos murieron en acción en Vietnam y en Camboya la semana pasada, el saldo más bajo en nueve semanas. Sin embargo, el número de norteamericanos heridos aumentó en forma acentuada, de 364 la semana anterior a 643 en la semana del 14 al 20 de junio.

Las fuerzas survietnamesas informaron que 366 de sus hombres perecieron y 1071 resultaron heridos la semana pasada, 110 muertos menos y 593 heridos menos que la semana anterior. Se dijo que el total de comunistas muertos era de 2.093 en relación a 2.079 la semana anterior.

El sumario semanal elevó el total de las bajas norteamericanas desde el primero de enero de 1961 a 42.754 muertos y 281.701 heridos, mientras los aliados dicen que un total de 652.296 norvietnamitas y del Vietcong han sido muertos en la guerra.

El vocero de Phnom Penh también informó que los aviones camboyanos atacaron posiciones comunistas a 25 kilómetros de la capital y añadió que los residentes de la zona informaron de "unos 100 del Vietcong muertos".

El vocero acotó que hasta ahora las tropas camboyanas han matado a 5.595 del Vietcong y norvietnameses en la guerra de tres meses en Camboya, y agregó que la cuenta del total de bajas camboyanas no ha sido completada.

A unos 50 kilómetros al sudoeste Phnom Penh, el ejército camboyano rechazó ayer a dos columnas de tropas comunistas al sudeste después de una serie de ataques comunistas contra Speu, capital provincial recapturada por las fuerzas del gobierno hace nueve días. Los periodistas que fueron a Speu informaron que camiones pesados nuevamente circulaban a través de la localidad y por la carretera número 4 hacia Som, el principal puerto de Camboya, donde se encuentra su única refinería de petróleo.

Aramburu: no hay Novedad

C. FEDERAL, 25. (AP.) — Sin novedad alguna prosiguieron hoy las investigaciones para tratar de encontrar al ex presidente Pedro Eugenio Aramburu, que fue secuestrado en su domicilio por sujetos desconocidos hace 27 días.

Los procedimientos realizados ayer por personal de la Policía Federal para hallar al ex mandatario no dieron ningún resultado.

Efectivos policiales rastrearon ayer el arroyo Maldonado, que está entubado por debajo de la avenida Juan B. Justo, pero no encontraron ningún indicio de que allí estuviera el supuesto cadáver del ex presidente.

Durante la noche también hubo una gran movilización de periodistas, al tenerse conocimiento de que personal de la Prefectura Naval Argentina había extraído de Puerto Nuevo el cadáver de un hombre. El hecho fue confirmado por voceros de la Prefectura, quienes dijeron que el cuerpo pertenece a un hombre de aproximadamente 50 a 60 años de edad, que todavía no había sido identificado.

Expectación del Sector Laboral

CAPITAL FEDERAL, 25. (AP). — Se aguardaba hoy con cierto optimismo en los medios gremiales la constitución de dos comisiones cuyos objetivos son el de agilitar el programa del "congreso normalizador" y entablar contactos con la Confederación General Económica, respectivamente.

La primera de ellas, cuya integración se resolvió anoche en una asamblea de la comisión normalizadora y reorganizadora, estará compuesta por diez dirigentes que deberán organizar y estructurar el congreso normalizador, para el 2 y el 3 del mes próximo, en el que se elegirán en forma definitiva las autoridades de la central obrera.

La otra, formada por seis gremialistas, se abocará junto a directivos de la CGE a elaborar un estudio sobre problemas económicos y sociales que interesan a ambos sectores y que podría concluir en la redacción de un documento fijando una posición en forma pública.

"Los dirigentes obreros envilecidos, enriquecidos y comprometidos, mejor será que comiencen a gestionar su jubilación, ya que en esa profesión, como dirigentes, parecen querer eternizarse aún, a pesar de la autoreivindicación que tan generosamente han logrado", dijo ayer Miguel Gazzera.

El dirigente disidente de las "62 organizaciones" añadió que "el país no soporta más experiencias y que si la revolución no se hace pacíficamente, nadie podrá contener la justa violencia que será desatada".

Gazzera, uno de los gremialistas calificados como "comprometido y opositor" por los observadores, habló ante gran cantidad de público en la sede de la entidad "equipos nacionales para el cambio".

EL MENSAJE DE MOYANO LLERENA

Los sectores sindicales, además de los empresarios y otros representativos del quehacer nacional, aguardan con inquietud el discurso que el lunes próximo dirigirá al país el ministro de Economía y Trabajo, Carlos Moyano Llerena.

En ese mensaje dará a conocer los lineamientos de la política que seguirá el gobierno en la materia y explicará los planes que se cumplirán en mediano y largo plazo.

A partir de las 21.30, por radio y televisión, el ministro Moyano Llerena anunciará algunas medidas de aplicación inmediata sobre los exportaciones y otras destinadas a incentivar al sector agropecuario.

Los Secuestros Políticos: se Explorarán Medidas en la OEA

WASHINGTON, 25. (AP). — Se inicia hoy la primera asamblea anual de la Organización de Estados Americanos (OEA) con asistencia de los cancilleres de los 23 países que son miembros del organismo. Esta reunión ha despertado interés especial por cumplirse ochenta años del día en que, en medio del temor de la interferencia de Estados Unidos en América latina, se celebraba la primera conferencia de los países del hemisferio.

En la asamblea que comienza hoy se anticipa que se asistirá a un sutil forcejeo diplomático en cuanto a las normas que deberán gobernar la acción de la OEA en las próximas décadas, a los efectos de consolidar las relaciones culturales, diplomáticas y económicas de los 488 millones de americanos que hoy representa la organización regional.

La República Argentina ha planteado una cuestión que, sin duda, será motivo de debates importantes. El canciller argentino solicitará a sus colegas que exploren las medidas que puedan adoptarse para impedir los secuestros políticos, que en los últimos tiempos han adquirido características críticas en América latina.

En los últimos diez meses se han producido nueve secuestros de diplomáticos en el hemisferio.

La reunión de cancilleres se prolongará por espacio de trece días. Los primeros doce temas de la agenda preparada para los cancilleres son de carácter administrativo, pero tienen un incuestionable trasfondo político. El secretario desea que se le dé a la OEA un presupuesto bienal que siga, de paso, los lineamientos de un cálculo de gastos para cinco años.

MANIFESTACIONES HOSTILES

WASHINGTON, 25. (AP). — La primera asamblea anual de cancilleres americanos quedó instalada hoy en medio de un clima de amenaza de demostraciones callejeras.

La policía metropolitana desbandó a un grupo de manifestantes que se habían congregado temprano en la sede de la Organización de los Estados Americanos en cuyos muros se había escrito durante la noche "afuera la OEA".

FIEL A SU TRADICIONAL PRESTIGIO
OPTICA LORENTE
OFRECE SOLO ESPECIALIDADES DE MARCA.
PELICULA RADIOGRAFICA MEDICA
Kodak
EN TODAS LAS MEDIDAS
FALCONE
OPTICA LORENTE
ENTRE RIOS 944 ROSARIO

Una Preocupación Compartida: La Estación Espacial

VITALY SEVASTYANOV
Pérdida de peso e inestabilidad cardiovascular, fueron consecuencias del viaje, lo mismo que Nikolayev.

CABO KENNEDY, (Florida), 25 (AP.) — Es demasiado tarde para perfeccionar un sistema de salvamento en el espacio para el programa lunar Apolo, pero todos los planes futuros para llevar hombres al espacio contarán con un dispositivo de emergencia, así se trate de vuelos orbitales, viajes a la Luna o a los planetas más lejanos.

La estación espacial programada para ser lanzada en 1972 tendrá doble protección, ya que contará con un navío espacial capaz de retornar a la Tierra, y en Cabo Kennedy quedará un cohete preparado para volar en busca de los astronautas en dificultades.

Para las estaciones orbitales más grandes proyectadas para más adelante, los expertos en seguridad estudian "salvavidas espaciales", que permitirán a un grupo de hasta tres hombres retornar sanos y salvos a la Tierra; compartimientos de protección separados herméticamente del resto de la estación, y un aparato similar a un avión, que podrá efectuar breves vuelos en el espacio.

Los exploradores lunares que sigan al programa Apolo encontrarán un vehículo esperándolos cuando descienden, depositado en la Luna por viajeros que los hayan precedido, y además llevarán con ellos pequeñas máquinas voladoras, diseñadas principalmente para desplazarse superficialmente, pero utilizables como emergencia para dirigirse al vehículo madre que se halle orbitando el satélite natural de la Tierra.

"COMPAÑERO" PARA MARTE

Para el viaje de dos años a Marte habrá un sistema —bautizado ya "Compañero"— que incluirá dos naves espaciales idénticas, que volarán lado a lado, o dos astronavíos iguales enganchados entre sí, para pasar de uno a otro en caso de dificultades.

La NASA ha reconocido los peligros desde que comenzaron los vuelos espaciales, en 1961, pero hasta ahora se dijo que cualquier tarea de rescate previsible sería muy costosa y difícil.

Estas revelaciones fueron formuladas por Phil H. Bolger, subdirector de seguridad de la NASA, quien agregó que "nueve años de vuelos tripulados nos han enseñado mucho. Nuestra tecnología se ha desarrollado hasta el punto en que estamos en condiciones de perfeccionar los sistemas de emergencia".

OBJETIVO DE LOS SOVIETICOS

CABO KENNEDY, (Florida), 25 (AP.) — El reciente vuelo de Soyuz-9 ha sido para la Unión Soviética un paso más hacia la instalación de una estación tripulada en el espacio, que también es el próximo objetivo del programa espacial de los Estados Unidos.

Pero los observadores norteamericanos opinan que es posible que los rusos todavía tengan que andar mucho camino para perfeccionar una plataforma orbital permanente.

Creen los observadores que Soyuz-9 sólo sirvió para aclarar algunos interrogantes básicos acerca de las consecuencias médicas, psicológicas y mecánicas de una larga permanencia en el espacio sin la influencia de la ley de gravedad. Los astronautas norteamericanos reunieron gran parte de esos informes durante el desarrollo de los programas Apolo y Géminis.

Sin embargo, a consecuencia de dificultades de presupuesto y a la extensión del programa espacial de los Estados Unidos, la Unión Soviética podría ser la primera en establecer una plataforma orbital.

Los cosmonautas de Soyuz-9, Andrian Nikolayev y Vitaly Sevastyanov, aterrizaron el viernes pasado después de pasar 17 días y 17 horas en órbita, superando por casi cuatro días el record anterior de permanencia espacial que establecieron en 1965, los astronautas Géminis 7.

Ningún cosmonauta ruso había permanecido anteriormente más de cinco días en el espacio y los científicos espaciales soviéticos con frecuencia habían expresado preocupación sobre los efectos médicos de las misiones espaciales prolongadas. La pérdida de calcio en los huesos ha sido uno de sus principales temores.

MUCHOS HOMBRES Y MUCHOS AÑOS

El único problema médico de que se informó durante el vuelo fue la disminución de la agudeza visual casi al principio de la misión.

Nikolayev y Sebastyanov, según se dijo, estaban en buen estado cuando volvieron a la Tierra, pero el martes, después de cuatro días de exámenes, los médicos dijeron que habían perdido peso y que se notó alguna inestabilidad cardiovascular.

Sin embargo, los médicos dijeron que ninguna de las dos condiciones es grave. Los astronautas norteamericanos informaron de los mismos síntomas después de sus vuelos, pero se restablecieron en unos pocos días.

Los observadores norteamericanos opinan que la astronave Soyuz fue mantenida en el espacio hasta el último momento posible, porque para continuar más tiempo sólo podía hacerse con un solo hombre. Los sistemas del astronavío están diseñados para mantener a tres hombres durante 10 días. Con sólo dos cosmonautas el Soyuz-9 se mantuvo en el espacio casi 18.

Para que sea eficaz, una estación espacial debe poder mantener a muchos hombres durante muchos años. Por lo tanto, los soviéticos tendrán que diseñar un astronavío de nuevo modelo antes de proyectar misiones más extensas.

ADRIAN NIKOLAYEV
El comandante de la Soyus 9, fue con su campañero de viaje, quienes más tiempo permanecieron en el espacio.

Sobre la Situación de las Cajas Elevan un Informe

Flores Para Cancilleres

WASHINGTON, 25 (AP.) — Los cancilleres de Argentina Brasil y Paraguay serán recibidos con flores por representantes del partido nazi de Estados Unidos, anunciaron dirigentes de la minúscula agrupación. Un vocero del partido, que cuenta con un centenar de miembros aproximadamente, declaró que el gesto responde al hecho de que "esos países han sido durante mucho tiempo amigos de nuestros líderes en el exilio".

Los cancilleres llegan a esta capital para asistir a la reunion de ministros de Relaciones Exteriores que comienza hoy bajo los auspicios de la Organización de los Estados Americanos. En esferas diplomáticas se consideró el gesto del partido nazi como un intento de propaganda, estimándose que será ignorado por los cancilleres aludidos.

De Astronauta a Presidente

WASHINGTON, 25. (AP.) — Leroy Gordon Cooper uno de los siete primeros astronautas de la serie Mercury, renunciará del programa espacial del 31 de julio, para convertirse en miembro ejecutivo de una empresa en Washington.

La administración Nacional de Aeronáutica y el Espacio (NASA) declaró que Cooper se retirará al mismo tiempo de la Fuerza Aérea, donde tiene el grado de coronel.

Será presidente del National Exhibits Inc., que establecerá un centro para promover exposiciones de los 50 estados de la Unión.

ELIGEN A GOLDBERG EN ELECCIONES PRIMARIAS

NUEVA YORK, 25. (AP.) — En las elecciones primarias del partido demócrata en el estado de Nueva York, los votantes designaron al ex juez de la corte suprema, Arthur J. Goldberg, como candidato a gobernador del Estado de Nueva York contra el republicano Nelson A. Rockefeller, que lleva tres periodos en la gobernación.

Los veteranos legisladores demócratas —Adam Clayton Powel y Leonard Farbstein que aspiraban a otro período en el congreso federal— fueron derrotados.

Por primera vez los demócratas designaron a un negro, Basil Paterson, de Harlem, que es senador en el estado, como candidato a vicegobernador. Herman Badillo, del condado del Bronx, recibió la oportunidad de ser el primer puertorriqueño como representante en el congreso.

Goldberg venció a Howard Samuels, multimillonario que reside en el norte del estado.

La primera elección primaria en el estado en 50 años atrajo solo al 27 por ciento de los demócratas registrados a pesar de tiempo perfecto. Los republicanos no tenían elección primaria.

ARTHUR GOLDBERG
Designado como candidato demócrata en elecciones primarias.

A LOS CONSERVADORES FORMULAN UN LLAMADO

LANUS (Bs. As.), 25. (AP). — "La Revolución Argentina debe marchar hacia adelante, superando definitivamente las causas que la originaron e impulsando a la Nación hacia la democracia", reiteraron las "Fuerzas Conservadoras Locales".

El sector, que entregó un documento a la prensa sobre el momento actual dijo que "la unión nacional es la condición de la democracia en el país".

"Por ella se hace posible la consolidación de la Revolución Argentina y el progreso en el crecimiento permanente de la economía y la justicia social", añadió.

Al exhortar a los grupos conservadores de todo el país a la unidad, afirmaron también su "adhesión por la actitud de la Junta de Comandantes en Jefe de las Fuerzas Armadas, que han rechazado de plano el intento de instaurar en el país un régimen reñido con la forma republicana de gobierno".

"Aplaudimos sin vacilaciones la exoneración del ex gobernador de Buenos Aires, ingeniero Saturnino Llorente, de reconocida ineficacia en el manejo de la cosa pública y empeñado en tortuosas y obscuras maquinaciones políticas, concretadas en algunas designaciones, con preferencia de intendentes municipales, como en el caso de Lanús, que ahora deberán ser reparadas porque agobian, no solo a las comunidades afectadas sino al espíritu de unión nacional".

Previnca S.A.(e.f.)
CORDOBA 2936 - TEL 38-7897 - 38-9250
ROSARIO - SAN LORENZO - CASILDA
AGENTE de SAN NICOLAS S.A.C.I.F.I.
AMBULANCIA GRATUITA • SEGURO DE SEPELIO
Planes para Niños

Aclaraciones Respecto a Unas Contribuciones

C. FEDERAL, 25 (AP). (Especial para CRONICA). — El ministro de Bienestar Social, Francisco Manrique, comenzó una serie de contactos para mejorar la situación de los jubilados y pensionados a la vez que perfeccionar efectivamente el sistema que rige en los distintos organismos previsionales, y afirmó que se procurará asegurar en el país un verdadero sistema de "seguridad social".

Manrique fue impuesto de la situación actual de las cajas de jubilaciones por el secretario de Seguridad Social, Fernando Tomasi, participando de la reunión los asesores de la Junta de Comandantes en Jefe de las Fuerzas Armadas.

Asistieron en representación del comandante en jefe del Ejército, el general Fernando Dubra; el de la Fuerza Aérea, brigadier Osvaldo Andrés Cacciatore y el de la Armada, contraalmirante Carlos Alvarez.

También intervinieron en la conferencia el presidente del Banco Municipal de la ciudad de Buenos Aires, contador Saturnino Montero Ruiz y el ex titular de la Dirección General Impositiva, doctor Raúl Cuello.

En la oportunidad, Manrique fue impuesto de la real situación existente en el ámbito de previsión social, su estado financiero, las principales deudas que tienen empresas oficiales y privadas y el panorama de los beneficios que recibe el sector pasivo de los distintos regímenes vigentes.

El presidente Roberto Marcelo Levingston destacó que "en el ámbito social la situación del sector pasivo es quizá el problema que requiere solución más urgente", agregando que el "gobierno tiene clara conciencia de la injusta situación en que se hallan sumidos sectores importantes de la población".

EL INSTITUTO NACIONAL DE OBRAS SOCIALES

C. FEDERAL, 25 (AP). — El ministro de Bienestar Social, Francisco Manrique, se encuentra analizando el futuro funcionamiento del denominado "Instituto Nacional de Obras Sociales" y al mismo tiempo se dieron a conocer aclaraciones sobre la forma en que deben realizarse las contribuciones.

El instituto fue creado por la ley 18.610 y el gobierno, en un primer momento, estimó que se recaudarían por concepto de aportes alrededor de 60.000 millones de pesos moneda nacional anuales. La integración del directorio del instituto, cuya presidencia ejerce el doctor Andrés Fescina, está compuesta por representantes oficiales, obreros y empresarios.

A raíz de algunas dudas sobre la forma en que deben concretarse los aportes, el instituto aclaró que las contribuciones dispuestas en el artículo 5º de la ley, deben depositarse a la orden de las obras sociales estatales, paraestatales o de administración mixta, en aquellas actividades en que existan las mismas.

Asimismo, en aquellas actividades en que no existan obras sociales de las mencionadas anteriormente, los depósitos deben efectuarse únicamente a la orden de la asociación sindical que sea firmante del convenio colectivo de trabajo aplicable para la actividad de que se trate. El depósito de las contribuciones y aportes se efectuará con relación a todo el personal de la actividad, aun cuando se trate de dependientes no comprendidos en el respectivo convenio.

En ambos casos, las cuentas bancarias para el depósito de los recursos solamente pueden abrirse en las siguientes entidades financieras: Banco de la Nación, Banco Hipotecario Nacional o bancos oficiales de provincias.

PARA LA ACTIVIDAD RURAL Y EL AGUINALDO

Asimismo, los depósitos deben realizarse dentro de los 15 días inmediatamente siguientes a cada mes vencido, para todas las actividades. El incumplimiento de esta obligación hará pasibles a los responsables de las sanciones previstas en el artículo 26 de la ley 18.610.

Con relación a la actividad rural, el instituto hará conocer oportunamente el destinatario de los recursos, debiendo los responsables, mientras tanto, proceder a la retención de los aportes, para depositarlos juntamente con las contribuciones; conforme a la decisión que oportunamente se adopte sobre el particular.

Con respecto al aguinaldo, cuyo 50 por ciento debe abonarse a fines del corriente mes en todo el país, las contribuciones por obra social deben depositarse en la cuenta corriente del Instituto Nacional de Obras Sociales, art. 21, ley 18.610 (Nº 4673) Banco de la Nación Argentina, casa central.

Los depósitos podrán efectuarse en el Banco de la Nación, o bancos oficiales provinciales, sus sucursales y agencias, en las boletas de depósito de color blanco que a ese efecto tendrán las entidades financieras.

Viaja a Perú la Esposa de Nixon

WASHINGTON, 25. (AP.) — La primera dama norteamericana, Pat Nixon proyecta viajar a Perú a comienzos de la semana entrante, para entregar ropas y fondos recolectados en Estados Unidos para los damnificados por el terremoto del 31 de mayo.

Viajará en el avión presidencial, que partirá de California el próximo domingo.

Será ésta la primera salida sola al exterior de la señora Nixon como primera dama, y se reunirá con la esposa del presidente del Perú para visitar algunas de las regiones afectadas por el terremoto. Las dos señoras cumplirán este propósito por vía aérea.

La Casa Blanca está preparando lo relacionado con el viaje de la señora Nixon, que se espera habrá de prolongarse hasta el próximo miércoles.

Pat Nixon viajará mañana a California junto con el presidente, quien se propone permanecer una semana en la Casa Blanca occidental, donde ella hará los preparativos finales para su viaje al Perú.

Damas con Estrella

Con la señora Mamie Eisenhower, esposa del recordado "Ike", aparecen las dos primeras damas generales del ejército de los Estados Unidos, durante las ceremonias cumplidas en el Pentágono al hacerse cargo de sus funciones. Las oficiales son el brigadier general Anna Mae Hays (a la izquierda), jefe de las enfermeras del ejército y el brigadier Elizabeth P. Poisington, jefe del cuerpo de mujeres. Ambas, se muestran satisfechas del grado alcanzado y a no dudarlo que su mejor arma ha de ser la amplia sonrisa que muestran. Los comentarios son que la "estrella" luce bien también en los uniformes femeninos

EL OBSERVATORIO MAS MODERNO INAUGURARON

WESTERBORK, (Holanda), 25. (AP.) — La reina Juliana inauguró ayer el radiotelescopio más moderno y grande del mundo, cuyo alcance podría proyectarse más allá del "horizonte" del universo.

Esta distancia estaría comprendida dentro de unos 10.000 millones de años luz, donde los científicos consideran podría hallarse el comienzo del universo.

El nuevo observatorio contiene doce radiotelescopios parabólicos, cada uno de ellos con diámetro de 25 metros, distribuidos en un espacio de kilómetro y medio, y en los extremos hay dos telescopios que pueden movilizarse a lo largo del eje este-oeste.

Los telescopios, que están perfectamente coordinados para conformar con ellos uno de kilómetro y medio de diámetro, han sido probados con éxito durante los dos últimos meses.

Destituyen a un Líder Comunista

PRAGA, 25. (AP.) — El líder del movimiento liberal aplastado por la invasión de las fuerzas del pacto de Varsovia en 1968, Alexander Dubcek, entró definitivamente en el ocaso al ser destituido del cargo de embajador en Turquía.

La radio de esta capital anunció que el presidente Ludvik Svoboda, también de tendencia liberal pero que aún se mantiene en la jerarquía oficial, retiró al ex jefe del partido comunista de sus funciones diplomáticas, añadiendo que Dubcek será destinado a funciones que no especificó.

Dubcek retornó de Angora le mes pasado, aparentemente debido a la enfermedad de su madre, pero existían dudas al respecto y se decía, por el contrario, que sería destituido y enjuiciado.

Su afiliación al Partido Comunista había sido suspendida y se cree que el comité central lo expulsará del mismo durante la reunión de dos días que se inició hoy.

Dubcek fue reemplazado como jefe del partido, en abril de 1969, por Gustav Husak, escogido por el Kremlin y viajó a Turquía en diciembre.

Circulan rumores de que ahora retornará a su nativa Eslovaquia y se hará cargo de un empleo secundario.

Se cree que el comité central tomará medidas contra otras personalidades en el gobierno de Dubcek, incluso el ex primer ministro Oldrich Cernik, quien renunció de su cargo de director de la Comisión Federal de Tecnología e Inversiones.

Fuentes informadas dijeron que la afiliación de Cernik al partido también fue suspendida y que podría ser expulsado de la organización.

Cernik se convirtió en primer ministro en abril y desempeñó el cargo hasta enero pasado, cuando pasó a ser presidente de una comisión, cargo equivalente a ministro del gabinete.

El ministerio danés de Relaciones Exteriores dijo anoche que el embajador de Checoslovaquia en Dinamarca, Anton Vasek, desobedeció una orden de regresar a Praga y solicitó asilo político "por motivos políticos y otros".

Funcionarios daneses rehusaron explicar el caso, pero fuentes enteradas de Copenhaque relacionaron la orden de regreso de Vasek con la purga en Praga.

La destitución de Dubcek, de 48 años, como embajador, lo deja solamente con un cargo oficial, correspondiente a su banca en la Asamblea Nacional, que se supone también perdería si es expulsado del partido.

La degradación de Dubcek se inició en abril del año pasado, cuando Svoboda anunció que había sido reemplazado como jefe del Partido Comunista, por Gustav Husak.

Dubcek fue nombrado entonces presidente de la Asamblea, pero cinco meses más tarde fue depuesto de ese cargo y del Presidium del partido.

El Canal Veneciano Pintó un Argentino

VENECIA, 25. (AP.) — El pintor argentino Nicola García Uriburu, luego de haberlo hecho en París, Nueva York y otras ciudades, se enfrascó ayer en su empresa de pintar agua, esta vez en Venecia.

Convirtió el gran canal en verde, tras conseguir una autorización de las autoridades contra la contaminación. La pintura que usó es inofensiva desde todos los puntos de vista, señala su carta de autorización.

Uriburu vertió el color desde una lancha, cerca del puente de la Academia, y la vía fluvial se volvió, con los rayos del sol, de un color verde claro.

Uriburu dijo que planeaba hacer lo mismo en Buenos Aires

"Luego, —agregó—, escribiré un libro sobre mi singular experiencia".

Elevan a Instrucción los Antecedentes de Empresas

C. FEDERAL, 25. (AP.) — El juez en lo Comercial, doctor Leonardo J. Areal, con la intervención de la secretaría del doctor Edgardo M. Alberti, remitió al juzgado de Instrucción del doctor Raúl de los Santos, secretaría del doctor Modestino Pizarro Miguens, las actuaciones de la liquidación judicial de Financiera Agrotécnica S. A. de Constitución de Capitales y Créditos para Automotores y Maquinarias, y Cuarta S. A. de Créditos, Ahorros y Financiaciones.

Ambas entidades fueron intervenidas por el Poder Ejecutivo en junio de 1969, oportunidad en que se les retiró la personería jurídica y la autorización para funcionar, ordenándose asimismo su liquidación judicial debido a las irregularidades comprobadas por la Inspección General de Justicia.

Revocóse también, en esa oportunidad, la autorización para la transferencia de la cartera de Financiera Agrotécnica S. A. y Cuarta S. A., debido al incumplimiento de las disposiciones legales y reglamentarias vigentes.

La decisión del doctor Areal de remitir las actuaciones al juez de Instrucción se fundamentan en las conclusiones que surgen de los informes presentados por el liquidador judicial de las dos firmas, doctor Mario Feldman, quién señala los actos delictivos que se habrían perpetrado, ya que es de 14.000 el número de damnificados suscriptores de contratos de ahorro y préstamo de Cuarta S. A., cuyos aportes superan en algunos casos los 500.000 pesos moneda nacional.

Además se comprobó la desaparición de 70.786.364 pesos moneda nacional del fondo de ahorristas, estimado en 101.786.143 pesos de igual moneda y que, por reglamentación, debe estar en todo momento a disposición de los depositantes.

Por otra parte, la cantidad desaparecida está incluida en la falta de fondos generales de la firma, cuyo monto es de 97.826.165 pesos, según la investigación del movimiento de caja y bancos, cuyas disponibilidades eran retiradas mediante cheques al portador y con justificación contable como adjudicaciones simuladas.

Respecto de Financiera Agrotécnica S. A. se calcula que el número de damnificados —siempre modestos ahorristas, como los de la empresa anterior— asciende a 2.000, con pagos que llegan a 450.000 pesos moneda nacional.

Se determinó la desaparición de 37.477.313 pesos moneda nacional de las disponibilidades de la firma integrados por cobro de derechos de inscripción y cuotas de ahorro, cuyo producido no fue ingresado, cuotas de amortización de préstamos, prendas e hipotecas canceladas. Casi toda la cartera prendaria se encuentra en ejecución judicial por falta de pago y por último los valores de bienes gravados no cubren a veces ni el 50 por ciento de los préstamos.

Brasil le Prestará Aviones al Uruguay

MONTEVIDEO, 25. (AP). — El gobierno uruguayo aceptó en préstamo 10 aviones T-6 (North American) que le ofreció Brasil.

Las diez unidades fueron consideradas como "material disponible" por la fuerza aérea brasileña.

La aceptación fue ratificada por el presidente Jorge Pacheco Areco en acuerdo con el Ministerio de Defensa Nacional.

El gobierno uruguayo consideró que "este ofrecimiento es sumamente beneficioso por tratarse de un material apto para el entrenamiento de pilotos uruguayos y por paliar así una necesidad de la fuerza aérea uruguaya".

Siempre hay un Nuevo uso con GRILON
AHORA EN PLANCHA AISLANTE, EN ANCHO DE 35 CENTIMETROS POR DISTINTOS ESPESORES
GRAN RESISTENCIA A: ABRASION · IMPACTO · TORSION · FLESION · PERFILES · CARBURANTES · GASES · COMPRESION · AROMAS · CORROSION · AUTOLUBRICANTES · ROTURAS · MOHO · AUTOEXTINGUIBLE
CADA DIA MAS INDUSTRIAS GANAN USANDO GRILON
TANZI Est. Ind. y Com.
ITALIA 80 T. E. 64230 y 41693

LUCIANI Y GALLI S.R.L.

INVITAMOS A USTED a conocer nuestro local. Recibimos todo tipo de mobiliarios en consignación para la venta permanente, además objetos de arte, antigüedades, colecciones de todo tipo, alfombras, cuadros, estatuas, tapices y artículos del hogar en general.
:::
ABIERTO PARA EXPOSICION SABADOS Y DOMINGOS
URQUIZA 900 (Esq. Sargento Cabral)
T. E. 22632 ROSARIO

Los Ferroviarios de la "Lista Blanca" Consideran un Atropello la Impugnación del Acto Eleccionario

SOLICITAN JUBILADOS QUE SE REIMPLANTE UNA LEY

En una carta dirigida al presidente de la República, general Roberto Marcelo Levingston, por el Frente de Lucha de Jubilados y Pensionados Municipales, se plantea la situación del sector pasivo del país. La nota que firman José Vicente Salas, secretario general, y José Domingo Ramírez, prosecretario, expresa lo siguiente: "En nombre del Frente de Lucha de los Jubilados y Pensionados Municipales de Rosario (Provincia de Santa Fe), adherida a la Mesa Coordinadora de Jubilados y Pensionados de la República Argentina (filial Rosario) nos dirigimos al señor presidente de la Nación, con motivo de su disertación del día 23 del actual y respetuosamente exponemos lo siguiente:

"1º) Todos los integrantes de la clase pasiva del país en estos momentos se sienten reconfortados y expectantes antes sus palabras con respecto al gravísimo problema por el cual están atravezando los jubilados y pensionados, la clase más desposeída y olvidada, tendrá prioridad uno en el seno del Gobierno Nacional, por intermedio del Ministerio de Bienestar Social.

"2º) Puede estar seguro el señor presidente de la Nación, que el millón doscientos mil jubilados y pensionados con sus respectivas familias, de concretarse lo dicho, los mismos podrán integrarse a la vida ciudadana para vivir con dignidad, después de haber sufrido en carne propia el despojo de un derecho adquirido, que fue cercenado con crudeza e insensibilidad, provocando la quiebra y el caos económico de los ex trabajadores, que durante muchas décadas en las que no existían jornadas legales de trabajo, ni leyes sociales, lo dieron todo con su trabajo honesto, al servicio del progreso de la Nación".

"3º) Señor presidente, en esta lucha de liberación de los menos pudientes, hacemos votos para que en esta nueva etapa de la Revolución Argentina, se concreten nuestras anteriores peticiones, devolviéndonos una ley justa, humana y patriótica, que es la 14.499, sin escala reductiva, que fija el 82 y 75 % mínimo vital y móvil, ya que la misma es la muralla de contención de tranquilidad y el seguro contra todo intento de despojo, hacia quienes fueron los pioneros de la Patria".

Sostiene que la Mayoría Corresponde a ese Sector

Para aclarar ciertos aspectos vinculados al proceso eleccionario de la Unión Ferroviaria (FCGBM), la Agrupación Nacionalista Ferroviaria Unidad-Lista Blanca dio a conocer la siguiente declaración:

"1º) Si bien es cierto que la Agrupación Ferroviaria Renovación "Lista Verde" ganó en la Seccional Rosario Mitre ello no permite predecir el triunfo en toda la línea del mencionado ferrocarril, compuesto por más de treinta secciones, en que en su mayoría el triunfo correspondió a la Lista Blanca. "2º) El escrutinio final fue fiscalizado por los apoderados de las Listas intervinientes y representantes de la Secretaría de Trabajo, comprobándose el triunfo de la lista Blanca. "3º) Que las listas intervinientes recibieron toda clase de garantía por parte de la intervención para el proceso eleccionario, mostrándose conforme con lo establecido. "4º) Que en lo que hace a la seccional Rosario del F. C. Mitre, la Comisión Electoral fue elegida por asamblea general y sus miembros pertenecen al nucleamiento de la Lista Verde, que tuvo a su cargo el control de las elecciones seccionales y consta que las listas participantes, entre ellas la verde felicitó a los compañeros integrantes de la misma por las garantías y decencia del acto. "5º) Por los motivos precedentemente expuestos no puede aceptarse como válidas las afirmaciones que hoy pretenden difamar e impugnar el acto elecionario y demuestra que los responsables de copar la seccional Rosario del F. C. Mitre, solo persiguen la división del gremio, confundir a los ferroviarios y a la opinión pública, reclamando un triunfo que no es tal. Este atropello solo servirá para sembrar dentro de las filas de asociados la desconfianza y la incertidumbre del futuro gremial de la Unión Ferroviaria. "6º) Que la Lista Verde fue impugnada por los agrupamientos intervinientes por tratarse de lista incompleta, dado que no contaba con el aval de compañeros incluídos en dicha lista y renunciaron a su candidatura. "7º) Hacemos un llamado a la reflexión de todos los compañeros, a fin de que no participen de intereses que no son los eminentemente ferroviarios y gremiales, para que de una buena vez tomemos el camino de la unión de la clase trabajadora sin exclusiones y así poder construir el gremio que necesita; la Unión Ferroviaria del futuro para servir a la grandeza del país y de todos los compañeros ferroviarios".

Vecinos Pidieron la Poda de Unos Arboles

Los vecinos de la avenida Wheelwright en el tramo comprendido entre Moreno y Corrientes se han referido, en nota dirigida a esta redacción a un servicio cuya falta de cumplimiento se viene notando desde hace diez años en ese sector. Se trata de la poda de árboles —plátanos—, operación que no se realiza en esa arteria como en el resto de las calles de nuestra ciudad.

Dicen los afectados que a pesar de que todos los años se renuevan las esperanzas de ver concretado este servicio al anunciar la municipalidad la contratación de los trabajos de poda de árboles en los paseos y vía pública, reiteradamente se ven defraudados por la inoperancia comunal en tal sentido.

Luego de explicar que esa tarea se cumple normalmente en otras calles de la zona y de aclarar que no se trata de profundizar en la consideración crítica de los planes de la municipalidad, sino lograr la realización del servicio, los vecinos concluyen reclamando que se de por fin cumplimiento a esa tarea en el presente año.

La Sociedad de Beneficencia Sigue su Acción en Favor de la Población

Esta mañana, en el Hospital Provincial fueron inauguradas las obras de modernización de la sala "Doctor Alejandro Carones", proyecto iniciado en julio de 1969, concretado a mediados de enero del corriente año y festejado tal acontecimiento en la fecha, con el objeto de hacer coincidir su habilitación oficial con el 116º Aniversario de la Sociedad de Beneficencia de Rosario, institución ésta que hizo posible tan granta realidad.

El acto comenzó con la bendición de las instalaciones; ofició la ceremonia religiosa el reverendo padre Nicolás Grenón. Luego hizo uso de la palabra el doctor Luciano A. Belizán por los profesionales del establecimiento, ante una nutrida concurrencia conformada por miembros de la Sociedad de Beneficencia y otros médicos del referido nosocomio, personal del mismo y periodistas.

Posteriormente se procedió a visitar las distintas secciones de la citada sala 4 consultorios, 1 aula para el dictado de clases a nivel universitario, 1 sala de recuperación, baños, 1 cocina, 1 habitación para las enfermeras, 2 salas de operaciones. El costo que demandó la incorporación de estos elementos asciende a 3.000.000 de pesos moneda nacional.

A las 11, en la capilla del hospital se rezó una misa en memoria de las que fueran integrantes de la Sociedad de Beneficencia.

ASISTENTES

Participaron de los diferentes actos, la señora Elena Araya de Colombres, presidenta de tan benemérita entidad; su 2da. vicepresidenta, la señora María Angélica Mazza de Ortiz; la señora Elena F. de Castagnino, secretaria la señora Raquel Colombres de Grasso Grognet, 1ra. prosecretaria la señora Dolores Uranga de Schliéper, 2da. prosecretaria; la señora Esilda Marull Machain de Minetti, tesorera; la señora Zulema Botto de Valdés Tietjen, 1ra. protesorera, la señora Magdalena Aliau de Figueroa Casas.

El cuerpo de consejeras, se encontraba representado por las señoras Elena Maderna de Marull, María Sofía Valdez T. de Cardarelli, Amalia Ortiz P. de González del Cerro, Susana Colombres de R. Echesortu, María Esther S. de Puiggari, Elsa Viornet de V. Oroño, Martha Torres C. de Maidagan; Elena Colombres de Cullen.

Por el cuerpo médico del Hospital Provincial asistieron los doctores Reinaldo Victor Bacigalupo, su director; José Luis Locci; Víctor Terán, Vicente Rubulotta, Alfredo Comini y Edgardo Spirandelli y Alfredo Fabali, además del citado doctor Belizan.

PALABRAS DEL DOCTOR BELIZAN

El doctor Luciano Belizán, ante emocionada concurrencia, citó cantidad de donaciones realizadas al Hospital Provincial por la Sociedad de Beneficencia. Trajo a colación la enorme importancia de esos presentes para una mejor y más efectiva investigación científica. Manifestó a continuación su agradecimiento sin límites hacia las damas que hicieron posible, a través de los años estos avances en la medicina.

También tuvo palabras similares para con las enfermeras, carpinteros, albañiles y todos aquellos particulares que contribuyeron cada día del año en bien de esa casa, en bien de la comunidad.

Finalmente, expresó que no solo cuenta el factor económico, que de nada serviría éste si no se presentar a acompañado de esos valores morales muy genuinos del hombre argentino.

Se Fusionan dos Núcleos de Médicos

Un grupo de profesionales del Hospital Nacional del Centenario y de la Facultad de Ciencias Médicas dio a conocer un comunicado a fin de invitar para el 30 del corriente a una reunión para considerar los estatutos y programa de la Asociación de Profesionales del Hospital Centenario y la Facultad de Ciencias Médicas, ratificando así la decisión del pasado 27 de mayo en el sentido de constituir una institución que agrupe a los médicos de los dos organismos mencionados.

Es opinión de los abajo firmantes que los estatutos y programas deberían contempiarse los siguientes puntosi 1) Autonomía y cogobierno universitarios; 2) Vigencia de las libertades públicas y académicas; 3) Defensa del régimen de concursos limpios y garantizados por veedores de todas las partes interesadas; 4) Defensa de la salud pública y régimen hospitalario estatal gratuito; 5) Defensa de la carrera de médico hospitalarios, libre acceso a las fuentes de trabajo y una remuneración digna para el profesional.

Firman los doctores Abecasis, Aiello, Altschuier, Antonione, Balbarrey, Baetti, Ballina, Biccoca, Brambilla, Caffarena, Crocetti, Besedosky, A. D'Angelo, Davidovich, Dirigovtzky, Eberhardt, Frucella, Ferretti, Gurevich, González M, Herrera Ingaramo, Mas Ramon, Magnoni, Menoyo, Mori Moloezcnich, Miguel, Lazzarini, Lucero, Lucena, Nagel, Pitasng Pérez, Pérez N, Polletti, Prendes, Quinteros Z. Rajmil, Reinaldo, Ridiero, Roitman, Echenquer N. Saredo, Schwarztein, Scremin D, Sivori O, Seiguerman, Tartaro, Troncoso y Tossi.

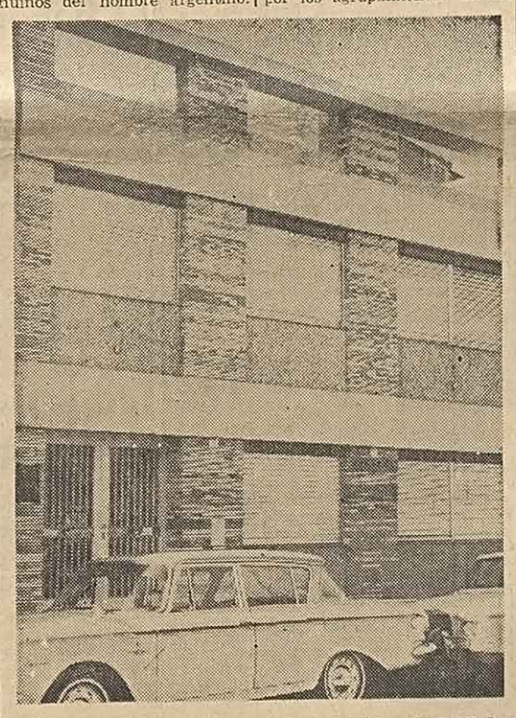

Frente del edificio de propiedad del Centro de Jubilados y Pensionados Ferroviarios de Rosario, entidad que cumple 35 años de existencia al servicio de ese sector pasivo.

Se Refiere el MOR a los Hechos en Ciencias Médicas

El Movimiento de Orientación Reformista hizo pública una declaración en la que explica los hechos que se vienen desarrollando en la Facultad de Medicina desde la semana pasada. Expresa la agrupación en su memorial que la grave situación que vive esa casa de estudios pone de manifiesto el estado de desgobierno en que se encuentra. "Es evidente —menciona— que la presencia del doctor Juan Picena en el decanato de la facultad impide la resolución de los múltiples problemas que viven los estudiantes docentes y graduados de Medicina".

"La justa lucha que viene librando el movimiento estudiantil —dice más adelante— constituye un ejemplo para todos los sectores de la Universidad. En ella se pone de manifiesto por un lado la plena vigencia de los principios fundamentales de la Reforma Universitaria: autonomía y cogobierno tripartito libertades democráticas y académicas. Por otra parte también expresa la urgente necesidad de la acción coordinada de todos los establecimientos universitarios en función del logro de tan caros objetivos ante la respuesta negativa formulada en términos agravantes al movimiento estudiantil por parte del doctor Picena".

Luego de destacar que estos reclamos estudiantiles se vienen realizando sin manifestaciones de violencia como lo ha demostrado la toma de la facultad del lunes pasado y el desarrollo del paro de ayer como asimismo la concentración frente al rectorado y la entrevista con el doctor Cantini la nota expresa en su parte final:

"El MOR entiende que esta lucha no es patrimonio exclusivo de los estudiantes de Medicina. En ese sentido hace un fervoroso llamado a todos los estudiantes de la Universidad de Rosario a los docentes en general y en particular a los de Ciencias Médicas a los graduados y al personal no docente de la Universidad y a la ciudadanía toda a expresar su solidaridad con la gran lucha de los estudiantes de Medicina y a coordinar a través de centros estudiantiles de las asociaciones docentes y profesionales y de los organismos gremiales no docentes la acción que permita borrar los efectos del gobierno de Ongania en la Universidad reivindicando la vigencia de las libertades democráticas y académicas el inmediato levantamiento de todas las sanciones aplicadas a estudiantes y docentes de la universidad garantías elementales para el normal desenvolvimiento de las actividades universitarias".

RECLAMACION

Una declaración ha sido dada a conocer por el Frente Estudiantil Nacional (FEN), relacionada con la detención del joven Hernán Pereyra, quien se halla alojado en la cárcel de Villa Devoto desde hace algunos meses. Expresa que ante ello, dicha agrupación está en el deber de "cuestionar la prolongación de la Revolución Argentina, en el sentido de la represión sin límites a los estudiantes", para agregar que "Hernán Pereyra es alumno de la Facultad de Ingeniería de Rosario y hace casi tres meses que se encuentra a disposición del Poder Ejecutivo, por el solo hecho de oponer a la idea del participacionismo en Mendoza, sustentada por el ex ministro de ducación, Pérez Guilhou, la idea de la construcción de una universidad, a la que el pueblo pueda acceder en una patria liberada. Hernán Pereyra y los demás presos políticos son el vivo ejemplo de aquellos que se oponen al régimen y el régimen los acusa, pretendiendo recaer en algunos lo que el pueblo todo viene desarrollando: la liberación nacional". Por último, exige la inmediata libertad de todos los presos políticos.

Asistirá a Diversos Actos el Secretario de Comercio

Mañana arribará a nuestra ciudad el titular de la Secretaría de Estado de Comercio Exterior, doctor Elvio Baldinelli, especialmente invitado por la Cámara de Comercio Exterior de Rosario para desarrollar una conferencia sobre el tema "Evolución y perspectivas del comercio exterior argentino".

Para la visita del doctor Baldinelli, quien arribará a nuestra ciudad alrededor del mediodía, se ha previsto el siguiente programa: a las 14, una visita a la planta fabril de Frio-Rot SAIC; a las 19, conferencia en la Bolsa de Comercio con acceso libre al público; a las 21, banquete en honor del conferenciante en el restaurante Mercurio.

El ministro de Hacienda y Economía de la provincia, doctor Luis Esteban Coronado, representará al gobernador Vázquez en los actos de mañana y la Cámara auspiciante de la conferencia ha cursado invitaciones especiales para que participen de la misma directivos de entidades y bancos privados y oficiales, empresarios, representantes de la prensa y alumnos de facultades de ciencias económicas.

FEDERACION ECONOMICA

La Federación Económica de la Provincia de Santa Fe ha dado a conocer el contenido de una declaración del señor José B. Gelbard, presidente de la Confederación General Económica, relacionada con la reciente devaluación monetaria dispuesta por el gobierno nacional.

Dice al respecto el señor Gelbard, que "la devaluación, en sí misma y como hecho independiente, no se justifica. Depreciar nuestro peso puede representar, sin duda, una posibilidad de mayor ingreso para el sector exportador; pero también significa aumento de costos internos y, en consecuencia, aumento de precios. Todo ello configura un cuadro inflacionario".

Colecta de Cáritas Para Ayudar al Perú

Desde el domingo pasado se realiza en la arquidiócesis local la colecta de Cáritas-Rosario para ayudar a las víctimas del sismo que asoló Perú.

La medida se cumple por recomendación del arzobispo de nuestra ciudad, monseñor doctor Guillermo Bolatti, que la ha enmendado especialmente a todas las parroquias, vicarías y colegios católicos de Rosario y su zona de influencia.

Las contribuciones se reciben en los centros mencionados y quienes deseen colaborar pueden enviar latas de "corned beef" o el dinero para su compra. También pueden enviarlas directamente al local de Cáritas, Balcarce 1077.

CUMPLE 35 AÑOS DE EXISTENCIA EL CENTRO JUBILADOS Y PENSIONADOS FERROVIARIOS

Para celebrar sus 35 años de vida el Centro de Jubilados y Pensionados Ferroviarios de Rosario realizará un asado criollo en su sede social de calle Alvear 165, el próximo domingo 28 a las 12.30.

La entidad cuenta con 6.000 afiliados y un moderno edificio social donde desarrolla sus actividades, particularmente en lo que se refiere a la atención de los socios en asesoramiento y tramitación de beneficios y todo asunto relacionado con sus derechos de ley ante la Caja Nacional de Previsión.

Es su actual presidente el señor Basilio M. Ponce, a quien acompañan en la gestión administrativa los señores Manuel Cosimano, vicepresidente; José Poi, secretario; Bernabé Carrizo, prosecretario; Juan Sánchez, tesorero; Alfonso Palmieri, protesorero; Antonio Rodríguez, Eduardo Campi, Higinio Canevarollo, Ricardo Harvey y Pedro Cadoni, vocales titulares; José Fossatti, Nicolás Cinalli, José Reynoso, José Farquet y Víctor Rosalen, vocales suplentes; José Buffa y Herminio Casari, titular y suplente respectivamente del órgano fiscalizador.

Fundado el 29 de junio de 1935 por un núcleo de ferroviarios retirados, el Centro de Jubilados y Pensionados Ferroviarios tenía como objetivo inicial el de reunir en su seno a todos los que al término de muchos años de labor habían alcanzado el derecho de disfrutar de la jubilación, a la vez que desarrollar una labor de acción mutual.

Los objetivos defendidos tan celosamente por Juan José Garriga, primer presidente de la institución, fueron desarrollándose para culminar el 29 de julio de 1943 por la creación de la entonces Caja Mutual de Ahorros entre Ferroviarios Jubilados y Activos (hoy Caja Mutual de Ayuda entre Ferroviarios Jubilados y Activos Ltda.), organismo más conocido como el "Banquito Ferroviario", que fue eficazmente dirigido desde su fundación por el señor Atilio Carradori, a quien sucedieron a su muerte otros dirigentes que se encargaron de mantener y acrecentar el prestigio y solvencia de la entidad, actualmente reconocida en todo el país.

Para asistir a la comida celebratoria los interesados deberán retirar las tarjetas en la tesorería del Centro.

LOS TROLEBUSES DE LA LINEA "K" LLEGARAN HASTA PASCO Y NECOCHEA

La Dirección General de Trolebuses dio a conocer un comunicado en el que expresa que "a los efectos de dar fin a los trabajos de prolongación de la línea "K" hasta Pasco y Necochea, la misma terminará su recorrido en plaza Sarmiento los días sábado 27, domingo 28 y lunes 29 del corriente".

A partir del 30 del mes en curso, el itinerario de esa línea será la siguiente: por su trayecto habitual por calle Mendoza tomando por Alem, Pasco Necochea hasta avenida Pellegrini, regresando por Necochea, 3 de Febrero, 1º de Mayo a su actual ruta.

LABOR EN UNA BIBLIOTECA

La dirección de la Biblioteca Argentina "Dr. Juan Alvarez" puso en conocimiento del Departamento Ejecutivo Municipal, una síntesis de la labor desplegada durante el año 1969 por esa casa de cultura así como lo efectuado por la Biblioteca "José Manuel Estrada", de su dependencia.

Señala el informe que en los 253 días hábiles —excluído enero en que la biblioteca entra en receso— el número de lectores que concurrió a la misma fue de 286.695, a un promedio diario de 1.111.

Las piezas bibliográficas consultadas fue de 319.630, que arrojó un promedio diario de 1.239. Concurrieron al salón principal de lectura 118.719 personas que consultaron 126 mil 032 obras; en la sección préstamos a domicilio 69.250 lectores se llevaron a domicilio 72.230 obras; la hemeroteca tuvo 21.222 lectores que consultaron 33.829 publicaciones y periódicos; la sala de niños atendió a 20.630 lectores que consultaron 26.507 libros y revistas.

En la clasificación de lectores por sus ocupaciones dio el siguiente resultado: estudiantes 253.530; profesionales 11 mil 961; varios 10.449; empleados 8.844; comerciantes 1.545; obreros 366. En la clasificación por idiomas del material consultado se señalan los siguientes parciales: español 316.964; inglés 1.375; francés 876; italiano 216; alemán 44; portugués 21, y varios 152.

En relación a la clasificación por sexo, se determina que 167.613 lectores fueron del sexo masculino y 119.082 mujeres.

La memoria indica que "desde el 27 de mayo de 1912, en que la biblioteca fue habilitada al público, hasta el 31 de diciembre de 1969, concurrieron a la misma por diversos conceptos vinculados a su función específica 5.949.098 personas.

CARPAS
VENDO-ALQUILO
— TEMPO —
Córdoba y Laprida

Aclaramos..!
ROBEL NO TIENE SUCURSALES EN EL INTERIOR DEL PAIS
PERO SI VENDE A ESTOS PRECIOS.
CAMISAS GAMUZADAS $ 4.99 en todos los números
CAMISAS NIÑOS POLIAMIDA 100 x 100 $ 3.50 NUMEROS DEL 26 AL 35 MANGAS LARGAS.
PANTALON JOVENES 10 a 16 años $ 9.90 AZUL - NEGRO - GRIS en todos los números
CAMISAS Corderoy DE NYLON $ 7.99 en todos los números
CAMISAS Poliamida FANTASIA Colores Variados $ 4.90 en todos los números
PANTALON COW-BOY AZUL 3 Costuras $ 4.99 SANFORIZADO en todos los números
Además en ROBEL usted hallará el conjunto ASTRONAUTA, de Corderoy, AL MEJOR PRECIO DE ROSARIO
NO CONFUNDA..!
ROBEL y Siempre
ROBEL Atiende
UNICAMENTE EN SUS 4 DIRECCIONES DE ROSARIO
ENTRE RIOS 1115 - 1117
ENTRE RIOS 852 — ENTRE RIOS 985

San Lorenzo Muebles
¡GRAN OFERTA!
DORMITORIO AMERICANO
Compuesto de: Ropero 2,20; cómoda con probador y cristal, cama de 2 plazas con parrilla de madera y 2 mesas de luz con cristales ..... $ 759
San Lorenzo Muebles
SAN LORENZO 921
ROSARIO

El Rincón de la Política

El Mensaje Presidencial

El mensaje del primer magistrado de la República ratifica la continuidad de la Revolución, anuncia la "creación de un orden político fundamentado en la democracia, la libertad y la soberanía popular" y declara que "se ha cerrado el primer ciclo de la Revolución con reales concreciones". Para lograr realizar el que se abre con su exaltación al poder, señala que "debemos superar rencores partidarios que nos impiden alcanzar una efectiva integración nacional" y declara que "la tarea es de todos y a todos pide apoyo". Considerando estos enunciados que, sin restar importancia al resto, son para nosotros los fundamentales de la alocución presidencial, es evidente la diferencia entre este gobierno y el que dirigió al país en el ciclo cerrado. Por lo pronto ahora se habla de democracia, de libertad y de soberanía popular mientras antes se mencionaba al comunitarismo, al participacionismo y a las asociaciones intermedias, como órganos de la auténtica representatividad popular. Entonces se disolvían y proscribían los partidos y se denostaba a los políticos como enemigos de la grandeza nacional y hoy se convoca a superar rencores partidarios para alcanzar una efectiva integración nacional. Y, finalmente, en el régimen del general Onganía se invitó a los "de antes" a privarse de las aspiraciones y derechos que otorga la ciudadanía, condenándolos al ostracismo civil, mientras que ahora se les solicita apoyo para realizar una tarea que no es de una élite minúscula sino de todos.

* * *

A todo lo largo del mensaje, que fue expuesto con enfática firmeza, se advierte, recalcando los conceptos ya comentados, una serie de rotundas afirmaciones que demuestra que la República tendrá en adelante un estilo distinto de dirección. El presidente tiene "la total y exclusiva responsabilidad de los actos ejecutivos" no como antes, y en esto está también una diferencia fundamental: la suma del poder público. Conviene señalar que el general Levingston, al ejercer de esa manera las funciones que le fueron confiadas por la Junta de Comandantes, se acerca más a las prescripciones de la Constitución Nacional que así lo establecen, que su antecesor, quien incursó en la violación de sus principios al aceptar facultades extraordinarias. Por otra parte, las Fuerzas Armadas a través de la Junta de Comandantes, comparten las responsabilidades legislativas que, de acuerdo a la letra de la Constitución no consisten exclusivamente en la sanción de leyes sino en el control de los actos de gobierno. Esto no significa menoscabo alguno para la dignidad de la alta función sino su ajuste al espíritu constitucional. Ya que no funciona el Congreso, sus responsabilidades han sido derivadas a la Junta de Comandantes.

* * *

Sin duda que no satisfizo a todos los ciudadanos el mensaje del general Levinston. Algunos esperaban otra cosa. Más contundencia con el ciclo cerrado. A otros pareció excesivo el reconocimiento expresado al general Onganía y sus colaboradores. Son detalles que no desmerecen el conjunto, a nuestro entender. No había por qué esperar otra cosa con el régimen de su antecesor puesto que, tanto aquél como éste, son la consecuencia de un movimiento revolucionario, que comprometió a las Fuerzas Armadas íntegramente. Desligarse absolutamente de los cuatro años anteriores significaría reconocer profundos errores que deslucirían el prestigio de las instituciones castrenses responsables de la permanencia del gobierno del general Onganía. Cerrar su ciclo es ya bastante. Y, en cuanto al homenaje de reconocimiento "por los importantes y patrióticos servicios", constituye una fórmula que es común cuando se despide a un funcionario que se desempeñó con honradez y buenos propósitos aunque haya carecido de eficacia en su gestión.

* * *

Otra diferencia de significación entre el actual y el pasado gobierno estriba en que en el planeamiento general de su gestión, el último había dividido su acción en tres tiempos: el económico, el social y el político, para los cuales no había fijado término y cuya apertura y cierre se reservaba. El general Levingston expresó: "El plan político se integrará dentro del plan general de gobierno articulándose con el contexto socioeconómico nacional. En su concepción, confección y concreción se tendrán en cuenta todas las corrientes de opinión". Así debe de ser. Muchas veces en estos comentarios hemos advertido sobre la arbitraria e impracticable división que pretendió imponer el "staf" del general Onganía, afirmando que es imposible deslindar absolutamente lo político de lo social y económico. El nuevo gobierno así lo reconoce al hablarnos de una integración del plan de gobierno en todos sus aspectos. Luego, hay otra refirmación que conviene señalar: "Debe tenerse expresamente en cuenta que, para concretar la salida institucional será menester haber afianzado las bases de los objetivos revolucionarios fijados en junio de 1966". No debemos olvidar que esos objetivos contaron con el consenso del pueblo que, en todos sus matices otorgó una tregua al gobierno para que tratara de alcanzarlos. Se introduce, además, en esta declaración, un sutil detalle que la distingue de lo anterior. Ahora se habla de afianzar "las bases de los objetivos". Antes se anunciaba el propósito de lograrlos. La extensión del proceso cambia evidentemente de dimensión. Por último, refiriéndonos a lo que más parece haber molestado en algunos sectores apresurados por la elección, el presidente manifestó que "nadie debe llamarse a engaño, ya que el proceso no es todavía corto". Antes se lo anunciaba muy lejano. En reunión de generales se habló de más o menos 15 años, además de los cuatro a punto de cumplirse. Ahora se nos informa que "no es todavía corto" con lo que se insinúa que puede serlo. Claro está que debemos empujar todos para acercarlo.

LUCIANO ESCUDERO

Reunión de Prensa en una Cooperativa

Mañana, a las 19, se realizará una conferencia de prensa convocada por la Unión Cooperativa de Créditos Limitada, para dar a conocer el programa de actos conmemorativos del 40º aniversario de la institución. En la oportunidad el presidente de la cooperativa, señor Manuel Faerman y miembros del consejo de administración reseñarán a grandes rasgos las principales etapas en las cuatro décadas de la vida de la Unión Cooperativa.

SE COMPRAN
TRAPOS LIMPIOS
— Santa Fe 873 —

El Aniversario de la Escuela Juan B. Justo

El próxin domingo a las 10, se iniciará el programa de actos celebratorios de la Escuela Nº 72 "Juan B. Justo", en su local de calle Vélez Sarsfield 439. Asistirán autoridades educacionales, docentes, alumnos y padres de éstos y tras el izamiento de la enseña patria y entonarse el Himno Nacional, serán colocadas ofrendas florales y se descubrirá una placa recordatoria. Luego tendrá efecto la habilitación de la nueva sala de lectura, oportunidad en que pronunciará palabras alusivas el director del establecimiento, señor A. R. Osvaldo Urrutia, para finalizar con un homenaje de los alumnos, que leerán poesías relacionadas con la celebración.

Es de 1.350.000 Ciudadanos el Padrón Electoral de Santa Fe

SANTA FE, 25, (C.) — En la secretaría electoral de la provincia continúa activamente la labor de empadronamiento de ciudadanos informándose que a la fecha los inscriptos suman 1 500.000.

Cabe señalar, a modo de comprobación, que en la última consulta electoral realizada en el país, para la renovación del Congreso y de autoridades municipales y comunales, estaban en condiciones de votar 1,200,000 ciudadanos. Ello ocurrió el 14 de marzo de 1965.

ESTUDIAN PRESUPUESTOS

SANTA FE, 25 (C.) — En la subsecretaría de Asuntos Comunales, dependiente del Ministerio de Gobierno se someten a estudios los presupuestos de Las Rosas y San Lorenzo, legajos que aun no han sido aprobados. Efectuados los reajustes que se estiman convenientes serán elevados a consideración del gobernador de la provincia, contralmirante Eladio Modesto Vázquez, en los próximos días según ha trascendido.

Por otra parte se informó que el Poder Ejecutivo mediante decreto nº 1318 del ministerio de Gobierno ha dado por aprobado los proyectos de ordenanzas dictados por la municipalidad de Venado Tuerto, en virtud de los cuales se establece el presupuesto general de gastos y cálculo de recursos a regir durante el ejercicio económico 1970 y que se igualan en las sumas de $ 6.462.015,17.

CASA CAMPANILE e HIJOS
CONSULTE PRECIOS Y PLAN DE PAGO
SERVICIO DE CALIDAD
Av. PELLEGRINI 1126 Teléf. 49550
CALLAO 153 Tel.: 39-9091 y 39-6506

En Rufino se Reunirán los Martilleros

Dos reuniones celebrará la Asociación de Martilleros de Rosario en ciudades del sur de nuestra provincia. Pasado mañana, en Rufino, delegados de la entidad se reunirán con profesionales de aquella zona para tratar distintos problemas gremiales. Además se han programado distintos actos entre los que se destaca una conferencia dictada por el doctor Emilio Claudio Matuo —presidente del instituto de locaciones urbanas del Colegio de Abogados— a las 19, en el local del Centro de Comercio e Industria, sobre la ley de locaciones y el problema de la vivienda.

El domingo esta delegación se trasladará a la ciudad de Venado Tuerto donde tendrá lugar una reunión similar a la de Rufino. En la oportunidad ocupará la tribuna el doctor Raúl Horacio Suárez, miembro también del instituto de locaciones urbanas, quien se referirá al artículo 20 de la ley de alquileres. Este acto tendrá lugar a las 11 en la sede del Club Jorge Newbery.

Inauguran el Aeropuerto

Presidido por el gobernador de la provincia, contralmirante Eladio Modesto Vázquez, se realizará mañana el acto de inauguración oficial del Aeropuerto Internacional de Rosario.

El programa preparado incluye los siguientes: A las 16.30 recepción a las autoridades y rendición de honores al contralmirante Eladio Modesto Vázquez; a las 16.45, la Banda del Batallón de comunicaciones 121 ejecutará el Himno Nacional Argentino; a las 16.50 hablará un representante de las fuerzas vivas y luego se entregará la bandera de ceremonia oportunidad en que usará de la palabra un oficial superior del ejército; toque de diana; bendición de la enseña patria; a las 17.05 hablará el jefe del Aeropuerto Rosario; palabras del gobernador de la provincia; bendición de las obras; y a las 17.20 se efectuará el corte simbólico de la cinta y se descubrirá una placa recordatoria.

Cotizaciones

Entraron esta mañana 571 vacunos clasificados en 242 novillos, novillitos y toros; 254 vacas y vaquillonas y 75 terneros y mamones. Tránsito: 360 vacunos.

PRECIOS CORRIENTES

NOVILLOS

Especiales y buenos de 441 a 480 ks.	$ 0.97 a	——
Más de 481 ks.	„ 0.912 „	——
Mestizos reg.	„ 0.89 „	——
Overos negros de 451 a 520 ks.	„ 0.902	„ 0.91
Cuarterones	„ 0.752	„ 0.80
Conserva	„ 0.644	„ 0.736

NOVILLITOS

Esp. y buenos	„ 0.882	„ 0.98
Reg. y cons.	„ 0.82	„ 0.88

VACAS

Esp. y buenas	„ 0.756	„ 0.848
Regulares	„ 0.60	„ 0.70
Conserva	„ 0.49	„ 0.593

VAQUILLONAS

Buenas	„ 0.886	„ 0.93
Reg. y cons.	„ 0.554	„ 0.87

TERNEROS

Esp. y buenos	„ 0.91	„ 1.074
Reg. y Cons.	„ 0.655	„ 0.90
Mamones	„ 0.756	„ 0.974

TOROS TORUNOS

Buenos	„ 0.742	„ 0.75
Regulares	„ 0.598	„ 0.652

COMPRAS

CAP consumo, 33; CAP exportación, 5; Abasto local, 144 Abasto campaña, 188; Invernada, 69; Swift exportación, 31; conserva, 107; Maciel, 3.

ESTADO DE PLAZA

Plaza firme. Entrada en 20 camiones.

Mercado de Papas

Zona Rosario—

Entraron, 350; salieron, 65; existencia, 285. Precios: no hubo.

Zona Sudeste—

Anterior, 8.732; entraron, 350; merma, 3; salieron, 3.259; existencia 9.147; cotización, 1.1,40. Papas lavadas: 1.40|1.70

Certificada—

Anterior, 550; existencia, 550 Precios: no hubo.

NO MAS HIPPIES

Por decreto del Departamento Ejecutivo Municipal, todo el personal afectado a su jurisdicción tiene la obligación de presentarse a sus tareas de la siguiente manera: en la temporada invernal con camisa, corbata y saco, y durante el período estival podrá hacerlo con camisa y corbata.

Asimismo deben concurrir con la barba rasurada y con un corte de cabello normal. Los que se desentiendan de estas reglas, en horas de trabajo, serán sancionados por la Dirección General de Personal.

ESTADO DEL TIEMPO

Estado del tiempo a las 13, preparado por Oscar R. Benítez, con información original del Servicio Metereológico Nacional.

Ayer fue la jornada de más frío de esta temporada. La temperatura media fue de 3 grados 1|10 acusando una desviación de alrededor de 7 grados por debajo de la media normal. Hoy en nuestra ciudad y localidades circundantes, volvió a helar aunque no con la intensidad de la víspera. Es esta la quinta helada del mes.

En las primeras horas la temperatura se ubicó ligeramente por encima de cero grado y recién comenzó a helar a las 6 de la mañana cuando la columna mercurial se ubicaba en los 8|10 bajo cero. A las 7 era de 1 grado 5|10 bajo cero y a las 8 1 grado 8|10 bajo cero. Luego la plena radiación solar y el permanente viento del sector norte fueron templando paulatinamente las frías condiciones ambientales.

La temperatura máxima de ayer fue de 11 grados 8|10 a las 15.50 y la mínima de hoy 2 grados 1|10 bajo cero a las 7.40. La temperatura mínima tomada a cinco centímetros sobre el suelo fue de 3 grados 2|10 bajo cero.

A las 13, la temperatura se elevaba a 11 grados 3|10, la humedad 63%, la presión 768,7, el cielo parcialmente nublado, la visibilidad 15 kilómetros y el viento soplaba del sector norte a 25 kilómetros.

ESTADO GENERAL

Esta mañana se registraron heladas de regular intensidad en casi todo el territorio, notándose temperaturas de cero grado en provincias como Formosa y Misiones.

Un anticición ubicado en el sur del Brasil controla las condiciones del tiempo en casi todo el país exceptuando la Patagonia.

Aparta vientos del sector norte los que gradualmente son más templados.

PRONOSTICO PARA ROSARIO Y ALREDEDORES

Hasta el mediodía tuvimos: ambiente frío con heladas. Para el resto de la jornada: bueno y frío con cielo algo nublado y leve ascenso de temperatura. Para mañana continuará el tiempo bueno y fresco con ascenso de temperatura. Las perspectivas generales para el sábado: bueno con temperatura ligeramente inferior a la normal y en ascenso.

Nombróse Director de Parques y Paseos

Por decreto Municipal, se dispuso promover al señor Alfonso Lozano al cargo de director de Parques y Paseos, repartición dependiente de la Subsecretaría de Servicios Públicos.

El señor Lozano, con anterioridad, se desempeñaba como subdirector de aquel departamento.

Los Industriales Gráficos Tienen Nuevas Autoridades

Durante una asamblea general ordinaria fueron elegidas las autoridades de la Sociedad Industrial Gráfica de Rosario, para el período 1970 - 71. La nueva comisión directiva quedó integrada de la siguiente manera:

Presidente, ingeniero Osvaldo E. Woelflin (Woelflin S. A. I. C. F.); vicepresidente, Oscar L. Gómez (Gómez y Cía. S. A.); secretario, Jorge A. Cárdenas (Molachino Est. Gráfico); tesorero, José Petrone (Petrone y Cía. SRL); vocales titulares, Aníbal Ponce (Ponce y Cía.), Juan A. Ferrazini (Cía. Gral. Artes Gráficas Ferrazini S. A.) y Carlos Granato (Ravani SRL); vocales suplentes: Oscar Sudilovsky (Sudilovsky Est. Gráfico) y Adolfo Fenner (Emilio Fenner S. A. C. I. F. I.); revisores de cuentas titular, Alfredo I. Solina (Caille Vola SRL) y suplente, Jorge Resquin (Pedro Resquin e Hijos).

AGASAJO

El próximo sábado, a las 21, en los salones de la Asociación Empresaria de Rosario, calle España 848, será agasajado por la Cámara de Comerciantes en Artefactos para el Hogar el señor Ignacio S. Beitía, con motivo de haber sido designado presidente de la Federación Argentina del Comercio en Artefactos para el Hogar y Afines, en la reciente asamblea ordinaria de las Cámaras Regionales de Comercio en Artefactos para el Hogar celebrada en la Capital Federal.

Para reservar las respectivas tarjetas, se debe dirigir a la sede de la Asociación Empresaria dentro del horario de 16 a 20, o llamando a los teléfonos 60125 ó 23926.

AVISOS FUNEBRES

† **CARMEN RODRIGUEZ VDA. DE GARCIA** (Q. E. P. D.) — Falleció el 25 de junio de 1970, c. a. s. r. c. y b. p. Sus hijos: Pura G. de Di Franco, Julia G. de Orlandi, Raúl Lacy G. Vda. de Casares, Héctor, Elina G. de Maidana y Hugo; sus hijos políticos, Carmelo Di Franco, Andres Orlandi, José Veloso, Pedro Maidana, Carmen Prianti y Lorenza Diaz; sus nietos, bisnietos, sobrinos y demas deudos, invitan al cementerio La Piedad, mañana, a las 10 horas. Casa mortuoria: Warnes 1150. — Servicio: Vitantonio y Cía.

† **SARA ROSA OLIVA** (Q. E. P. D.) — Falleció el día 24 de junio de 1970, c. a. s. r. c. y b. p. Sus hijos: Felisa, Olga y Juan Luis; su hijo político: Fortunato Munaretti; sus nietos: Gilda, José, Rosa, Elsa, Mirta y Gustavo; sus sobrino, primos y demas deudos comunican que sus restos fueron inhumados en el día de hoy, a las 14.30 horas, en el cementerio de La Piedad. Hogar del duelo. Amenábar 2460.

† **NARCISO CENOBIO GOMEZ** (Q. E. P. D.) — Falleció el día 24 de junio de 1970, c. a. s. r. c. y b. p. Su esposa: Faustina Astudillo de Gomez; sus hijos: Narciso Ramón, German Angel y Olga Angela; sus hijos políticos: Elvira Garrote, Olga Aguilo, Héctor Petronio; su hermana: Natividad Gómez; sus sobrinos, primos y demas deudos participan su fallecimiento y que sus restos fueron inhumados, hoy, a las 15.30 horas, en el cementerio La Piedad. Hogar de duelo: Pje. Verano 2328, (La Paz al 3100). — Servicio: Pocho Bernardo.

† **ANA MOSKALCZUK DE STRYCHARCZUK** (Q. E. P. D.) — Falleció el día 24 de junio de 1970. Sus hijos: Nicolás, Riberto, Jorge Teodoro, Lucia Strycharczuk de Fara; sus hijos políticos: Lidia Martincih, Domingo Fara, Silvya Quiroga, Lidia Roldán; sus hermanos: Agripina de Glevan, María de Mionet, Rosa de Mussi, Migue; sus hermanos políticos: Basilio Strycharczuk, María Mielniczuk, Pedro Demenczuk, Antonio Mussi, Manuela Hernández, Celso Mionet; sus nietos, Liliana, José, Silvya, Roberto, Adriana, Fabian, Norberto, Viviana; sus sobrinos, primos y demás deudos invitan al cementerio La Piedad, mañana, a las 9.30 horas. Casa mortuoria: Ctda. Vergara 2185, (Lima 2100). — Servicio: Pocho Bernardo.

† **MARIA MONTEFUSCO DE VALLE** (Q. E. P. D.) — Falleció el día 24 de junio de 1970, c. a. s. r. c. y b. p. Su esposo: Horacio Valle; sus hijos: Felipa Carmen, Gaetano Antonio, José y Delia Elsa; sus hijos políticos: María Nelida Saquisch, Agustín Amaya, Rubén Labicini y Alicia Peralta; sus hermanos, nietos, primos, sobrinos y demas deudos invitan al cementerio El Salvador, hoy, a las 17.30 horas. Casa mortuoria: Rueda 3298. — Servicio: Pocho Bernardo.

† **ANTONIO DE LUCA** (Q. E. P. D.) — Falleció el día 25 de junio de 1970, c. a. s. r. c. y b. p. Su esposa: Luisa Lorenzale de De Luca; sus hijos: Elena de Moretti, Ramon María de Cavallieri; sus hijos políticos: Juan Moretti, Ercilia Elena Taborini, Raúl Cavallieri; su madre política, Ramona Vda. de Lorenzale; sus hermanos: Rosalia y Salvador; sus hermanos políticos: María Vda. de De Luca, Elena Vda. de De Luca; sus nietos: Sergio, Liliana, María Rosa, Faviani, Sandra, Edith, Pedro; sus sobrinos, primos y demás deudos participan el fallecimiento e invitan al cementerio de la localidad de Pérez, mañana, a las 15 horas. Casa mortuoria: Pérez. — Servicio: Pocho Bernardo.

GENTILE, MOYANO y Cía. S.R.L.
EL MEJOR SERVICIO AL MENOR COSTO
Sucursal: MENDOZA 6479 tel 57212 | SERVICIOS SOCIALES ABONESE
ATENCION PERMANENTE DE SUS PROPIETARIOS
Avda. CORRIENTES 1824 tel. 811044-86018

POCHO BERNARDO
SERVICIOS DE CALIDAD
UNICA DIRECCION:
Br. 27 DE FEBRERO 1353/55 T. E. 87201

EMPRESA DE SERVICIOS FUNEBRES
VITANTONIO y Cía. S.R.L.
ATENDIDA PERSONALMENTE LAS 24 HORAS DEL DIA POR SUS PROPIETARIOS | AMBULANCIAS TRASLADOS
Paraguay 2182 • tel. 82332 • Rosario

COCHERIA CARAMUTO
PRESTIGIO y HONESTIDAD
Mas de medio siglo de experiencia
DESCUENTOS ESPECIALES A FAMILIARES ASOCIADOS
A PREVINCA S.A.
CORDOBA 2936 T.E. 38-7897 38-9250

Farmacias: Segundo Turno

DESDE LAS 8 DE HOY HASTA LAS 8 DE MAÑANA

SEC.	FARMACIAS	DIRECCION	TELEF.
1ª	Laprida	Laprida y 9 de Julio	21430
2ª	Inglesa	Sarmiento 641	22040
3ª	Modelo	Cordoba y Pte. Roca	24728
	Paris	Mitre y Mendoza	20609
	Wullson	Montevideo y Paraguay	66799
4ª	Cantani	Salta y España	67040
5ª	Iris	Cordoba y Alvear	68985
	Turati	Dorrego y 9 de Julio	21607
6ª	Cerrito	San Martin y Cerrito	80258
	Del Pilar	Ayacucho y Riobamba	37660
	Beltran	Alem 1899 esq. Pasco	82210
7ª	Razovich	Ituzaingo y Corrientes	82070
	Del Barrio	Galvez 2329	82549
	Juramento	Paraguay y Virasoro	81076
8ª	Actis	Mendoza 4901	39—2968
	Avenida	Avda. Francia y San Luis	39—7662
	Echesortu	Alsina 1196	39—8485
	La Mutual	Callao y Zeballos	48767
	Ferrero	San Luis 4498	
	Term. Rosario	Est. Omnibus "M. Moreno"	35505
9ª	Del Casa	Salta 2989	39—2131
	Pareja	Pueyrredon 161	39—7159
10ª	Zuvilivia	Gorriti 1057	38—9296
	Italo Argentina	Iriondo 350 (bis)	39—2237
	Universal	Iguazú 287	39—7437
11ª	Day	Avenida Alberdi 881	39—1481
12ª	Baigorria	Baigorria 957	55—0338
	Entrerriana	Bulevar Rondeau 503	39—9269
	Zuccotti	Washington y A. Thomas	
	Gorriti	Martin Fierro 475	
13ª	Pizarro	Buenos Aires 5102	
	Tupungato	Tupungato 342	102—367
15ª	Mares	Cafferata y Cochabamba	39—1082
	Massara	Iriondo 2867	
16ª	Pozzi	Montevideo 5603	
	Schain	Mendoza 5636	
17ª	Edy	Entre Rios 3795	82823
	Maipú	San Martin 5602	102—864
	Knobel	Sarmiento y Uriburu	102—46
	Santa Mónica	Ovidio Lagos 3049	83779
18ª	Belcastro	Buenos Aires 3898	97218
	Francesa	San Martin y Amenábar	81215
	Martinez	Uruguay 110	80194
19ª	Donado	Avenida Caseros 6395	3—2008
24ª	Caseros	Donado esq. Cinco	56392
25ª	Sabac	Avda. Arijón 2601	

FRANCESIO y LUSARDI
EMPRESA DE SERVICIOS FUNEBRES
VILLA DIEGO | Belgrano 41 - Tel. 29
VILLA AMELIA | ARROYO SECO
SUC. BARRIO BELGRANO: MENDOZA 6155
SAN MARTIN 3901 - TEL. 80350 - ROSARIO

NEUMATICOS EN CUOTAS?
CONSULTE PLANES EN
CASA Rozas
S. R. L.
ESPAÑA 1252 T. E. 61873 ROSARIO

TORALES y BERMUDEZ
COCHERIA
— S. R. L. —
Sepelios — Traslados — Ambulancias
CORRIENTES esq. MONTEVIDEO — T. E. 48086
Seguro de Sepelio

EMPRESA
VICENTE BERNARDO e Hijos
Mas de Medio Siglo de Experiencia, al Menor Costo
CONSULTE NUESTROS PRECIOS - Amplias Facilidades
E. RIOS 2650, T.E. 80617 - MENDOZA 2812, T.E. 395650
CASA VELATORIO

CESION PARA PARQUE DE DIVERSIONES

LICITACION PUBLICA

Llámase a licitación pública para la cesión de una fracción de terreno en el Parque Independencia de **1.900 m2. y dentro del sector delimitado por la avda. del Lago; avda las Magnolias en su costado sur; Montañita y Jardín Zoológico**, para la instalación y explotación comercial de un parque de diversiones. Se establece en CINCO AÑOS la duración de la concesión con opción, por parte de la Municipalidad, de CINCO AÑOS más. Pliego de bases y condiciones en la Junta de Compras, Santa Fe 645, de 7 a 11.30. Valor: $a 20. Apertura: se llevará a cabo el 3 de julio de 1970 o al primer día hábil siguiente si éste resultare feriado, a las 10, en la Secretaría de Servicios Públicos, avda. Pellegrini 2808

Rosario, junio de 1970.

Agrim. Carlos Loughlin
Secretario de Servicios Públicos

MUNICIPALIDAD DE ROSARIO

Industrias Curfri

S. en C. por A.

ASAMBLEA GENERAL ORDINARIA

De conformidad a lo dispuesto en el Título VI, Art. 19 del Contrato Social, convócase a los señores accionistas a la Asamblea General Ordinaria a realizarse el día 28 del corriente mes a las 10 horas en la sede social, calle Corrientes 910, local 9, de la ciudad de Rosario, para tratar el siguiente:

ORDEN DEL DIA

1) Consideración de la Memoria, Balance General, Cuadro Demostrativo de Pérdidas y Ganancias e Informe del Síndico correspondiente al ejercicio cerrado el día 31 de marzo de 1970.
2) Distribución de utilidades.
3) Elección de Síndico Titular.
4) Elección de dos accionistas para firmar el Acta de la Asamblea.

EL SINDICO

Nota: Para intervenir en la Asamblea, los señores accionistas deberán depositar sus acciones o certificados de acciones 48 horas antes de la misma, en la sede social.

6323 - 25-26-27/6/70

el dormitorio que Ud. esperaba
CREDITOS LIBERALES
EN TODOS LOS ESTILOS Y MODELOS
adquiera nuestros placares
EN TODOS LOS TAMAÑOS COLORES Y LUSTRADOS
LA CASA DE LOS placards
FABRICANTES LEVITON
SAN MARTIN 1175
comini

Mató a su ex Amiga de una Puñalada

FRACASO LUEGO EN UN INTENTO DE ELIMINARSE

Un drama de corte pasional, pese a la edad de los protagonistas, se registró en horas de la tarde anterior en jurisdicción de la seccional 10ª, donde un sexagenario dio muerte de profunda puñalada a la mujer, que hasta hace un tiempo había compartido su existencia. Ana María Moscalezúk de Eperharzuk, argentina, de 56 años, viuda, se hallaba en la puerta de su domicilio, sito en Iguazú 70, a las 18 horas, cuando llegó al lugar el llamado Joaquín Rodríguez Fernández, argentino, de 69 años, de su mismo estado civil, que habita en Gorriti 1681, individuo que hace poco tiempo había vivido en compañía de la mujer, quien sin mayores preámbulos le infirió una profunda puñalada en el torax, dándose de inmediato a la fuga llevando consigo el arma utilizada en el hecho.

En los primeros momentos el suceso aparecía confuso, pero las autoridades de la mencionada dependencia policial iniciaron averiguaciones en el momento en que la herida era conducida al Hospital Central Municipal, donde falleció sin poder prestar declaración alguna.

Las diligencias policiales permitieron establecer al poco tiempo lo acontecido, procediendo a la detención del causante, en poder de quien se encontró un cuchillo de 35 centímetros de hoja, arma que el detenido reconoció como utilizada para eliminar a su ex compañera.

A estar de referencias de vecinos, la mujer se había negado a reiniciar la vida en común con su ex compañero, negativas que a la postre le costaron la vida. Se instruye sumario con intervención de la justicia competente.

El autor del hecho presenta algunos cortes sin importancia en el cuello, los que se habría provocado con el propósito de suicidarse.

Dañino

La señora María Adelina T. de Marconi, argentina, de 47 años, domiciliada en Pueyrredón 5542, se hizo presente en el local policial de la sección 25a. (Las Delicias) para denunciar que un menor que se domicilia en las cercanías de su vivienda, en forma deliberada le había destrozado un ventiluz ubicado en la terraza de su finca, no valorando el perjuicio. Se dispuso la búsqueda del imputado a los efectos pertinentes, habiéndose procedido a la citación de los progenitores del mencionado menor y dado referencias a la rama policial y judicial.

Se Quedó sin el Televisor; Ropas

Francisco Aranda, argentino, de 26 años, soltero, que reside en Garzón 1299, en las primeras horas del día de ayer salió para cumplir con sus obligaciones, regresando al "home" al medio día, comprobando con el lógico desagrado, que autores ignorados habían visitado la vivienda en su ausencia y llevándose el receptor de televisión y ropas. Al hacer la denuncia en la seccional 20a. (Empalme Graneros), el afectado no fijó el monto de lo robado.

HABRIA MAS VICTIMAS EN EL FATAL DERRUMBE

C. FEDERAL, 25. (AP.) — La policía presume que la cifra de víctimas a raíz del trágico derrumbe de la avenida Montes de Oca puede superar a la de 31, registrada hasta hoy, debido a que desde el sótano del edificio salen emanaciones nauseabundas que evidenciarían que allí se encuentran otros cadáveres.

Personal de la Municipalidad efectuó una nueva desinfección del solar, mientras que las patrullas de rescate continúan en la tarea de remover los escombros.

Se estimó que ya han sido enviados 700.000 kilogramos de escombros hacia la zona de la ciudad deportiva de Boca Juniors, donde son descargados.

Mientras tanto, la Comisión Municipal de la Vivienda inició un censo entre los propietarios del edificio derrumbado a fin de procurarles solución al problema de la vivienda.

Funcionarios comunales dijeron que el resultado del relevamiento permitirá determinar las diferentes necesidades de los 80 núcleos familiares vinculados con el trágico derrumbe y las medidas a adoptarse para su posible solución.

La Tragedia de Ayer en Ruta Ocho

SAN ANTONIO DE ARECO, (Buenos Aires), 25. (AP). — Familiares de cinco automovilistas que murieron ayer en un espectacular accidente recibieron hoy sus cuerpos, en medio de una congoja general. Juan Guadalberto Fernández, Héctor Omar Sosa, Elba Scampini de Fernández, esposa del primero, Antonia Gualdoni de Scampini y Raul Alejandro Scampini, hallaron la muerte en forma instantánea en la ruta nacional número ocho, a la altura del kilómetro 113,800 en jurisdicción de San Antonio de Areco.

Fernández conducía su Ford Falcon 1968, chapa de Buenos Aires 350.925, por la ruta ocho y al llegar al kilómetros 113.800 de ese camino, por causas aún no muy claras embistió al camión Bedford, chapa 301.260, también de esta provincia, guiado por Sosa. Los cuatro ocupantes del automóvil fallecieron en el acto, mientras que Sosa sufrió múltiples lesiones que le ocasionaron la muerte también en forma inmediata. Esta mañana allegados a la familia Fernández, acompañaron los restos de los mismos, mientras la policía practicaba peritajes en ambos vehículos, para establecer las causas del encontronazo.

Supuesto Periodista Tiene en Venta Fraudulenta a Todo un Ferrocarril

CORRIENTES, 25. (AP). — La policía guardó hoy hermetismo sobre las diligencias que practica tendientes a esclarecer una maniobra que de concretarse habría alcanzado proyecciones inusitadas, ya que se convertiría en la mayor estafa registrada en la provincia por la "venta" íntegra de un ramal ferroviario.

El supuesto gestor, Laerte Bertolio, habría ofrecido —de acuerdo a lo que se supo— a una empresa de Rosario las instalaciones del ex Ferrocarril Económico, incluyendo sus 258 kilómetros de rieles, en nombre del gobierno correntino.

Un hecho circunstancial frustró el intento de, al parecer, "el intermediario influyente" porque los organismos probablemente involucrados en la maniobra habrían informado a sus oferentes que tales gestiones carecían en absoluta de existencia.

El estafador, radicado en Corrientes desde hacía muy poco tiempo, procedente de Santa Fe, y que se presentó como integrante de una empresa periodística de Rosario cuyo nombre se mantiene en reserva, logró que en la mayoría de los organismos públicos a los que concurrió se lo atendiera con deferencia.

De esas oficinas sustrajo papeles con sellos y membretes, falsificando cartas y comunicaciones que luego hacía pasar por "oficiales" a fin de dar visos de veracidad a la "negociación" emprendida.

Se estableció también que Bertolio, que se encuentra rigurosamente incomunicado, prestó ya declaración ante el juzgado que interviene en la causa.

Serán Licitadas las Obras en el Puerto

El 30 del corriente, a las 12, en la sede de la Administración General de Puertos, avenida Belgrano 341, se procederá a la apertura de la licitación para la construcción de 616.50 metros de muelles en la zona sur del puerto local.

Piden el Paradero de Hombre Joven

Ante las autoridades policiales de la seccional octava se han presentado familiares de Ramón Zenón Yedro, argentino, de 32 años, casado, domiciliado en Entre Ríos 1273, el que falta a su hogar desde hace varios meses. La filiación y referencias del buscado ha sido cursada a seccionales y otras dependencias policiales, en procura de su ubicación o establecer si ha sido víctima de algún hecho delictuoso.

POR JUEGOS PROHIBIDOS HICIERON DETENCIONES

Personal de la seccional 13a. (Saladillo), procedió a la detención del llamado Florencio Ramón Atencio, argentino, de 60 años, domiciliado en Centeno 139 (Bis), en poder de quien fueron secuestrados papeles con anotaciones de jugadas de quinielas, por lo que el apresado fue puesto a disposición de la justicia competente.

En averiguación de sus actuales medios de vida y por contar con antecedentes por infracciones a la Ley 4444 (de Juegos Prohibidos), fueron detenidos por personal de la sección Leyes Especiales de la División de Investigaciones y puestos a disposición de la superioridad: Antonio Biscotti, (planillero), argentino, de 54 años, que vive en la cortada Diamante 2875; Pedro Fitipaldi (planillero), argentino, soltero de 35 años, s/c Pje. Salamanca 1022, Oscar Lucas Rosas (planillero), argentino, casado de 5 años, s/c Necochea 2687, Edgardo Fernández (planillero), argentino, soltero de 43 años, s/c Warnes 1150, Juan Carlos Allario (planillero), argentino, casado de 38 años, s/c Avda. Lucero 111 bis, Mario Arrieta, (planillero), argentino, casado de 48 años, s/c. Rivadavia 354 (San Lorenzo), Guillermo Pistone (planillero), argentino viudo de 4 años, s/c Garibaldi 619, Carlos Alberto Dellacasa, (planillero), argentino, soltero de 24 años, Carlos Alberto Dellacasa, (planillero), argentino, soltero de 24 años, s/c Ayolas 639, y Julio Constantini (planillero), argentino, casado de 56 años, s/c Necochea 2826.

En Encomiable Labor Salvó una Vida un Agente Policial

C. FEDERAL, 25 (AP). — Un vigilante logró salvar la vida de una mujer, que había sufrido un ataque cardíaco en el cementerio de la Chacarita. El hecho fue protagonizado por el agente José Víctor Grillo, de la comisaría 16ª, quien al recorrer el cementerio advirtió que una mujer había sufrido un paro cardíaco en la capilla de la necrópolis.

La Jefatura informó que el vigilante atendió a la mujer, aplicándole la respiración boca a boca y masajes cardíacos, lo cual permitió su recuperación hasta que fue trasladada a un hospital.

La víctima fue identificada como María de Tarvil. La acción del vigilante fue observada por el teniente coronel Marcelo Aníbal Arce, quien concurrió a la comisaría y exaltó ante sus autoridades la conducta de Grillo.

Química: Exámen en La Católica

Se encuentra abierta la inscripción a los exámenes del próximo turno de julio, de lunes a viernes de 18 a 20, en la facultad de Química anexa a la Pontificia Universidad Católica Argentina "Santa María de los Buenos Aires".

Cabe ser destacado, que en dicha casa, el profesor doctor Rafael Ernesto Longo, seguirá dictando el curso de Química Analítica Superior, el viernes venidero a las 18.30.

A UN CRONISTA ITALIANO LE ROBO EL CONDUCTOR DE UN AUTO; PRESO

C. FEDERAL, 25. (AP.) — Una rápida investigación realizada por la policía permitió esclarecer un robo perpetrado a un periodista italiano que se encuentra de visita en Buenos Aires.

A la 1.20 de hoy el periodista Alberto Bonovento requirió los servicios de un automóvil de alquiler para trasladarse desde una empresa de aeronavegación hasta un hotel céntrico.

Al llegar al hotel, Bonovento comprobó que el conductor del automóvil le había sustraído una filmadora y varios rollos con escenas del reciente torneo mundial de fútbol disputado en México, desde donde había llegado a Buenos Aires.

Bonovento formuló la denuncia en la comisaría 1ª cuyas autoridades realizaron una rápida investigación, que permitió la detención de César Rolando Rocca, conductor de automóviles de alquiler, en cuyo poder se encontró la filmadora del periodista italiano.

Placa en Homenaje a Ediles Fallecidos

Por resolución de la comisión directiva del Círculo de ex Concejales de esta ciudad será descubierta una placa recordatoria en el hall del H. Concejo Deliberante, con el objeto de tributar postrer homenaje a los ediles fallecidos pertenecientes a los distintos partidos políticos.

Asistirán al referido homenaje los ex concejales, habiendo dado a conocer un comunicado el referido Círculo, por cuyo intermedio se invita a los familiares de los mismos a asistir a dicho acto recordatorio, que se efectuará el próximo sábado, a las 11. Posteriormente se oficiará una misa en la iglesia Catedral.

Para referirse al acontecimiento, durante la colocación de la placa recordatoria, hará uso de la palabra el presidente del Círculo de ex Concejales, señor Rufino Elizalde.

EN UN BAR INFRINGIAN LA LEY DE PROFILAXIS

C. FEDERAL, 25. (AP). — La policía efectuó un allanamiento en un bar céntrico y comprobó que allí se infrigía la ley de profilaxis social.

El procedimiento se cumplió en el "Bar Tank", de Bernardo de Irigoyen 610, donde fueron detenidos Mario Sadicoff, José Morando Gallo, Rubén Aquiles Ferrando y Joaquín Malle.

También fueron apresadas cinco mujeres, a quienes se acusa de ejercer la prostitución, entre ellas Mabel Sisti, cuyo nombre verdadero es Zulema Arfeluz de Ríos y que adquiriera gran notoriedad durante la investigación del asesinato de Mirta Penjerek. La policía detuvo también a 15 hombres que estaban en el establecimiento.

SE QUEMAN DOS VAGONES

C. FEDERAL, 25 (AP). — Por causas que aún no fueron establecidas esta mañana se incendiaron dos vagones de pasajeros del Ferrocarril General Roca, en la estación Remedios de Escalada.

El hecho ocurrió a las 7.55 y las pérdidas no son totales.

Hallan Abandonado un Auto en la 14a.

En la vía pública de Humberto 1º al 2200, personal de la seccional 14a. (Luduena) halló abandonado un automóvil marca Fiat, pintado de color verde, con motor número 2794738, chassis 2442786, el que carece de placas de identificación y en momentos de su hallazgo tenía todas sus puertas abiertas. El vehículo quedó depositado en el local policial donde se hacen averiguaciones para establecer la circunstancia de su abandono.

En Pleno día se Comete un Robo

A la seccional 3a. concurrió Ana Bin de Baldoma, domiciliada en Rioja 1429, para denunciar que entre las 15 y 16.15 del día anterior, autores ignorados luego de violentar la puerta de acceso a su vivienda, le robaron una pulsera de oro y la suma de $ 50.000 moneda nacional, estimando el monto de lo sustraído en 150.000 de la mencionada divisa.

Deshonesto Proceder de un Taximetrista Local

Hemos tenido oportunidad de señalar en estas columnas, más de una vez, la corrección y honestidad de la mayoría de los trabajadores del volante.

Pero, también, nos hemos visto obligados a denunciar la incorrección de otros, que por su mal comportamiento, deslucen aquella imagen.

Hoy precisamente nos ha llegado la queja contra un taximetrista que, ocupado para el transporte de ejemplares de un diario de la Capital Federal en un recorrido, cobró por las dos horas empleadas la suma de $ 2.600, sin que de nada valieran las argumentaciones legítimas de la persona que lo ocupara, pese a hacer constar que el aparato taximetro marcaba, al final de recorrido, la suma de pesos 1.500.

Se supone, generalmente, que cuando se contrata un auto por hora, la tarifa debe ser menor que la que puede indicar el taximetro, porque si no no habría necesidad de determinar horario alguno. Con ocupar la unidad y dejar correr la tarifa común, bastaría.

El taxi ocupado, a cuyo conductor sin duda, "se le fue la mano" tiene la patente RA 3392, y el afectado apelará a la organización gremial para que, como corresponde, sancione al que considera aprovechado volante.

Traen de Córdoba a un Defraudador

VILLA CONSTITUCION, 25 (Agencia). — Personal policial de ésta se trasladó a Río Tercero (Córdoba), para conducir en carácter de detenido y a disposición de la justicia competente, al llamado Mario José Enrici, argentino, de 30 años, casado, que vive en Diego Rojas sin número de esa población, el que se halla imputado del delito de defraudación en perjuicio de Miguel Tomás Uviedo. El autor del hecho, a pedido de la policía local, fue detenido en la población cordobesa y será trasladado en la fecha a Rosario, para su procesamiento.

Lotería Buenos Aires

$ 180.000	....	36690
„ 9.000	....	3191
„ 1.500	....	27743
„ 900	....	16913
„ 300	....	7165
„ 90	....	21264
„ 90	....	2592
„ 90	....	2688
„ 90	....	9243
„ 90	....	11258
„ 90	....	12902
„ 90	....	13472
„ 90	....	14100
„ 90	....	16433
„ 90	....	17251
„ 90	....	18271
„ 90	....	18453
„ 90	....	21233
„ 90	....	24042
„ 90	....	28329
„ 90	....	29390
„ 90	....	29727
„ 90	....	29832
„ 90	....	30573
„ 90	....	34961
„ 90	....	41657

DINERO - NUEVO SISTEMA
En el acto otorgamos su crédito. Sobre autos, maquinas, hipotecas. En cuotas sin gastos. No somos comisionistas. Adelantamos posibilidades por teléfonos 67082 - 45365.

GAMUZAS
Para la limpieza de Automóviles, Platería, Cristalería, Muebles, Cueros, para encuadernación y Marroquinería. Lujosamente envasadas directamente de Fábrica de excelente calidad. Precios especiales y zonas disponibles para revendedores. Se remite a cualquier parte del país.
CURTIDURIA MILAN
BRANDZEN 3461 (Avellaneda Pcia. de Buenos Aires)

ELECTRODOS
COMUNES Y ESPECIALES
CITOGENO — PHILIPS — OERLIKON
PIEDRAS ESMERILES Y HERRAMIENTAS
FERRETERIA INDUSTRIAL
de JUAN VICTOR CARRIZO
MENDOZA 953 ::: T. E. 62425 ::: ROSARIO

UNIVERSAL Autoservicio

H. RUBINSTEIN 33 %		CAFES SOLUBLES	
Coveurfluid maq. $	4.36	Micoré x 170 ... $	3.48
Deepcleanser .... „	3.69	Micoré x 400 ... „	7.69
Delineador liq. .. „	3.35	Dolca x 170 .... „	4.09
Nudit piernas ... „	5.03	Dolca x 400 .... „	9.09
Skin Dew emuls. „	4.69	Nescafé x 170 ... „	4.69
OFERTAS INIGUALABLES		APERITIVOS	
Lifetex gde. ..... $	2.89	Amargo Obrero .. $	1.26
Loción Brilhante . „	0.98	Americano Gancia .	1.46
Silueta, matizador „	0.63	Cinzano, vermouth „	1.49
Rotbart, hoja af. . „	1.27	Cynar ..... „	1.97
Valet, colonia gde. „	2.99	Pineral ..... „	2.79
DESODORANTES		BEBIDAS	
Polyana, aerosol . $	2.49	Fernet Branca ...$	4.19
Polyana, barr. gde. „	1.18	Ginebra Llave .. „	2.38
Trinity, vaporiz. . „	1.59	Hesperidina ..... „	1.99
Valet, x 90 cc. .. „	1.92	Zumuva ..... „	0.89
PARA SU HOGAR		WHISKY	
Cobra pomada .. $	0.27	Old Smuggler ... $	13.15
G. Federal. jabón „	0.33	Paddy ..... „	5.85
Klaro, apresto .. „	3.19	R. Brown's x 1/2 lt. „	6.29
Klear, cera liq. .. „	3.39	Ballantine's ..... „	30.89
Klear, cera pasta . „	3.79	Vat "69" ..... „	30.39
La Franco, col.x900 „	7.83	Johnie Walker .. „	31.89
NOC 10, concent. . „	0.76	"100 Pipers" ..... „	41.27
Pinoluz, sachet . „	0.16	Chivas Regal .... „	83.98
Polycera, liq. .... „	2.19	Royal Salute .... $	268.75

RECUERDE: RIOJA 1051
GARANTIA DE BUENA COMPRA

FOTO MONUMENTAL
MITRE 838 — T. E. 87995

Consultorio de RADIOLOGIA
Doctores: F. O. ZUBIZARRETA - W. J. ROVIRA - V. QUEVEDO
URQUIZA 1911 Tel. 46156 - ROSARIO

Dr. DE GRUCCI
Estudios radiológicos — Intestinos — Prootología — Estómago — Vesícula — Enfermedades aparato digestivo.
SANTA FE 1974 - T.E. 22312

TELEVISORES
12 MARCAS FAMOSAS
SERVICE GRATUITO
GARANTIA DOS AÑOS

INSTALADO CON MESA DE LUJO Y ANTENA, DESDE
$ 29
MENSUALES Sin Anticipo
AL CONTADO
Precios muy Bajos
HELADERAS
Equipo FADER
5 años de garantía y service gratuito
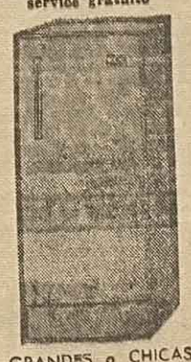
GRANDES o CHICAS
Todo en Cuotas
$ 29
MENSUALES
JOSE GOREN e Hijos
SAN MARTIN 1192

Promoción venta "PLUMAIRE"
con 20% de descuento en
Colchones y Almohadas PLUMAIRE

SUPER ESPUMA
LATEX y AIRE
SUPERIOR en CALIDAD
MEJORES PRECIOS
DESCANSO PERFECTO
antialérgicos indeformables suaves... COLOSALES
AUDET S.A.C.I.el.
SANTA FE 1266 - 52 ROSARIO

LINEX tablex
PANELES AGLOMERADOS COMPACTOS PARA LA CONSTRUCCION y LA CARPINTERIA
FR plac
PANELES DE MADERA AGLOMERADA DE 3 CAPAS HOMOGENEAS LIJADOS EN AMBAS CARAS
MARCA FORMICA laminado decorativo
ST CHAPADUR
LA MADERA SUPERTEMPLADA
DISTRIBUIDOR
LIMA S.R.L.
SAN MARTIN 3608 - T.E. 811018 Y 82698
ROSARIO

AMOBLAMIENTOS PARA COCINA
ALGO PARA TODA LA VIDA!

IMBEF S.R.L.
CREACIONES
líneas económica y de LUJO
Amoblamientos especiales
VISITE N/EXPOSICION
FABRICA, ADMINIST. Y VENTAS
GABOTO 2496
T.E. 816258
TOTALMENTE EN ACERO INOXIDABLE

"Abandonados en el Espacio": Fantasía que Resultó muy Parecida a la Realidad

Cuando apareció la novela de Martín Caidin titulada "Marooned", al productor Mike Frankovich le sedujo la posibilidad de filmar una película de tipo espectacular con una base que no solamente estaba empapado de actualidad, ya que se trata de la astronáutica, sino que además se hallaba planteado, dentro del campo de la fantasía, en una situación dramática que se hallaba dentro de lo que podía ser sin duda una realidad, en la que muchos pensaban. El título ya lo explica, aunque, naturalmente, no se trata precisamente de "abandonados", ya que todo el interés del relato consiste en todo lo contrario, en los esfuerzos hechos para no dejar abandonados en el espacio a los ocupantes de la astronave condenada, por una falla mecánica, a no poder retornar a la Tierra.

Buscó Frankovich la colaboración de John Sturges, como coproductor y como director, y la cinta se rodó para la Columbia Pictures, sello que acaba de darla a conocer en el Monumental. Lo ocurrido con la Apolo XIII resta ya fuerza a esta realización. Aunque las características no sean exactamente iguales, el nudo básico es igual. La realidad nos dio lo que la fantasía había imaginado.

Por otra parte, "Abandonados en el espacio", como aventura y como suspenso, no es muy brillante. Si se quería hacer una película larga, debió de procurarse que esa extensión no fuera alcanzada, como así ocurre, con la ayuda de rellenos. La historia de estos tres astronautas amenazados por la muerte —no todos ellos se salvarán— y de todo lo que se imagina y se pone en práctica para librarlos de ella, lleva mucho de peso muerto. El libreto dilata el relato y es pierde en intentos de trabajar sobre los personajes centrales psicológicamente. Es cierto que esto podía infundir un acento vigoroso para lo dramático, pero para ello era necesario hacerlo de manera que llegara a golpear en el espectador, y eso ni lo consigue en guión ni tampoco lo logra la dirección de Sturges. La película es inútilmente larga y fatiga seguramente al público, que solamente encuentra interés en la iniciación del film y en la parte final. Pero cabe añadir que en ambos casos no hay motivos para que se sienta angustiosamente atraído por lo que va corriendo sobre la pantalla.

Como espectáculo, está correctamente armada, pero nada más, y también la corrección es lo que se encuentra en la interpretación. Gregory Peck cumple sin especial entusiasmo, seguido por David Janssen, Richar Grenna y los restantes componentes del reparto en un tono aceptable.

Los Cziffra Actuarán Mañana en El Círculo

El celebrado pianista Gyorgy Cziffra y su hijo, el director de orquesta de igual nombre, se presentan mañana ante el público de nuestra ciudad en la sala de El Círculo, y con el patrocinio de esta conocida institución. El primero de estos dos aplaudidos artistas húngaros, actuará como solista con la Orquesta Sinfónica Provincial de Rosario, la cual será conducida por el segundo de ellos. Dentro del programa preparado, el brillante instrumentista intervendrá en las obras "Concierto en La menor", de Grieg, y "Fantasía húngara", de Franz Liszt. Además, por la orquesta, serán interpretadas "Preludio para la siesta de un fauno", de Debussy, y "Sinfonía inconclusa", de Schubert.

EL POZO DE LA DICHA

3 C	4 P	8 P	2 H	5 T	6 C	3 O	8 A	4 R	2 A	7 L	5 E	3 N
7 L	5 S	6 A	3 F	4 U	8 L	2 Z	6 M	5 I	3 I	4 E	8 A	2 T
4 B	3 D	2 E	8 B	5 E	3 E	4 A	7 E	2 N	8 R	6 B	3 N	5 N
8 A	6 I	4 H	3 C	2 E	7 V	8 D	5 T	6 O	3 I	2 C	7 A	4 O
3 A	5 E	7 C	8 E	6 B	3 Y	2 E	7 U	4 N	5 S	8 A	6 U	2 S
7 E	4 E	3 A	2 A	5 B	8 M	4 S	6 E	7 N	2 R	3 M	5 I	8 O
5 E	2 I	6 N	4 T	3 O	7 T	5 N	2 O	8 R	6 O	4 A	7 A	3 R

He aquí un interesante entretenimiento que traerá a usted un mensaje diario. Se trata de un rompe-cabezas numérico que deletreará su fortuna. Cuente las letras de su nombre. Si el número de letras es de seis o más, quítele cuatro. Si el nombre es menor de seis, añádale tres. El resultado será su número clave. Entonces anote en un papel todas las letras bajo su número clave, de izquierda a derecha y aparecerá el mensaje diario que le trae "El Pozo de la Dicha".

El popular Ugo Tognazzi aparece aquí en una escena de "Bajo el signo de Virgo", comedia fílmica italiana en la que se satiriza a los ejecutivos a través de un opulento y enamoradizo industrial encarnado por dicho actor, quien además ha ejercido la dirección. Olga Villi, Franca Bettoia, esposa de Tognazzi en la vida real intervienen en papeles importantes del reparto.

Próximo Concierto en el Museo de Bellas Artes

La dirección del Museo Municipal de Bellas Artes "Juan B. Castagnino", ha organizado un nuevo acto musical, el cual será realizado el próximo sábado, a partir de las 18.30, en el salón central de dicha institución.

Consistirá en un concierto a cargo de dos destacados instrumentistas rosarinos, el violinista Vicente Pendino y el pianista Ulises Alles. El primero de ellos, aplaudido a través de diversas actuaciones en entidades de nuestra ciudad y de otras del interior del país, ha sido llamado a participar, por sus antecedentes como instrumentista, en la labor desarrollada en nuestro ambiente por conjuntos sinfónicos o de cámara. Entre sus recitales más elogiados se encuentran las que ha brindado con el patrocinio de la Asociación Pro Cultura Musical, Amigos del Arte, el mismo Museo —en anteriores presentaciones— LRA5 Radio Nacional, de Rosario, y LRA7 Radio Nacional de Córdoba. Se ha destacado siempre, de manera especial, en la interpretación de la música de cámara y está considerado como un excelente ejecutante de sonatas.

En cuanto a Alles, ha venido efectuando una meritoria obra como solista y, también, como pianista acompañante. Obtuvo por concurso el cargo, en ese instrumento, de la Orquesta Sinfónica Provincial de Rosario, y, en repetidas oportunidades, como componente de conjuntos de cuerdas, ha brindado celebradas intervenciones en la música de cámara. Se ha presentado con éxito en Amigos del Arte, Asociación Pro Cultura Musical, LRA5 Radio Nacional y otras muchas instituciones rosarinas y de otras ciudades.

Para el concierto que se promete, ambos ejecutantes han preparado un programa que, en su primera parte, estará compuesto por "Sonata II en La" (Andante, Allegro assai, Andante un poco y Presto), de Juan Sebastián Bach, y "Sonata I, opus 12, en Re" (Allegro con brio, Tema con variazioni y Rondó-allegro), de Ludwig van Beethoven, como homenaje con motivo del bicentenario del nacimiento del genial músico alemán.

En la segunda parte, Pendino y Alles interpretarán, únicamente, "Sonata I, opus 45, en Do menor" (Allegro molto ed appassionato' Allegretto espressivo alla romnaza y Allegro animato), de Grieg. La entrada a este concierto será libre y gratuita.

Da Arteón una Cinta Nacional

En las funciones que hoy y mañana, a las 21.30 ofrecerá Arteón en su microcine, situado en la calle Sarmiento 778, se verá la producción nacional titulada "Dar la cara", realizada por José Antonio Martínez Suárez, luego de haber filmado su primer largometraje, "El crack".

Basada la cinta cuya reposición se anuncia en un libreto de David Viñas, tiene como principalse intérpretes a Leonardo Favio, Luis Medina Castro, Pablo Moret, la española Nuria Torray, Lautaro Murúa, Guillermo Bredeston, Ubaldo Martínez y Raúl Parini.

Espectáculo Especial de la Dirección de Cultura

Ha dado ya a conocer la Dirección Municipal de Cultura el programa que está preparando para brindar un espectáculo especial, de carácter extraordinario, con motivo de la celebración del nuevo aniversario de la proclamación de la independencia patria. Se trata de la función oficial que se desarrollará, en la noche del próximo ocho de julio, a las 21.30, en la sala de El Círculo.

Se ha preparado ya un programa en el que intervendrán prestigiosos artistas extranjeros que se encuentran en el país en cumplimiento de respectivas giras —y que vendrán especialmente a nuestra ciudad para la fecha mencionada—, como así también intérpretes argentinos de no menor prestigio. Entre los primeros se encuentran el violinista alemán León Spierer y el sexteto de cuerdas Kehr, integrado por intérpretes de la misma nacionalidad, y en cuanto a los participantes argentinos son la destacada pianista Sylvia Kersenbaum, Alejandro Barletta, virtuoso del bandoneón, y los primeros bailarines del teatro Colón, Olga Ferri y Enrique Lommi.

Complementarán la función el elenco de la Escuela Municipal de Danzas y Arte Escénico Infantil "Ernesto de Larrechea" y el coro de la Escuela Municipal de Música.

El mencionado programa está integrado por obras de alto mérito de autores argentinos y extranjeros. Se iniciará el mismo con el Himno Nacional, que será cantado por el citado coro municipal. Seguidamente actuará la pianista argentina Sylvia Kersenbaum, que ejecutará "Variaciones sobre un tema de Paganini", de Brahms y a continuación la misma intérprete, juntamente con el violinista alemán Leon Spierer, harán oir "Sonata Kreutzer", de Beethoven. Para dar culminación a esta primera parte del programa el elenco de la Escuela Municipal de Danzas y Arte Escénico Infantol "Ernesto de Larrechea" ofrecerá una selección de danzas argentinas.

La segunda parte se iniciará con la actuación del bandoneonista argentino Alejandro Barletta, que interpretará las siguientes obras: "Toccata y fuga", J. S. Bach; "La Mañana", de "Peer Gynt", Grieg, "Tres danzas para una primavera", A. Barletta y "Moto Perpétuo", Joaquín Rodrigo, quien la dedicó a este extraordinario intérprete. Culminará el programa con la actuación de los prestigiosos primeros bailarines del teatro Colón de Buenos Aires, Olga Ferri y Enrique Lommi, ofrecerán el "Pas de deux", de Paysanne", de Adam y finalmente la mencionada bailarina interpretará "La muerte del cisne", de Saint Saens.

Homenajes a Gardel

MONTEVIDEO, 25 (AP). — Los diarios locales dedicaron amplio espacio a recordar los 35 años de la trágica muerte del cantor Carlos Gardel, "El morocho del Abasto" o el "Zorzal".

Gardel continúa siendo en este país uno de los principales ídolos del cancionero popular. Los diarios al rendirle homenaje dicen que "cada día canta mejor...".

"La Mañana" incluso publicó una hoja entera con un dibujo del desaparecido cantor, y en un reportaje a uno de sus tantos amigos uruguayos, Alfredo Frigero, éste asegura que Gardel era uruguayo. "El mismo Carlitos me lo aseguró en uno de sus viajes a Montevideo".

Sin embargo existen muchas opiniones al respecto. La televisión también se unió al homenaje y pasó películas filmadas por Gardel y se cumplieron otros actos recordatorios.

EN CARACAS

CARACAS, 25 (AP). — "Gardel, ídolo eterno", tituló el matutino caraqueño "El Nacional" en un extenso artículo ilustrado que conmemora el trigésimoquinto aniversario de la muetre del cantor argentino Carlos Gardel en Medellín, Colombia.

"El Universal" dedica una página entera, también ilustrada, al "Zorzal criollo", bajo el título de "Carlos Gardel aún sonríe a su público a 35 años de su muerte".

En el mismo diario, en la página de noticias necrológicas, aparece una fotografía del cantante con la leyenda: "El Círculo Gardelista de Caracas agradece una oración a su memoria".

En varios cinematógrafos de la capital se han repuesto las películas del ídolo, y en los escaparates de las casas de música se exhiben grandes fotografías de Gardel.

KIVE STAIF

Disertación Sobre Teatro

Se realizará mañana, a las 19.30, en el Salón de las Américas del Hotel Presidente, avenida Corrientes 919, un acto cultural en el que el crítico Kive Staif pronunciará una conferencia sobre el tema "Teatro, Revolución o Muerte".

El disertante, que desarrolla una importante labor de difusión de las características y los problemas del nuevo teatro, fue director de una de las más importantes revistas de teatro de nuestro país, la titulada "Teatro XX", publicación que tuvo singular significación dentro de la actividad escénica nacional. En la actualidad es jefe de redacción y colaborador de conocidas revistas del país y, al mismo tiempo, crítico teatral en emisoras radiales

TURISMO

MAR y SIERRAS

— S. A. —

EXCURSION A CHILE:

Viña del Mar - Santiago - San Juan - Mendoza - Cristo Redentor - Difunta Correa. Salida: 9 de octubre de 1970. 10 días (todo incluído) ..... $ 31.900.—

BRASIL (16 días): Todo incluído. Salida 11 de septiembre de 1970 .. $ 57.000.—

PARAGUAY y CATARATAS DEL IGUAZU (8 días). Salida 2 de septiembre de 1970. Todo incluído ..... „ 21.400.—

CIRCUITO ENTRERRIANO: Túnel Subfluvial. Paysandú (Uruguay) y Palacio San José. Salidas: 3 de julio y 15 de agosto de 1970 ..... „ 5.490.—

CIRCUITO MESOPOTAMIA ARGENTINA: Cataratas del Iguazú, Encarnación (Paraguay) ..... „ 14.500.—

TUNEL SUBFLUVIAL: Salida 5 de julio de 1970 ..... „ 1.000.—

LUJAN: Salida 16 de julio de 1970 ..... „ 1.000.—

AMPLIOS PLANES DE FINANCIACION

CORRIENTES 1114 ::: T. E. 55-2595 ::: ROSARIO

Tienda EL ATLETA

de Bernardo Jacobson e Hijo S.C.C.

Artículos para Hombres, Señoras y Niños

Av. SAN MARTIN 1016

T.E. 2150 San Lorenzo

MUSSO & MORICONI

Operaciones Inmobiliarias

OFRECIENDO SIEMPRE LAS MEJORES OPORTUNIDADES

— SAN LORENZO (EN ALQUILER) —

Calle Rivadavia: Departamento interno muy lindo, a $ 180.— mensuales.
Calle Colón: 2 dormitorios, cocina, comedor, baño, $ 160.— mensuales.
Calle Lavalle: 2 dorm., cocina, comedor, baño, $ 120.— mensuales.
Av. Dorrego: amueblada, 2 dormitorios y demás, pesos 300.— mensuales.
Sobre pavimento, magnífica casa, 2 dorm., coc., com., baño, garaje, supergás, lav., impecable para familia exigente.
Av. San Martín y Bv. Oroño: salón 100 m2, amplia vidriera, galpón nuevo 100 m2 y comodidad para familia, oficinas.

— SAN LORENZO (EN VENTA) —

Av. San Martín: frente Sanatorio, en el corazón de la ciudad, buena propiedad, con amplio salón y familia, mínimo contado y amplias facilidades.
Calle Colón: hermosa casita, 2 dorm., coc., com., baño. Facilidades.
Bv. Urquiza: casa antigua, muy barata. Una oportunidad.
Céntrica: para profesional, una hermosa propiedad con todas las comodidades exigibles. Facilidades.
20 propiedades más con grandes facilidades.
En Puerto San Martín varias propiedades bien ubicadas

— SAN LORENZO (TERRENOS) —

Sobre Avenida San Martín, varios terrenos de inmejorable ubicación y facilidades. 100 terrenos en todas las ubicaciones que se puedan solicitar.

— ADMINISTRACION DE PROPIEDADES —

Una sección dedicada a proteger los intereses de los propietarios; más de 150 casas en administración es nuestra mejor garantía.

AV. SAN MARTIN 1169 T. E. 2845 SAN LORENZO

PROFESOR

Dr. MANZONI - Cirugía General

AVENIDA PELLEGRINI 1945 T. E. 26827

ANALISIS Dra. Delia J. Muñoz

O. Lagos 712 T. E. 39-2816

POLLOS DESHUESADOS RELLENOS A LA PARRILLA — CHIVITOS Y LECHONES AL ASADOR — ESPECIALIDAD EN RANAS Y PESCADOS — BANQUETES DESPEDIDAS Y AGASAJOS

HIJOS DE JULIAN DE LA HORRA LO ESPERAN EN: — AYACUCHO 6161

parrilla LA RUTA

Economice..! movilizándose

ADQUIERA SU MOTOCICLETA

GILERA 0 Km.

EN SUS DISTRIBUIDORES

MACCAFERRI Y Cía. S. A.

Av. CORRIENTES 575 T. E. 43720 ROSARIO

PROGRAMA DE TEATROS, CINES Y TELEVISION

EL CIRCULO — Mañana, a las 21.30 hs. Abono a dos conciertos. El pianista húngaro Gyorgy Cziffra, dará un concierto con la Orquesta Sinfónica Provincial de Rosario, dirigida por el joven director húngaro Gyorgy Cziffra (hijo) y el 3 de julio, a las 21.30 hs. se completará el abono con un recital de la violinista japonesa Masuko Ushioda. Localidades en venta desde 300 pesos m/n Boletería habilitada desde las 10 horas.

OLIMPO — Mañana, a las 21 y 23 hs. Gira teatral por 14 provincias argentinas de la compañía de comedias cómicas del primer actor cómico Dario Vittori, con Silvina Rada, Enrique Liporace, Josefina Ríos, Marta Cipriano, con dos comedias del autor Joe Makia, "Intimidad conyugal" y "A la vejez acné". Localidades en venta numeradas, de 9 a 12 y de 16 a 20 hs.

FUNDACION ASTENGO — Mitre 754. Lunes 29, a las 21. Unica presentación de 'Nacha Guevara". Organiza O. V. E. A. Localidades en venta Platea y platea alta, $ 4,50; tertulia alta, $ 3; paraíso, $ 1.

PALACE — $ 2.50 c|i. 19.10 y 22.50: "La vía láctea", con Lauren Terzieff; 17.20 y 21: "Casanova 70", con Virna Lisi (Proh. men. de 18 años)

GRAN REX — $ 3 c|i. 14, 16.40, 19.20 y 21.55: "Suc. Ar- 22.40: "Z", con Yves Montand gentinos". "Roadtest" docum. en colores. 14.35, 17.10, 19.45 y e Irene Papas. (Proh. men. de 14 años).

EMPIRE — $ 2.50 c|imp. A las 16 y 20.20., "Pesca costera" doc. 16.15 y 20.20: "¿Qué hiciste tú en la guerra, papá?", con James Coburn. "Notic. EPA". 18.30 y 22.40: "Perdidos en la noche", con Dustin Hoffman (Proh. men de 18 años).

RADAR — $ 3 c|i 17.35 y 21.05: "Fifi la plume", con Mireille Negre; 19.10 y 22.45: "El pasajero de la lluvia", c Marlene Jobert (Proh. men. de 14; inc. men. 18 años)

SAN MARTIN — $ 1.30 c|i. 13 hs: "Africa safari", "Clamor de justicia", con Lee Marvin; "Espartaco", con Kirk Douglas (Inc. men. 14 años)

BROADWAY — $ 2.50 y 1,50 c|i. 17.30 y 20.45: "El suceso" con Vittorio Gassman; 16.00, 19.15 y 22.40: "El último verano", con Barbara Hershey. (Proh. men. de 18 años)

IMPERIAL — $ 3 c|i. 16.30 y 20.30: "¿Qué hacías cuando se fue la luz?", c. Doris Day; 18.25 y 22.25 hs: "Alfredo el Grande", con Prunella Ransome (Proh. men. 14 años)

CAPITOL — $ 2 c|i. 19 hs: "Las armas del diablo", con Glenn Ford; 20.30: "El capitán Nemo y la ciudad sumergida", con Robert Ryan; 17.15 y 22.40: "Los cuatro despiadados", con Van Heflin (Proh men. de 14; inc. men. 18 años)

MONUMENTAL — $ 2.50. Men. $ 1.50. 16.20 y 20.30: "Fe con Jerry Lewis y Peter Lawford. "Not. EPA", "Roadtest", var. color. 14, 18.10 y 22.15: "Abandonados en el espacio", con Gregory Peck y Richard Grenna. (Sin restric.).

HERALDO — $ 0,75 c|i. 13 hs. (Ult. vuelta 23 hs.). Los dibujos: "Se necesita un espantajo", "Feudal gatuno", "La pauta del astronauta", "Gema del Géminis", la cómica: "Duelo entre galanes" la variedad: "En el menú". los noticiarios: "Español No-Do y "Argentino" (Sin restric.)

EL CAIRO — $ 2 c|i. 17.30 y 20.55: "Yo amante", con Jorgen Rig y Jessie Flaws. 15 y 40. 19.10 y 22.40: "El magnífico cornudo", con Claudia Cardinale y Ugo Tognazzi. (Proh. men. 18 años).

ROSE MARIE — $ 1,50 y 1 c|i. 16, 19.10 y 22.30: "Pimienta y Pimentón", con Luis Sandrini; Variedad; 17.35 y 20.5 "El taxi de los conflictos" c. El Peret (Sin restricciones)

SOL DE MAYO — $ 1.50 c|i. 13.30 hs. (Noche 19.35 hs): "25 Mil millas de safari', c. John Calvert; "FBI, operación Serpiente" con Sam Carter, y "Días de violencia", con Peter Lee Lawrence (Proh. men. de 14 años)

URQUIZA — $ 1,70 c|i. 19.25 hs: "Un italiano en la Argentina", con Nelly Panizza; 16.15 y 20.50: "Ritmo, amor y juventud", con Estela Vidal. y 17.40 y 22.30: "Juan Lamaglia y Sra.", con Julia von Grolman (Proh. men. 18 años)

ECHESORTU — $ 2 y 1 c|i. 16.15 y 20.05: "El cadáver inquieto", con Anne Baxter; 18.5 y 22: "El cerebro", con David Niven (Sin restricciones)

EL NILO — $ 1,50 c|i. 19.10 hs: "El gran asalto a la corona de Inglaterra". con Roger Browne; 20.40: "Los puentes de Tokori", con Grace Kelly; 17.25 y 22.25: "Agente secreto Z 7", con Lorenda Nusciak (Proh. men. de 14 años)

AMBASSADOR — $ 1.50 c|i 16 hs: "Cómo me enseñaron a amar", con Sandra Milo; "Noches placenteras", con Gina Lollobrígida; "La piscina", con Rommy Schneider

AMERICA — $ 2 y 1 c|i. 16.30 y 20.20: "Marruecos 7", con Gene Barry; 18.30 y 22.10 "El cerebro", con David Niven (Inc. men. de 14 años)

OPERA — $ 1,50 y 1 c|i. 19 y 10 y 22.40: "El cerebro", con David Niven; "Pequeño gigante", con Vera Miles (Sin restricciones)

LUMIERE — $ 1,50 c|i. 16 hs: "La esfinge de vidrio", c. Anita Ekberg; "Por amor a Ivy", con Sidney Poitier (Proh men. de 14 años)

GARDEL — $ 1,50 y 1 c|i. 16 y 20.15: "El ídolo del tango"; 17.30 y 21.10: "Cuesta abajo"; 18.30 y 22.30: "El día que me quieras", todas con Carlos Gardel (Sin restricciones)

DIANA — $ 1,50 y 0,80 c|i. 20 hs: "Dos mafiosos en París", con Franchi e Ingrassia; "Ringo no perdona", con Sofía Doumier; "Cara de ángel", c. Gabriela Giorgelli (Proh. men de 14 años)

ROMA — $ 1,50 y 1 c|i. 19 y 30 hs: "Nombre clave, Tigre", con Roger Hanin; "A todo galope", con Nancy Sinatra; "Estación Polar Zebra", con Rock Hudson (Inc. men. de 14 años)

AVENIDA (Pueblo Nuevo). — $ 0,80 c|i. 19.30 hs: "Tarzán y la diosa verde", c. Pierre Brice; "James Tont, Operación 2", con Loria Cizzi (Inc men. de 14 años).

EL PATO DONALD — Por WALT DISNEY

TELEVISION

PROGRAMA PARA HOY

17.30 (3) El show de los Tres Chiflados
18.— (5) Daniel Boone
18.30 (3) Bajo el mismo cielo
19.— (3) El amor tiene cara de mujer
(5) Teleonce informa
19.30 (3) Telenoche
20.— (5) El juicio del gato
(7) Pinochadas
20.30 (3) El circo de Marrone
(5) El show de Jerry Lewis
21.— (7) Edición extra de El juicio del gato
21.30 (3) Copacabana Club
(5) Premier 70
22.30 (7) Redacción
23.— (3) El mundo de César Romero
(7) Proceso 70
23.30 (3) Mannix
(7) Patrulla juvenil
0.30 (3) Pausa para el diálogo

Cabecera del almuerzo servido en las instalaciones del Club Defensores de Villa Cassini, en que figuran los señores Carlos Bacolla, ex presidente de la Caja de Crédito; Ramón Rodríguez, presidente de la Comuna de Puerto General San Martín; nuestro corresponsal y los señores Gerardo Sforza y Víctor Pafundo, secretario y tesorero, respectivamente, de la Caja de Crédito.

CAPITAN BERMUDEZ

Fue Celebrado el Aniversario del Club Defensores de Villa Cassini

El R. P. Armando Saschettó, cura párroco de Capitán Bermúdez, bendice las nuevas instalaciones del Club Defenores de Villa Cassini.

CAPITAN BERMUDEZ, 25 (Agencia). — En las instalaciones del Club Defensores de Villa Cassini celebróse el 37º aniversario de su fundación e inauguróse el nuevo salón cubierto, sirviéndose un almuerzo en que se hicieron presentes las autoridades policiales y comunales y los señores Vicente Gialleonardo, presidente de la Caja de Crédito de Capitán Bermúdez; el secretario y gerente de la misma, señores G. Sforza y Víctor Pafundi; Carlos Bacolla y su señora esposa; el cura párroco de la localidad, R.P. Armando Saschetto, a cuyo cargo estuvo la bendición de las nuevas instalaciones, y el señor Ramon Rodriguez, presidente de la comuna de Puerto General San Martín, especialmente invitado.

En primer término y para referirse a la inauguración del salón de actos y al significado del nuevo aniversario, habló el periodista Plácido Grela, quien, en su carácter de corresponsal de CRONICA, fue invitado a participar de dichos actos.

HABLA LUIS R. ABRIGO

Seguidamente el presidente del Club Defensores de Villa Cassini hizo uso de la palabra. El señor Luis Roberto Abrigo expresó, entre otras cosas, lo siguiente: "Esta fecha marca un hito en la inauguración de nuestra entidad; la recordamos año tras año, cada vez que se cumple un nuevo aniversario de la creación de nuestra enseña patria, hecha con honor y sacrificios, y que flamea orgullosamente en lo alto de nuestra entidad social. También nosotros, en este 20 de junio le rendimos tributo.

"Hemos querido elegir esta fecha no sólo para memorar el 37º aniversario de nuestra entidad, sino, también, para inaugurar el nuevo salón social, fruto del esfuerzo y la colaboración de distintos sectores que integran nuestra institución y el pueblo de Capitán Bermúdez.

"Debo expresar que la tarea de levantar este magnífico local no ha sido fácil, pero se pudo llevar a cabo mediante el esfuerzo realizado sin más interés que el de poner a disposición de nuestro pueblo y de sus habitantes algo necesario y fundamental.

"La obra —agregó—, se fue jalonando paso a paso. Sabemos que aún faltan muchas cosas por realizar. Aun es grande el camino por recorrer. Sin embargo, consideramos que ya hemos concretado buena parte de los proyectos que nos trazamos los hombres de la comisión directiva. Por nuestra parte, decimos que continuaremos bregando por el porvenir de la institución, siempre buscando la valiosa colaboración de los socios de nuestra entidad.

"En mi carácter de presidente del Club Defensores de Villa Cassini, deseo expresar en este día mi sincero agradecimiento por el gran apoyo recibido de todos los sectores, en modo especial a los socios y simpatizantes que tanto nos alentaron. También deseo hacer llegar nuestro reconocimiento a la Caja de Crédito de Capitán Bermúdez, que nos facilitó apoyo crediticio para la concreción de nuestra iniciativa. No menos importante ha sido la colaboración de Celulosa Argentina, que también nos ha solucionado importantes problemas. Asimismo, ha sido valiosa la colaboración de las autoridades comunales. En fin, a todos los que directa o indirectamente han trabajado para nuestra entidad social, lleguen en estos momentos la consideración de los miembros de la comisión directiva del Club Defensores de Villa Cassini".

Finalizado el acto inaugural fue servida una cena en que había más de quinientos comensales.

Aumentarán los Sueldos al Personal de la Municipalidad de San Lorenzo

A Santa Fe Viajó el Intendente

SAN LORENZO, 25 (Agencia). — El intendente municipal, señor Carlos Pérez Relova viajó a Santa Fe con el objeto de realizar trámites relacionados con diversos asuntos de la administración pública a su cargo.

Durante una breve entrevista el jefe comunal expresó a un miembro de la agencia de CRONICA ante una pregunta, que "el presupuesto de la municipalidad se encuentra en estudio de las autoridades provinciales, y que será aprobado en breve".

Al consultarle si es exacto que se contempla un incremento en los sueldos del personal de esa dependencia, manifestó: "Hay aumentos, pero los mismos se conocerán una vez que sea aprobado el referido presupuesto de cálculos y recursos para el corriente año".

Sobre el particular, debemos manifestar que los obreros y empleados municipales, a través de su organización sindical, han formulado en reiteradas oportunidades solicitudes de aumentos de salarios, teniendo en cuenta que el costo de la vida se ha elevado en una proporción alarmante, que lesiona también los intereses de dichos servidores públicos, por cuyo motivo el poder adquisitivo de sus sueldos no les alcanza para cubrir todas las necesidades económicas y financieras de sus respectivos hogares.

En síntesis, puede afirmarse, sin embargo que habrá aumentos de sueldos para el personal de la municipalidad tal como lo adelanta el señor Pérez Relova.

Y aunque no se tiene conocimiento real del porcentaje en que serán aumentadas esas remuneraciones, lo cierto es que la preocupación del titular de la Municipalidad ha sido bien recibida por los servidores de la misma.

Dos de los semirremolques cargados en la planta de John Deere, de Granadero Baigorria, en instante de partir con destino a la provincia de Buenos Aires.

John Deere Entregó Unidades Mecánicas a la Dirección de Vialidad Bonaerense

GRANADERO BAIGORRIA, 25. (Agencia). — Se ha concretado una importante adquisición de tractores John Deere, fabricados en el establecimiento industrial de Granadero Baigorria, con destino a la Dirección de Vialidad de la provincia de Buenos Aires. Se trata del mayor parque de maquinaria industrial adquirido por un ente oficial del país; constituye, además, el contrato de mayor volumen en ese rubro suscripto por John Deere Argentina. Los equipos han sido fabricados en la planta de Granadero Baigorria, y serán utilizados en obras de ampliación y mantenimiento de la red caminera de la citada provincia.

Las notable características de los equipos, así como los sistemas especiales de que han sido dotados para su empleo en el amplio programa de trabajos viales emprendidos por el gobierno provincial, constituyeron factores decisivos en la adjudicación, formalizada después de un exhaustivo estudio de las propuestas presentadas. En ese sentido, entre otras ventajas de los tractores 730-I, son de señalar su sistema hidráulico que permite la operación de niveladoras hidráulicas o de palas de arrastre para el movimiento de tierras, y la cabina, diseñada especialmente para brindar mayor comodidad y seguridad al operador.

OTRAS CARACTERISTICAS

Los tractores 730-I Diesel se distinguen por su sobresaliente potencia, economía y versatilidad. Su fuerte motor de dos cilindros mantiene el record mundial de economía en combustible por HP/hora, según pruebas oficiales de la Universidad de Nebraska, Estados Unidos. Desarrolla 62,08 CV en la polea, y cuenta con fuerza suficiente para tirar dos traillas (palas de arrastre), en tandem, de 3,06 m3 de capacidad colmada cada una, del tipo de los John Deere modelo JD-160.

La máquina es singularmente apta para arrastrar cargas pesadas en la barra de tiro. Su diseño corto, compacto y de bajo perfil asegura mayor estabilidad y facilidad de maniobra, y sus neumáticos traseros grandes proveen máxima sustentación y tracción en suelos húmedos.

Dispone además de un arranque y sistema hidráulico de 24 voltios, el cual asegura la puesta en marcha instantánea aun en tiempos fríos; sistema de inyección individual, con una bomba y una tobera para cada cilindro, que proporciona un rociado preciso y asegura el máximo aprovechamiento del combustible; transmisión reforzada, de seis velocidades hacia adelante y marcha atrás; frenos de diferencial, y acelerador de pie y mano.

Cañada de Gómez: Recordóse al Dr. Gonzalo Beresiartu

CAÑADA DE GOMEZ, 25 (Agencia). — Una delegación de alumnos pertenecientes a la Escuela Fiscal "Domingo F. Sarmiento", integrantes de la Cruz Roja Juvenil Nº 336 acompañados todos por el director del establecimiento, señor Ezio Gazpoz, se hizo presente en la plazoleta "Doctor Gonzalo Beresiartu" para rendir sincero homenaje floral y de silencio, a quien se dedicara en vida, en forma desinteresada a velar por la salud de los más necesitados habitantes de Cañada de Gómez. La alumna de 7º grado Bibiana Moreti tuvo a su cargo palabras recordatorias, hacia el doctor Beresiartu, quien fue hombre de excelentes cualidades y al que la ciudad recuerda en forma permanente.

VIAJE DE ESTUDIOS

CAÑADA DE GOMEZ, 25 (Agencia). — Se ha previsto para los días 14, 15 y 16 de agosto próximo un viaje de estudios de alumnos del Departamento de Humanidades de la Escuela Normal Nº 7 "Juan F. Seguí" de esta ciudad. La excursión comprende la visita al túnel subfluvial, palacio San José (Concepción del Uruguay, Entre Ríos) y Palma del Colón de la misma provincia.

Previo al viaje, la profesora señorita Fany Giordano, ofrecerá una proyección comentada sobre los temas objeto del viaje. Los interesados en participar de la citada excursión pueden obtener detalles en secretaría del establecimiento educativo.

DIRIGENTES DE UNA JUNTA VECINAL

En las instalaciones del Club Deportivo Olimpia se llevó a cabo la asamblea general extraordinaria, convocada por los vecinos del Barrio Jardín "La Fraternidad". En la oportunidad se aprobaron los estatutos que regirán en la Junta Vecinal y se eligió la comisión directiva de la misma, quedando ésta integrada de la siguiente manera: presidente, Aroldo Belfiori; vicepresidente, Antonio Sgrol; secretario, Alberto Digiorgi; tesorero, Walter Arnolfo; vocales: Oscar Bartoli, Alberto Calitri, José Brasca, Italo Montanari, Dante Guglielmi y Nelson Smaldoni; síndico titular, Carlos Ferrari; síndico suplente, Roque Zaccone.

CENA BENEFICA

CAÑADA DE GOMEZ, 25 (Agencia — El próximo sábado, en las instalaciones del Club Olimpia, la comisión directiva del Hogar del Niño ofrecerá una cena a total beneficio de la institución.

CINE CLUB CAÑADA DE GOMEZ

CAÑADA DE GOMEZ, 25 (Agencia). — Quedó constituído en esta ciudad el Cine Club Cañada de Gómez cuya comisión directiva quedó integrada de la siguiente manera: presidente, Gerardo Alvarez; vicepresidente, Roberto Pascuali; secretaria, María Inés Castro; tesorero, Raúl Sironi; protesorero, Rodolfo Castillo; vocales: Roberto García, Elsa Salomón, María Salomón, Hedy Brun, Víctor Caulín, Ana Sapetti, Margarita Caligaris y Eva Talarico; síndico, Marcelo Fredes.

Nuevas Obras en Correa

CAÑADA DE GOMEZ, 25 (Agencia — El espíritu progresista de las autoridades comunales de Correa, se refleja en el cúmulo de obras que vienen realizando en la localidad. Una prueba de ello es la ampliación del sistema de alumbrado público en el ejido urbano ampliado en más de 40 focos.

Por otra parte, una nueva "vía blanca" ha quedado inaugurada el pasado domingo. Se trata de un tramo, el primero sobre ruta nacional Nº 9, la que se suma a calle Mariano Moreno recientemente habilitada.

Actualmente se está trabajando activamente en la colocación de las columnas en otras dos arterias, Rivadavia y Sarmiento, en el tramo comprendido entre ruta nacional Nº 9 y bulevar San Martín.

Villa Constitución: Singular Brillo Alcanzaron los Festejos Realizados en el Club 14 de Febrero

VILLA CONSTITUCION, 25 (Agencia). — El Club 14 de Febrero, prestigiosa institución de esta ciudad, que pese a su modestia, se ha ganado un lugar de gravitación no sólo en el ámbito villense, sino en toda la zona, destacándose en varias oportunidades en importantes torneos bochófilos, obteniendo en este deporte importantes trofeos, ha celebrado el 26º aniversario de su fundación.

Con tal motivo realizó un torneo interprovincial de bochas, en el cual intervinieron los equipos de Belgrano, Sportivo Nicoleño, Club San Nicolás, Urquiza, Alto Verde, todos de la vecina ciudad de San Nicolás; Empalme Atlético, Arroyo Seco Athletic Club, Benjamín Matienzo de Pavón, Centro Recreativo de Villa Gobernador Gálvez, 1º de Mayo, de La Emilia; Almirante Brown, de Cañada de Gómez; Bochín Club, de Santa Teresa y los equipos de esta ciudad Riberas del Paraná, Porvenir Talleres, Los Andes, Sacachispas, San Lorenzo, Sportivo Boxing Club y 14 de Febrero, con sus divisiones "A" y "B".

En este certamen obtuvo el primer puesto el equipo de 1º de Mayo, de La Emilia, quien venció en la final a Sportivo Boxing Club, por 18 tantos a 13, adjudicándose este último el título de subcampeón; 3º Empalme Atlético y 4º Centro Recreativo, de Villa Gobernador Gálvez.

Al medio día en el salón de la Sociedad Española fue servido un almuerzo, el que sirvió para estrechar lazos de camaradería entre todas las instituciones de este medio y de la zona. Entre los invitados especiales se encontraban el cura párroco, presbítero Samuel Martino; la directora del Ballet de Folklore Internacional, señorita María Victoria y en representación de la prensa nuestra corresponsal, señorita Noemí Scoccimarro.

Equipo campeón perteneciente al club 1º de Mayo de La Emilia, que obtuvo el primer puesto en el torneo interprovincial de bochas, organizado por el club 14 de Febrero en su 26º Aniversario.

MESA DIRECTIVA

La actual mesa directiva del Club 14 de Febrero tiene en estudio, entre otros proyectos, la adquisición de un terreno para levantar su edificio propio, cabiendo esperar que autoridades locales, fuerzas activas de este medio, empresas e instituciones aúnen esfuerzos para apoyar esta iniciativa para que en un tiempo no muy lejano el club 14 de Febrero cuente con un edificio propio que esté acorde con el progreso de Villa Constitución en todos los órdenes.

La comisión directiva de esta estidad está integrada de la siguiente manera: presidente, Mario Karami; vicepresidente, Eduardo Murialdo; secretario, Juan Carlos Cettour; prosecretario, Carlos Alberto Fernández; tesorero, Domingo Heredia; protesorero, Diego Tom Castillo; vocales: Oscar Chavez, Roberto Ponce, Oscar Paiz; vocales suplentes: Juan Carlos Roldán, Francisco Acosta y Oscar Zapata. Síndico titular Horacio Arnolfo; síndico suplente. Lucas Acosta.

Cabecera del almuerzo celebratorio del vigésimo sexto aniversario del club 14 de Febrero.

CRONICA
Diario de la Tarde
Editorial CRONICA S.R.L.
SANTA FE 873-77
Administración 27079
Redacción 22818-62275
Casilla de Correo 623
Representación en Bs. As.
EMPRESA PERIODISTICA
LINARI S.A.C.
ESMERALDA 358 - 5º Piso
Tel. 40-6920 y 40-7293

Dr. Juliá
ANALISIS
SANTA FE 2172
T. E. 41785

CURVADOS A MAQUINA
Elásticos "LOS MENDOCINOS"
JOSE R. GOMEZ
REPARACIONES DE AUTOS Y CAMIONES · REFORMAS
AVDA. GODOY 4163 · ROSARIO
T.E. 38-8564

EDICTOS - SUCESORIOS - REMATES

Remate por EDMUNDO M. CASAL

Por disposición señor Juez Civil Comercial 1ª Nominación, Secretario suscribe hace saber: autos "Orio Hnos y Cía. SRL c/otro, ejecución prendaria" ha dispuesto que martillero señor Edmundo M. Casal remate día 29 de julio de 1970 a las 15 horas desde local Asociación Martilleros Rosario, calle Córdoba 1432 (subsuelo) y con lugar de exhibición donde se encuentra depositado local actora calle Belgrano 2041/51 San Genaro Norte, Un tractor usado y como se encuentra, marca "Massey Harris" modelo 744 D, motor a diesel de 6 cilindros marca "Perkins" Nº 3062619 con neumáticos y demás elementos que constan en autos cuyos antecedentes podrán ser revisados en el expediente por los interesados: en la base de pesos ley 18.188 dos mil quinientos (m$n 250.000); fracasada ésta seguidamente sin base —contado— retiro a cargo comprador. Todos los gastos de transferencia y patente que correspondieren a cargo comprador. Importe compra y comisión de ley efectivo acto remate. Efectuada subasta no se atenderá reclamación de ninguna clase, por fallas, vicios u omisiones. Lo que se hace saber a sus efectos. Rosario, Secretaría, 23 de junio de 1970. Víctor Arévalo Menchaca, secretario.

Nº 4868. 25 al 29/6/70

REMATE POR AGUSTIN NATALIO PEREZ

Por disposición señor Juez de Primera Instancia Civil y Comercial de la 5ª Nominación, a cargo del doctor Carlos Badano, secretaría que suscribe hace saber, que en autos caratulados: Barsean Jorge c/Otros - Demanda Ejecutiva, se ha dispuesto que el martillero señor Agustín Natalio Pérez, proceda a vender en pública subasta, el día 2 de julio de 1970, a las 18.30 horas, en el local de la calle Uruguay Nº 1251, de esta ciudad, sin base y al mejor postor, lo siguiente: Un horno eléctrico para deshidratado de [illegible] construido totalmente en chapas de hierro, con cuatro puertas distribuidas dos a cada frente, y de las siguientes medidas exteriores 4.15 metros de largo por 2.10 metros de altura, por 1.80 metros de fondo, equipado con bomba de alto vacío marca Lambi Nº 1225, [illegible] con su correspondiente motor marca Zcerweny [illegible] HP. Nº 51175. Dichos bienes saldrán a la venta sin base y serán adjudicados al mejor postor, debiendo abonar el comprador, el importe del precio de su compra en dinero efectivo o cheque certificado, más la comisión de ley del martillero. Entrega inmediata. El comprador se hará cargo de desmontar y traslado, y se vende en el estado en que se encuentra. Rosario, secretaría, 22 de junio de 1970. Gladys Smythies, secretaria.

4841 23 al 25/6/1970

REMATE POR RAFAEL CORDOBA

Por disposición del señor Juez de Paz Letrado de la 3ª Sección de Rosario, el secretario que suscribe hace saber: que en autos "Muslili Ario y otro c/Otros s/Demanda Ejecutiva", el martillero Rafael Córdoba rematará públicamente el día 23 de julio de 1970 a las 15.30 horas, en calle San Martín 2502, sin base y al mejor postor al contado y en las condiciones que se encuentran a la vista, con entrega inmediata de la mercadería no aceptándose ningún reclamo después de la subasta, los bienes siguientes: Lote 1: Un (1) armario metálico, Olivetti, de 2ª por 1.20 por 0.60 aproxim., cinco estantes, tesoro, puertas corredizas; Lote 2: Un (1) armario metálico Olivetti de 2m. por 1.20 por 0.60 aproxim., tres estantes puertas corredizas; Lote 3: Un (1) escritorio de metal, 1 m. por 0.80 por 0.80, cuatro cajones, tapa vidrio; Lote 4: Doce (12) palleres Internacional; Lote 5: Dieciseis (16) palleres p/camión Chevrolet; Lote 6: Siete (7) palleres flotantes p/automóvil Chevrolet; Lote 7: Siete (7) palleres p/automóvil Chevrolet; Lote 8: Seis (6) palleres p/automóvil Ford; Lote 9: Cinco (5) palleres p/camión Dodge; Lote 10: Veintisiete (27) palleres p/automóvil Dodge y Plymouth. El comprador abonará en el acto, íntegramente en dinero efectivo, el total de su compra más la comisión de ley del 10 % al martillero. Lo que se hace saber a los efectos legales. Rosario, 22 de junio de 1970. Raúl A. Ragazzo, secretario.

4835 23 al 25/6/1970

Por disposición del señor Juez de Primera Instancia en lo Civil y Comercial de la Quinta Nominación, Dr. Ricardo Badano, el secretario que suscribe hace saber que en los autos "Peralta Jorge Enrique contra Pedro José Pérez y Otra - Ejecución Hipotecaria", se ha dictado la resolución siguiente: Nº 1295. Rosario, junio 9 de mil novecientos setenta. Y vistos: Atento a lo que disponen los artículos 510 y 511 del Cód. de Proc. Civiles y resultando del informe expedido por el Registro General de Propiedades que consta inscripto el dominio del inmueble que se ejecuta a nombre de la demandada y que dicho bien raíz reconoce la obligación hipotecaria que se reclama, cítese y emplácese a la demandada, o a quien corresponda, terceros adquirentes si los hubiere a sus sucesores o administrador provisorio de la herencia, o al representante legítimo en caso de concurso, quiebra o incapacidad, por edictos que se publicarán cinco veces y cinco días en el "Boletín Oficial" y diario CRONICA para que si dentro del término de cinco días contados desde la última publicación, no se abona el crédito reclamado de cinco mil ciento ochenta y siete pesos con cincuenta centavos, ley 18.188; u opongan excepciones legítimas, se dictará sentencia en rebeldía sin más trámites, teniéndoseles por notificados de cualquier resolución o providencia posterior desde esa fecha. Notifíquese por cédula en el domicilio legal constituido. Insértese, hágase saber. Repóngase. (Autos Peralta Jorge Enrique c. Pedro José Pérez y Otra - Ejecución Hipotecaria). El inmueble que se ejecuta está ubicado en esta ciudad calle Alvear 5315. Gladys Smythies, Rosario, secretaria, junio 22 de 1970. Gladys Smythies secretaria.

4842 23 al 29/6/1970

LEY 11.867

A los efectos de la ley 11.867 se hace saber que Juan Adán Aguilera, con domicilio en la calle Santa Fe 1597, 2º piso Rosario, trata de vender a Nicolás Pacífico Campodimonte, con domicilio en Sucre 1849, Rosario, su negocio de hospedaje sito en al calle Santa Fe 1590 2º piso, Rosario. Reclamos por el término de ley a Javier Recalde, Cochabamba 3759, Rosario. Rosario, junio 19 de 1970.

4826 23 al 29/6/1970

REMATE POR SANTIAGO A. BUSTOS

Por disposición Juez Primera Instancia Civil Comercial Octava Nominación de Rosario, la secretaría suscripta hace saber en autos: "De la Iglesia Victorino contra Otro - Ejecución Hipotecaria" (Expte. Nº 213/70), que el martillero Santiago O. Bustos venderá en pública subasta el lunes 6 de julio de 1970 a las 17.30 horas sobre el mismo ubicado en calle Rodríguez Nº 79 Bis, Rosario, el siguiente inmueble: "Un lote de terreno, con todo lo en él edificado, clavado y plantado, situado en esta ciudad, en la calle Rodríguez, entre las de Güemes y Brown, a los 25.98 mts. de la esquina de la calle Güemes hacia el Sud, compuesto de 8.66 mts. de frente al Oeste, por 25.98 mts. de fondo y linda: por su frente al Oeste con la calle Rodríguez; al Este y Sud con terrenos que fueron de Andrés Loisaga y por el Norte con terreno que fue de Canuta Yoldi de Fernández. Nota de dominio: Tomo 304 A, folio 968, Nº 57965, Finca 2545 pte. Departamento Rosario. Informa el Registro General: Consta inscripto el dominio del inmueble a nombre del ejecutado, registrándose contra este la inhibición anotada al Tomo 81 I, Folio 1174, Nº 124176, orden Juez Primera Instancia Séptima Nominación, autos: Ambrosio Mario D. c/Otros - Demanda ejecutiva, por $ 87.560.— m/n.; registrándose sobre el inmueble los siguientes embargos: 1º) Tomo 79 E, Folio 535, Nº 110884, orden de este Juzgado en estos autos, por $ 1.723.50 Ley 18.188; 2º) Tomo 79 E, Folio 714, Nº 112875, orden de este Juzgado, autos: Ferroni Pedro y Otra c/Otro - Ejecución Hipotecaria, por $ 10.400 — ley 18.188; y el oficio Nº 151201 año 1968, mediante el cual previa búsqueda de bienes se trabe embargo y en su defecto inhibición, mandamiento Nº 3555 de fecha 19 diciembre 1968, orden Juez Primera Instancia Primera Nominación, autos: Deco Antonio Orlando c/Otros - Ejecución Prendaria, por $ 100.000.— m/n., entrado al Registro en fecha 20 diciembre 1969; y las siguientes hipotecas: 1ª Inscripta al Tomo 348 B, Folio 102, Nº 89543 pasada ante el escribano Jerónimo L. Carrillo, por $ 240.000 m/n. que se ejecuta en autos; y 2ª Inscripta al Tomo 357 B, Folio 271, Nº 134334, pasada ante el escribano Jerónimo L. Carrillo, por $ 800.000.— m/n., a favor de los señores Pedro Ferroni y María Striglio de Ferroni, domiciliados en Sarmiento Nº 295, Cañada de Gomez, Pcia. de Santa Fe. Base $ 10.500, ley 18.188 (Avalúo Fiscal). Si no hubiere ofertas, saldrá nuevamente a la venta acto seguido en segunda subasta, con retasa del 25 %; y si tampoco hubiere postores, saldrá por último a la venta en tercera subasta, seguidamente, sin base al mejor postor. El comprador deberá abonar en el acto, en efectivo o cheque certificado el 10 % del precio de compra, más la comisión de ley al martillero. El saldo deberá depositarlo judicialmente una vez aprobada la subasta. Se hace saber que el inmueble saldrá a la venta en las condiciones de ocupación en que se encuentra de acuerdo a las constancias obrantes en autos. Se deja constancia asimismo que se encuentra agregada a los autos la escritura hipotecaria que se ejecuta, donde está relacionado el título de propiedad del inmueble a subastarse a disposición de los interesados en la secretaría del Juzgado, previniéndose que no se atenderá reclamación alguna una vez efectuada la subasta, por insuficiencia o falta de títulos conforme a lo dispuesto por el art. 494 Inc. 3º del Código de Procedimientos Civiles. Lo que se hace saber a sus efectos. Secretaría, junio 23 de 1970. Haydée Susana Siryi, secretaria.

4830 23 al 25/6/1970

La Prueba Final de La Plata Tiene a Extraordinaria Como Gran Carta

Venado Tuerto. Esperan repetir en ésta, pues se lo anotará
Venado Tuerto. Esperan repetir en 'sta, pues se lo anotará
para el clásico "Presidente de la República", que se disputa el 9 de julio en el Independencia.

Nueve competiciones se disputan mañana en la pista de La Plata. La del desquite, a cargo de yeguas ganadoras, se presente complicada pues es evidente la paridad en fuerzas Nos gusta nuestra conocida Extraordinaria, pero considerando que Bouboulina, Demostrativa, Targa y La Vasconia tienen tanta chance como ella. Las que toman parte en la citada competición y las restantes así como sus probables montas, son las que se detallan seguidamente:

1ª Carrera — 1.400 Metros
(A las 14.10)

1 Alajada 57 J Corso
2 Huachi 57 J Cano
3 Mariachu 57 J Galardo
4 Fugaz 57 J Gutiérrez
5 Cofradía 57 J Molina
6 Chairando 57 G Botta
7 Grillita 57 M González
8 Melba 57 J Periale
9 Largada 57 J Srur
10 Sin Deuda 57 J Ventura
11 Creat Princess 57 R Rutti
12 Atemperada 57 X X
13 Pacuna 57 I Calistro
14 M's Amelia 57 X X
15 Flor Gaucha 57 L Flores
16 Coloreada 57 R Amadeo
17 Estrellería 57 J Figueroa
18 Algo Rica 57 G X
19 Flor Colorada 57 F Echagüe

2ª Carrera — 2.300 Metros
(A las 14.55)

1 Vitarte 56 R Tavella
2 Prowess 56 X X
3 Ventanero 56 A Gallardo
4 Turfística 56 H Prieto
5 Le Moustache 56 P Longo
6 Salavinero 56 C Monte'gro
7 Orticón 56 X X
8 Smith 56 R Armesto
9 El Condecito 56 J Fontenla
10 Eridabo 56 X X
11 Adulto 56 J Oural
12 Epidavros 56 R Rutti
13 Ugijar 56 S Mazzeo
14 Engalope 56 X X
15 Nina 56 C Flores
16 Andarivel 56 C Verdasco
17 Charleroi 56 J Banega
18 Peciolo 56 C Gamarra
19 Los Panchos 56 C Buden
20 (Alabian Ruby 56 J F'eroa
21 (Ataviado 56 J Gutiérrez
23 Don Mundo X X
23 Vic Cupid 54 X X

3ª Carrera — 1.500 Metros
(A las 15.45)

1 Suponte 57 O Barattucci
2 Pool 57 A Ramos
3 El Trastorno 57 P Longo
4 Carduccio 57 X X
5 A Real 57 J Rolón
6 Tiiuque 57 H Prieto
7 Antique 57 R Rodríguez
8 Taparo 57 J Oural
9 El Coloso 57 G Rizzi
10 Receso 57 H Núñez
11 Gran Ministro 57 X X
12 P Pago 57 H Ventura
13 Kiddy 57 R P Rodríguez
14 Bisbisso 57 X X
15 Azul y Blanco 57 A Real
16 Hadley 57 N Pérez
17 N Quintum 57 L Angulo
18 Adesso 57 X X
19 Westerner 57 P Sierra
20 Harding 57 J Yalet
21 Cantara 57 G Pereyra
22 Paterno 57 J Igarategui
23 Rohui 57 J Torres
24 Acaparador 57 L A Díaz
25 Sneerer 57 X X

4ª Carrera — 1.300 Metros
(A las 16.35)

1 Antúnez 55 J Torres
2 C Colorado 55 A Real
3 C Bluff 55 J Vázquez
4 Herbrand 55 J Figueroa
5 Armand 55 R Rodríguez
6 Clariné 55 R P Rodríguez
7 Chatichero 55 X X
8 Instant 55 X X
9 Big Chief 55 R Di Nitto
10 Diluvio 55 I Iglesias
11 El Turú 55 X X
12 Indio Volador 55 J Ortiz
13 Bonze 55 P Tárrago
14 anón 55 R Rutti
15 Gramo 55 X X
16 Juiet 55 no correrá
17 Camison 55 A Falcón
18 Foment 55 F Echagüe
19 Iguano 55 X X
20 Iladio 55 X X
21 Incalu 55 R Tavella
22 Carbo 55 R Herrera
23 El Mariscal 55 X X
24 Estanislao 55 X X
25 Guarapó 55 J Cano

5ª Carrera — 1.300 Metros
(A las 17.25)

1 I Haya 55 J Gutiérrez
2 M Boy 55 H R López
3 Moineau 55 E Tadei
4 Secreteo 55 R P R'dríguez
5 King Alabaster 55 A S'bral
6 No Me Salteri 55 X X
7 Scherzo 55 X X
8 Solfino 55 R Durante
9 King Night 55 R Rutti
10 Parapoco 55 F Echagüe
11 P Negro 55 J H Figueroa
12 Tutu 55 G Botta
13 Locoloco 55 R Herrera
14 Piensa Mal 55 J Yalet
15 Queco 55 A D'Aponte
16 Silvestre 55 X X
17 Marateo 55 X X
18 Prudencio 55 M Martínez
19 Halcón Negro 55 A M'zotero
20 Squindy 55 X X
21 M Cohete 55 P Tárrago
22 Samptor 55 J Oural
23 Síncope 55 R Rodríguez
24 Smorbio 55 R Ferreyra
25 Song-Roi 55 A Sandoval

6º Carrera — 1.500 Metros
(A las 18.10)

1 C Moon 56 X X
2 Vinilicatora 55 J Torres
3 C Real 55 J Martino
4 (Tres Suertes 55 J G'érrez
5 (Fisura 55 R Herrera
6 Una In 55 P Tárrago
7 Gracia Cuá 55 J H F'eroa
8 Matinta 55 E Tadei
9 Chaumiere 55 V Centeno
10 Gamalla 55 O Barattucci

7ª Carrera — 1.200 Metros
(A las 19.—)

1 Edisma 56 J Gutiérrez
2 Brigadiera 56 E Olguín
3 Teter 56 J Torres
4 Intriga 56 R Rutti
5 Moon River 56 no correrá
6 Mousse 56 no correrá
7 Cartaginesa 56 A Real
8 Elmira 56 R Herrera
9 Calazana 56 no correrá
10 Miránbilis 56 R Tavella
11 Clodomira 56 no correrá
12 La Pandorga 56 X X
13 Carmation 56 A Pauleau
14 Belle Allure 56 A Cufré
15 Anatita 56 R Ledesma
16 Sandria 56 L Pavarini
17 Bame Bam 56 J Martino
18 Over Nice 56 C Verdasco
19 Gera 56 J Igerategui
20 Martineta 56 F Echagüe
21 Familist 56 H Perazzo

8ª Carrera — 1.400 Metros
(A las 19.45)

1 Nadop 56 J H Figueroa
2 Bum Bum 53 no correrá
3 Con Claro 53 J Mantilla
4 Tranco Largo 56 P Tárago
5 Ferson 53 X X
6 Cunning 56 R Durante
7 Don'T Sya 56 R P R'guez
9 Prey 53 C Montenegro
10 Vitulio 53 A Martínez
11 Cason 53 L A Díaz
12 Egines 56 R P Rodríguez
13 Eoroa 56 J González
14 Floubert 53 H Galeppi
15 El Chuño 56 C Buden
16 Montrouge 56 J Corso
17 Motra 53 J Martino

9ª Carrera — 1.600 Metros
(A las 20.30)

1 Le Bonheur 57 1|2 no corr
2 La Vasconia 54 1|2 P B'oso
3 Chilita 53 X X
4 Bouboulina 56 1|2 O B'ucci
5 Bibliotecaria 55 R Rutti
6 Parasiempre 52 1|2 X X
7 Petulanta 52 H Prieto
8 (Makeher 56 J Gutiérrez
9 (My Girl 54 1|2 X X
10 La Triste 53 X X
11 Extra'dinaria 53 C V'asco
12 Bogotá 56 X X
13 Abnoba 55 H Galeppi
14 Talquita 54 1|2 J H F'eroa
15 Pizarra 56 no correrá
16 Nina 54 1|2 L Angulo
17 Ganancia 51 1|2 A S'ndival
18 Misiones 56 H R López
19 La Morena 54 P Longo
20 Targa 51 1|2 D Magariño
21 Demostrativa 49 1|2 X X

Siguen las Tratativas

Siguen tratativas entre la gremial del turf y el Jockey Club, con motivo del pedido de la primera de aumentos de salarios. Ayer hubo una nueva reunión conjunta en el Departamento Provincial del Trabajo. Hay buena disposición de las partes por hallar la solución. En la fecha viaja a Buenos Aires el presidente del Jockey Club y de la Comisión de Carreras, doctor Batallán, quien además de tomar contacto con las entidades de Jockeys Clubes del Interior; también lo hará con miembros del Instituto Nacional de la Actividad Hípica. Posiblemente de allí venga la noticia' esperada que ponga fin a la grave situación por la que atraviesa el turf rosarino.

Fredo y su Velocidad

Fredo repisó en una de recta. Lo hizo muy bien, puesto que se impuso de galope. Ahora Luis Fuentes lo lleva a las de codos. Lo ha calafateado bien y como le ha salido una prueba que por cierto no es muy complicada, todo induce a considerar factible que repite haciendo valer su resteza para salir con ventajas en el pique. Decenio que viene arrimando; Elmer Gantry, que ya tuvo arrimes en cotejos similares y Bix, puesto a punto por Emilio Cazador, serán sus escollos más serios.

ALMUERCE Y CENE
EN EL
RIVIERA CLUB
Restaurant - Confitería - Bar Americano
AIRE ACONDICIONADO
SAN LORENZO 1458 T. E. 23481 ROSARIO

EL TORDILLO BRIGHTNESS INDICADO EN LA INICIAL

No tendrá Brightness gran carta de triunfo en la carrera inicial del domingo a su piloto habitual. Ahora lo conduce Raúl Bayardi. Los que toman parte en la jornada oficial y sus probables montas son:

1a. CARRERA — 1.200 metros
A las 12.30
(Comienza la primera apuesta doble)

1 1 Billfish 55, H. López
2 2 (Brightness 55, Bayardi
3 (Charval 55, X. X.
3 4 Danan 55, H. Libré
4 5 Don Teledo 55, Carballa.
5 6 El Falso 55, N. Asito
6 7 El Porfi 55, X. X.

2a. CARRERA — 1.200 metros
A las 13.05
(Complementa la primera apuesta doble)

1 1 (Asturianita 57, H. Libre
2 (Antea 55, P. Maldonado
2 3 Chilita 55, R. Rodríguez
3 4 (Drop of Gold 55, Angel Barattucci
5 (Honey Sweet 55, Funes
4 6 Faina 55, L. Carballada
5 7 Yerbaza 54, De Felippi
6 8 Rancha Da 51, dudosa

3a. CARRERA — 1.200 metros
A las 13.50
(Comienza la apuesta triple)

1 1 Acudo 56, F. Rojas
2 Alertado 56, A. F. Merli
2 3 Afgano 56, X. X.
4 Froth 56, P. Maldonado
3 5 Alfín 56, R. Galloso
6 Examen 56, N. Asito
4 7 Bix 56, H. Libré
8 Doble Equis 56, X. X.
5 9 Decenio 56, Carballada
10 E. Gantry 56, R. López
6 11 Estropajo 56, H. Figueroa
12 Fredo 56, A. Fusi
13 Le Churrito 56, H. López

4a. CARRERA — 1.200 metros
A las 14.30
(Continúa la apuesta triple)

1 1 H. Power 57, Barattucci
2 2 Reflejo 57, F. Cáceres
3 3 Shiny Boy 57, H. Libré
4 Faulkner 51, X. X.
4 5 Iñaki 55, S. Pires
6 Testudo 51, R. Galloso
5 7 Naco Porá 55, R. Bayardi
8 Dampezzo 54, no correrá
6 9 Ubicuo 55, J. Zubiri
10 Owen 54, E. Galarza

5a. CARRERA — 1.800 metros
A las 15.15
(Complementa la apuesta triple)

1 1 Beligerante 61, J. Farias
2 Somático 54, H. Libré
2 3 Karimito 59, De Felippi
4 Sachungo 54, R. Bayardi
3 5 Sigaver 57, A. Barattucci
4 6 Suspiro 57, N. Asito
7 Tartán 53, P. Maldonado
5 8 M. Records 56, R. Galloso
9 Medoc 54, H. Figueroa
6 10 (Amestoy 54, H. López
11 (Honorario 54, J. Nicolini

6a. CARRERA — 1.200 metros
A las 16.—
(Comienza la segunda apuesta doble)

1 1 Gustito 56, N. Asito
2 Red Dragón 56, Baratt.
2 3 Huanque 56, X. X.
4 Mandolín 56, P. Maldon.
3 5 Marcio 56, H. López
6 Umbroso 56, R. Bayardi
4 7 Martucho 56, X. X.
8 Rancho y Riña 56, Fusi
9 Rianlito 56, H. Figueroa
5 10 Monteforte 56, X. X.
11 Nason 56, A. F. Merli
6 12 Recodo 56, R. Galloso
13 Relmo 56, H. Canelo

7a. CARRERA — 1.200 metros
A las 16.45
(Complementa la segunda apuesta doble)

1 1 Cavalheiro 57, H. López
2 Prominente 57, Ballaco.
3 Viejo Yacaré 57, J. Zubiri
2 4 Bocleto 57, X. X.
5 Capísimo 57, X. X.
6 Turolino 57, Carballada
3 7 Calamaco 57, H. Libré
8 Veo Veo 57, X. X.
9 Algarrobal 55, Rodríguez
4 10 Beltrán 57, N. Quinteros
11 El Calabrés 57, Galloso
12 Rancho Pay 57, A. Fusi
13 Briquet 55, O. Casadidio
5 14 (Calcufurá 57, H. Libré
15 (Siútico 57, A. Barattucci
16 Condecorado 57, Gómez
17 Cachalín 55, N. Asito
6 18 (Justiciero 57, J. Funes
19 (Saladeño 57, A. Merli
20 Escobal 55, X. X.
21 El Marsellés 55, X. X.

8a. CARRERA — 2000 metros
A las 17.30

1 1 D. Pincha 57, R. Galloso
2 Sinfín 57, J. Nicolini
2 3 Ludlow 57, F. Rojas
4 Netsuke 55, X. X.
5 Brabante 53, Magistral
3 6 Satanín 57, J. Zubiri
7 Puesto Blanco 52, X. X.
4 8 Gran Piloto 55, N. Asito
9 Caracala 50, dudoso
5 10 Nyandar 55, H. López
11 Conciente 53, Barattucci
6 12 Picotón 54, De Felippi
13 Melancólico 52, Figueroa

Falstaff ya Ensaya

Se viene recuperando Falstaff. Ya se lo camina en la cancha. Su preparador ha informado que lo llevará liviano para intensificarle luego en el entrenamiento para hacerlo cumplir la reprise en el mes de setiembre. Lo presentarán el día 20 de ese mes en el clásico "De Honor" que se disputará en 2.500 metros con una prima al vencedor de $ 120.000 ley 18.188.

EDICTOS - SUCESORIOS - REMATES

REMATE POR HUGO WALTER MUSCIO

Por disposición del Juzgado de Paz Letrado de la Tercera Sección, el secretario que suscribe hace saber: Que en los autos caratulados "Best S. A. c| Otros, s|.Ejecución d ePrenda, se ha dispuesto que el martillero Hugo Walter Muscio, venda en pública subasta, el día 2 de julio de 1970, a las 16 horas y sobre el mismo, Un lote de terreno, con todo lo edificado clavado y plantado, situado en esta ciudad designado como lote número 3 A (Tres A) en el plano archivado en el registro General de Propiedades bajo el número 27961 del año 1961, de acuerdo al mismo, dicho lote está ubicado en la calle Ricardo Gutiérrez (antes Entre Ríos) número 634, entre las de Franjuy) o Ingeniero Luis B. Lasisco de Miranda (antes Juporte (antes Nueve de Julio) a los 21 metros de calle Francisco de Miranda hacia el Oeste; compuesto de 5.70 metros de frente al Sur 16.62 metros de fondo, encerrando una superficie de Noventa metros mil novecientos veintiseis centímetros cuadrados (90.1926 mts2.) lindando al Sur con calle Ricardo Gutiérrez; al Oeste con el lote del señor Andrés Lopes de Marturana; al Norte con el lote Tres B del mismo plano y al Este con el señor Andrés López de Marturana. La edificación construida en dicho lote de terreno, consta de un living, cocina, un dormitorio grande, baño de material y un galpón reducido de chapa en buen estado de conservación. Resultando del informe del Registro General que consta la inscripción de Dominio Tomo 275-C, folio 1763, número 58.801 del año 1961, a nombre de la parte demandada, registrando un embargo por la suma de $ 10.585 m|n. con más $ 3.000 m|n. en favor de la parte actora por lo que se promueve esta subasta y además registra una hipoteca por la suma de pesos ley 18.188 Ocho mil seiscientos pesos en favor del señor Juan Raineri. Que dicho bien saldrá a la venta con la base de $a. 5.540 A.I.I., que de no haber posturas, diez minutos después se procederá a una segunda subasta con una retasa del 25 % en la base (artículo 496 C. P. Civ.) o sea que saldrá a l aventa a $a. 4.155.— y de no haber posturas, pese a la retasa seguidamente se procederá a su venta en tercera subasta sin base al contado y al mejor postor, el inmueble se encuentra ocupado. En el acto del remate. Seña 10 % y comisión de ley al martillero en efectivo a cargo del comprador, única documentación copia de la escritura e informes de la Dirección de Rentas y Registro de la Propiedad agregados al expediente. Publicación de edictos por el término de ley en el "Boletín Oficial" y diario CRONICA. No se admiten reclamos luego de la subasta. Rosario, junio 18 de 1970. Lo que se hace constar a los fines legales. Raúl A. Ragazzo, secretario.
4859 24|6 al 26|6|1970

REMATE POR EDUARDO B. AGUIRRE

Por disposición señor Juez Civil Comercial de la 6ª Nominación, secretaría suscribe hace saber: autos "Notarpas Quale Wilfredo H. y Otro c|.Otro - apremio" Expediente 2413|67 y 2970' ha dispuesto que martillero señor Eduardo Benito Aguirre remate día dos (2) de julio de mil novecientos setenta (1970) a las catorce (14) horas desde local de la Cooperativa Agropecuaria de la localidad de Alcorta, sin base, contado y mayor postor, los animales bobinos siguientes: (32) treinta y dos animales vacunos (vacas) Holando Argentina: (1) un toro Holando Argentino; (11) once vaquillonas Holando Argentina; (8) ocho terneros de destete; (5) cinco terneros mamones; (1) un yeguarizo oscuro, con las marcas que constan en autos y que podrán ser revisados por los interesados en el lugar donde se encuentran en dicha Cooperativa de Alcorta. Los certificados respectivos deberán ser res. Los animales se venden en cuestionados por los compradores el estado en que se encuentran.

no admitiéndose después del remate reclamo de ninguna clase. Todo comprador abonará al martillero en el acto de la subasta y en dinero efectivo el importe total de su compra y la comisin de ley que es a su cargo. Lo que se hace saber a sus eectos. Rosario, secretaría, junio 17 de 1970. María Elena Barraco Mármol, secretaria.
4858 24 al 28|6|1970

REMATE POR ROMEO R. MEDINA

Por disposición del Sr. Juez de Primera Instancia Civil y Comercial de la Cuarta Nominación de la ciudad de Rosario, la secretaría que suscribe hace saber que en los autos caratulados "Germán Juan Forchino y Alfredo José Forchino - Concurso Civil" se ha dispuesto que el martillero Sr. Romeo R. Medina proceda a vender es pública subasta el martes 30 de junio actual a las 10 horas y días siguientes hasta terminar en el establecimiento de Forchino Hermanos situado en la zona rural al Sudoeste del Distrito Carrizales, Estación Clarke (Sta. Fe), sin base y al mejor postor los siguientes bienes pertenecientes a este juicio: Un equipo matayuyos marca "Triunfo"; una zaranda para cernir semilla de lino; una sembradora a vuelo con dos equipos para siembra de alfalfa acoplados a la misma; una moledora de cereales; cuatro chapas de rastra de caños; una chata de madera de lapacho; un rolo desterronador de cuatro cuerpos marca "Rosso", usa guadañadora marca "Mc Cormick" Nº 1475 a tracción a sangre; tres cuerpos de rastra, un lote de hierro lastre; un carro para lechero; cinco postes de cemento; cuatro postes de ñandubay; un rastrillo a tracción a sangre; un tanque depósito para gasoil, capacidad dos mil litros; un tanque depósito para gasoil, capacidad siete mil litros; un banco de carpistero de madera dura 60x250 m.; un armario con herramientas de carpintería; una fragua para herrería; una bigornia de 90 kilos; una morsa; dos rollos de alambre liso; una báscula marca HP capacidad seiscientos kilos; Trece tanques de chapas, capacidad 200 litros c|u.; un carpidor triple a tracción a sangre; 135 postes de quebracho de primera calidad; veiste postes de quebracho de segunda calidad; un juego de comedor enchapado en madera, seis sillas tapizadas, aparador y bayoud con herrajes de bronce; una araña de bronce de cinco focos; una caja fuerte marca na de hierro y acero; un barril para agua, móvil de hierro, capacidad 400 litros; 28 tarros para lechero. capacidad 50 litros; una rastra de seis cuerpos con balanzón para arrastre; una rastra de ocho cuerpos con palancas asentadas sobre neumáticos; con balanzón marca "Funcas" para ser tirada con tractor; dos caballos y tres yeguas para trabajo de campo; res toros de raza Holando Argentino, dos puros de pedigree y uno por cruza; tres animales porcinos hembras, un porcino padrillo PP y cuatro porcinos borregos; un lote de 32 ovinos de distintas edades y sexo. Los bienes estarán en el establecimiento mencionado donde los interesados podrán examinarlos y se advierte que una vez efectuada la subasta no se atenderán reclamos por ningún concepto. Los que resulten compradores deberán pagar en el acto el importe de su compra más la comisión de remate que establece la ley. Todo lo que se hace saber a los efectos por derecho hubiere lugar. Rosario, secretaría 18 de junio de 1970. Gladys N. Alegre, secretaria.
4856 24 al 29|6|1970

REMATE POR N. E. GUTIERREZ SAINT-GIRONS

Dispuesto Juez Primera Instancia Civil y Comercial Quinta Nominación en autos "Tosticarelli Luis c|Otro s|.Juicio Ejecutivo" el martillero N. E. Gutiérrez Saint-Girons rematará el domingo 5 de julio próximo, 10.30 horas en la calle España 1811 de la ciudad de Casilda un lote de terreno con edificado clavado y plantado, sito en la ciudad de Casilda, departamento Caseros, provincia de Santa Fe, comprendido en la sección "A" manzana 31 del plano oficial de la ciudad y que es el lote "1-A" del plano aprobado número 15.192|57, ubicado en la calle España 1811 a los 8.35 metros de la calle Estanislao Zeballos hacia el Nor-Oeste y a los 70.25 metros de la calle Dante Alighieri hacia el Sur-Este, compuesto de 9.69 metros de frente al Nor-Este sobre calle España por 21.14 metros de fondo, lindando al Nor-Este con calle España, al Nor-Oeste y al Sur-Oeste con el señor Juan A. Busso y al Sur-Este con el lote "1-B", encerrando una superficie de 204.8466 metros2. y estando su dominio inscripto en el tomo 102, folio 484, número 101.361, finca 10.704. Base: 6.100 $a., retasa del 25 por ciento y sin base. Inhibiciones: al tomo 80 I. folio 1485 al tomo 80. I. folio 1967 número número 101.621 por 615.12 $a.: ro 118539 por 500 $a.: al tomo 80 I. folio 3574 número 158.292 por 13.350.30 $a.: al tomo 80 I. folio 3575, número 153.292 por 3.745.44 $a.: al tomo 81 I. folio 3177 número 158.088 por 457.12 $a. Embargo el que origen secretaría para su revisión. gina esta subasta. Expediente títulos en autos, no admitiéndose reclamos posteriores al remate por falta o insuficiencia del mismo. Seña 10 por ciento, comisión ley 3 por ciento. Hácese saber a sus efectos. Secretaría, 23 de junio de 1970. Gladys Smythies, secretaria.
4858 24 al 26|6|1970

Por disposición del señor Juez en lo Civil y Comercial de la 5ª Nominación, el secretario que suscribe hace saber que en el juicio seguido por Bosch, José Jorge y Otros c|.Sucesores de Luis David José María Bourlier sobre Ejecución Hipotecaria (Exp. Nº 3158 año 1969) se ha dictado el auto del tenor siguiente: "Nº 283. Rosario, 11 de marzo de 1970. Y vistos: Lo solicitado y atento lo dispuesto por el art. 511 del Código de Procedimientos Civiles; y resultando del informe del Registro General que consta anotado el dominio a nombre de la parte demandada e inscripta también la hipoteca que se ejecuta. Cítese al deudor y terceros adquirentes si los hubiere, a sus sucesores o administrador provisorio de la herencia, o al representante legítimo en caso de concurso, quiebra o incapacidad; por edictos que se publicarán en el "Boletín Oficial" y CRONICA por el término de cinco días, en cinco veces, a fin de que dentro de los cinco días subsiguientes a la última publicación, abonen el crédito que se reclama de $ 17.000 ley 18.188, más sus intedeses y costas, estimadas provisoriamente en la suma de $ 5.100 ley 18.188 pesos de igual moneda; u oponga excepción legítima, bajo apercibimiento de dictar sentencia en rebeldía y darlos por notificados de cualquier resolución o providencia posterior. Sin perjuicio de la citación por cédula. Insértese, hágase saber y repóngase. Fdo. Balano. Smythies". El inmueble que se ejecuta está ubicado en Av. Wheelwright 1787, qinto piso, departamento tercero, ciudad. Rosario, 18 de junio de 1970. Gladys Smythies, secretaria.
4857 24 al 30|6|1970

REMATE POR ANTONIO J. BALBAZONI

Por disposición Juez primera Instancia Civil y Comercial, décima Nominación a cargo doctora Lidia Barragán de Balgorri, secretaría infrascripta, hace saber en autos: "Fracchia y Chasset SRL. c| Otro s| Ejecución de Prenda - (Exp. 2062 - año 1969), que martillero señor Antonio J. Balbazoni, procederá a vender judicialmente, el día lunes 6 de julio próximo, 1970, a las 15 horas el siguiente bien: Un techo metálico colocado en local interno de calle Ituzaingó Nº 4056 de esta ciudad, compuesto de 8.66 por 7.50 metros, marca Fracchia y Chasset SRL Nº 832. Venta a la vista, estado en que se encuentra, con advertencia de no aceptar reclamaciones de ninguna naturaleza una vez efectuada la subasta. Base en primera subasta $ 156.800 m|n. (Ley 18.188 pesos 1.568). De no haber postores por la misma, seguidamente se efectuará una segunda subasta, que será sin base, mejor postor. En ambos casos, pago contado, precio compra más comisión de ley. Gastos desarme, traslado u otros si los hubiere a cargo adquirente. Todo lo que se hace saber a efectos legales. Secretaría, Rosario, junio 15 de 1970. Martha Colombini, secretaria.
4846 . 24 al 26|6|70

El señor Juez del Tribunal Colegiado de Juicio Oral de Rosario hace saber al señor Raúl Guillermo Virgill, que en los autos caratulados: "López, Juan c| Casce, Guillermo y Otro s| Daños y Perjuicios", se ha dictado el auto del tenor siguiente: "Nº 1553. Rosario, 27 de noviembre de 1968. Y Vistos: Las presentes actuaciones caratuladas: "López Juan c| Casce, Guillermo y Otro s| Daños y Perjuicios" (Expte. Nº 1025|68); Resuelvo: Tener al doctor Artemio Raúl Ferreyra, por presentado, con domicilio constituído y en el carácter acreditado a mérito del poder que presenta y se agrega, juntamente con el sellado y demás documentación adjunta. Resérvese en secretaría los sobres que se acompañan. Por iniciada la presente demanda. Cítese y emplácese a la parte demandada para que dentro del término de veinte días comparezca a estar a derecho y conteste la demanda, bajo apercibimiento del art. 551 del C. P. Civiles, con entrega de las copias por intermedio del empleado notificador. Por ofrecida la prueba. Bajo la fianza ofrecida que se acepta y se extenderá en acta, trábese el embargo solicitado, por la suma de Noventicuatro mil ochocientos cuarenticuatro pesos nacionales, con más la de Treinta mil pesos nacionales, que se estiman provisoriamente para intereses y costas. A sus efectos líbrese el pertinente mandamiento al señor Oficial de Justicia a quien se le acuerdan todas las fa. petitorio, ofíciese. Juez de Trá. cultades de ley. Al punto 5) del Martes y viernes para notifica. mite: doctor Oscar R. Machello. ciones en la Oficina. Notifiquen: Carro y|o Mata. Insértese, agréguese copia en autos y hágase saber. Fdo.: Machello - Juez del Trámite". Se hace saber a los fines que hubiere lugar. Secretaría Rosario, 23 de marzo de 1970. Juan Manuel Flaherty, secretario.
4852 - 24 al 26|6|70

Por disposición del señor Juez de primera Instancia en lo Civil y Comercial de la undécima Nominación, se hace saber que en el Expte. Nº 1120|70, caratulado: "Cengarle Atilio c| Sucesión de don Dante Baldino y|o sus herederos - Cobro de pesos", se ha dictado el decreto que dice: "Rosario, 29 de mayo de 1970. Por presentado, con domicilio constituido y en el carácter acreditado en autos. Por iniciada la acción que expresa, cítese y emplácese a la demandada para que comparezca a estar a derecho dentro del término y bajo los apercibimientos de edictos por el término de ley ley, a cuyos efectos publíquense en el Boletín Oficial y diario CRONICA (art. 597 del C. P. C.). Agréguese la documental acompañada. Notifiquen los oficiales y|o auxiliares del Juzgado. L. Beltramino. A. Santi". Lo que se hace saber a sus efectos. Rosario, 12 de junio de 1970. Aurora M. Santi, secretaria.
4850 _ 24 al 26|6|70

Por disposición del señor Juez de 1ª Instancia en lo Civil y Comercial de la 4ª Nominación el secretario que suscribe hace saber que don Néstor Alberto Bogino libreta de enrolamiento Nº 6.259.018, argentino, soltero, hijo de Sebastián Domingo Pedro Bogino y de Celia Amanda Avistía, nacido en San José de la Esquina, Dep. Caseros, Pcia. de Santa Fe, el 23 de abril de 1945, domiciliado en San José de la Esquina ha solicitado su inscripción en la matrícula de Escribanos. Lo que se hace saber a sus efectos. Rosario, junio 12 de 1970. Gladys N. Alegre, secretaria.
4793 15 al 26|6|1970

LEY 11.867

A los efectos de la ley 11.867 se hace saber que Juan Gabriel Jalingnier domiciliado en Güemes 2341, vende a doña Blanca Novelli de Oroño su negocio de almacén situado en calle Güemes 2341 de Rosario. Reclamos al procurador Agustín Rodríguez Araya, Santa Fe 1261, 3º Piso. Oficina 304 de Rosario.
4815 22 al 26|6|1970

Por disposición del señor juez de Comercio de la primera Nominación secretaría Registro Público de Comercio, el secretario que suscribe hace saber a sus efectos que el señor Horacio Argentino Menéndez, argentino, mayor de edad, soltero, domiciliado en la avenida Pellegrini Nº 172, de esta ciudad de Rosario, ha solicitado su inscripción en la matrícula de rematador, en esta Segunda Circunscripción Judicial. Rosario, 19 de junio de 1970. Rogelio Ditaranto, secretario.
4824 - 22 al 26|6|70

Por disposición del señor Juez de primera Instancia en lo Civil y Comercial de la quinta Nominación de Rosario, la secretaría que suscribe hace saber: Que en los autos caratulados: "Bidussi, Beatriz Aida c: Alfredo Somoza - Ejecución Hipotecaria" se ha dictado el auto del tenor siguiente: "Nº 1383. Rosario, junio 17 de 1970. Y Vistos: Lo solicitado y atento a lo dispuesto por el artículo 511 del Código de Procedimientos Civiles y resultando del informe del Registro General que consta anotado el dominio a nombre de la parte demandada y también inscripta la hipoteca que se ejecuta. Cítese al deudor y terceros adquirentes si los hubiere, a sus sucesores o administrador provisorio de la herencia o al representante legítimo en caso de concurso, quiebra o incapacidad, por edictos que se publicarán en el Boletín Oficial y CRONICA por el término de cinco días, en cinco veces, a fin de que dentro de los cinco días subsiguientes a la última publicación, abonen el crédito que se reclama de pesos Ley Nº 18.188 Cinco Mil Setecientos con más sus intereses y costas, estimados provisoriamente en la suma de Un mil setecientos pesos de igual moneda u oponga excepción legítima, bajo apercibimiento de dictar sentencia en rebeldía y darlos por notificados de cualquier resolución o providencia posterior. Insértese, hágase saber y repóngase. Carlos Ricardo Badano. Gladys Smithies. o que se hace saber a sus efectos y en consecuencia cito por el término de cinco días bajo apercibimientos del artículo 511 del Código de Procedimientos Civiles, al deudor, a sus sucesores o representante legítimo, como a los terceros adquirentes si los hubiere, del inmueble sito en esta ciudad señalado con el número 581 de la calle Colombia, cuyo dominio consta inscripto a nombre de Alfredo Somoza, al Tomo 254 folio 96 Nº 101860 finca 1299935 Dpto. Rosario. Rosario, junio 22 de 1970. Gladys Smithies, secretaria.
4848 - 23 al 29|6|70

Por disposición del señor Juez de primera Instancia en lo Civil y Comercial de la quinta Nominación de Rosario, la secretaría que suscribe hace saber: Que en los autos caratulados: "Vedovaldi de Bessone, Rosa contra Jorge Omar Borzone s| Desalojo - Apremio" se ha ordenado se cite y emplace a la señora Rosa Vedovaldi de Bessone, para que comparezca a estar a derecho dentro del término y bajo los apercibimientos de ley. Rosario, 30 de abril de 1970. Gladys Smythies, secretaria.
4836 _ 23 al 25|6|70

Por disposición del señor Juez de primera Instancia en lo Civil y Comercial de la quinta Nominación de Rosario, la secretaría que suscribe hace saber: Que en los autos caratulados: "Vedovaldi de Bessone, Rosa c| Adán Fucci s| Apremio" se ha ordenado se cite y emplace a la señora Rosa Vedovaldi de Bessone, para que comparezca a estar a derecho dentro del término y bajo los apercibimientos de ley. Rosario, 30 de abril de 1970. Gladys Smythies, secretaria.
4837 _ 23 al 25|6|70

El señor Juez de primera Instancia en lo Civil y Comercial de la quinta Nominación hace saber que en los autos "Catelli, Baldivia - s| Venia Judicial", se ha dispuesto citar a don José Vitetta para la audiencia del día 30 del corriente a las 9 horas haciéndosele saber que la actora ha solicitado autorización judicial a los fines del art. 1277 del Código Civil para proceder a la venta del inmueble ubicado en la calle Constitución entre las de La Paz y Viamonte de esta ciudad, el que encierra una superficie total de ciento cuarenta metros cuadrados, dieciocho decímetros cuadrados cuyo dominio se encuentra inscripto al Tomo 321, Folio 32, Nº 122451 del Registro General de Rosario. Esta citación se realiza por edictos que se publicarán por tres veces. Rosario, 18 de junio de 1970. Gladys Smythies, secretaria.
4834 - 23 al 25|6|70

CESION DE CUOTAS DE S. R. L.

A los efectos que por derecho hubiere lugar, se hace saber que doña Rosa Gallia de Trossello e Isabella Trossello, han vendido a don Luis Antonio, la parte proporcional indivisa que correspondía a las mismas sobre las 1.667 cuotas de capital, que tenían en la firma Fundiciones Eléctricas de Aceros Reno S. R. L., inscripta al Tomo 121, Folio 2395 Nº 772. Fijan domicilio: Córdoba 1110, Piso 10, of. 1001. Carlos Jorge Corbella, secretario.
4838 . 23 al 29|6|70

Por disposición de la señora Jueza primera Instancia en lo Civil y Comercial de la décima Nominación de la ciudad de Rosario, doctora Lidia Barragán de Baigorri, secretaría Martha Colombini, cita, llama y emplaza a los herederos, acreedores y legatarios que se consideren con con derecho a los bienes dejados por don Celestino Tosoni, los diez días en los autos cara- para que comparezcan dentro de tulados "Tosoni, Celestino - Declaratoria de herederos". Secretaría, 22 de junio de 1970. Martha Colombini, secretaria.
4832 - 23 al 25|6|70

Por disposición señor Juez de primera Instancia Civil y Comercial de la cuarta Nominación, la secretaría infrascripta hace saber: Que en autos caratulados "Luciano Fiscarelli - Concurso Civil", se ha prorrogado la audiencia designada en autos del día 5 de junio próximo pasado para el día 6 de julio próximo a las 10 horas a los fines de la verificación y graduación de créditos. Lo que se notifica a sus efectos. Secretaría, Rosario, 19 de junio de 1970. Gladys N. Alegre, secretaria.
4833 - 23 al 25|6|70

LEY 11.867

A los efectos de la ley Nº 11.867 se hace saber que el Sr. Roberto Brasca, vende a los señores Juan y José Capello, el negocio de Bar, Comedor y Venta de Cigarrillos y Golosinas ubicado en Ruta Nacional Nº 9 en el Pueblo Armstrong, departamento Belgrano, Pcia. de Santa Fe. Reclamos al escribano Juan José Cuffia, San Martín 1536. Armstrong (Santa Fe)
4795 19 al 25|6|1970

Por disposiciones del Sr. juez de primera Instancia en lo Civil y Comercial de la 6ª Nominación, el Secretario que suscribe hace saber que en los autos caratulados: "Oclander de Drisun, Sara y Otra c| "Tomás Carrero" Sociedad en Comandita por Acciones. Ejecución Hipotecaria" que tramitan por ante dicho Tribunal, se ha dictado el auto del tenor siguiente: "Nº 2105. Rosario, junio 11 de 1960. Y Vistos: Lo solicitado y atento a lo dispuesto por el artículo 511 del Código de Procedimientos Civiles; y resultando del informe del Registro General que consta anotado el dominio a nombre de la parte demandada y inscripta también la hipoteca que se ejecuta. Cítese al deudor y terceros adquirentes si los hubiere, a sus sucesores o administrador provisorio de la herencia, o al representante legítimo en caso de concurso, quiebra o incapacidad: por edictos que se publicarán en el "Boletín Oficial" y CRONICA por el término de cinco días, en cinco veces, a fin de que dentro de los cinco días subsiguientes a la última publicación, abonen el crédito que se reclama de Treinta mil pesos ley 18.188 más sus intereses y costas, estimadas provisoriamente en la suma de Novecientos pesos ley 18.188 pesos de igual moneda; u oponga excepción legítima, bajo apercibimiento de dictar sentencia en rebeldía y darlos por notificados de cualquier resolución o providencia posterior. Sin perjuicio de la citación por Cédula. Insértese, hágase saber y repóngase. Déjese copia y hágase saber. (Oclander de Drisun Sara c' "Tomás Carrero" Soc. C. P. A. _ Ejecución Hipotecaria). Mercedes Ghio. María Elena Barraco Mármol". Lo que se hace saber a sus efectos. Rosario, 15 de junio de 1970. María Elena Barraco Mármol, secretaria.
4802 _ 19 al 25|6|70

El señor juez de primera Instancia de la octava Nominación de Rosario en lo Civil y Comercial hace saber que en los autos caratulados: "Gastaldi Francisco Miguel c| Juan Rosa Ruiz - Ejecución hipotecaria", se ha dictado la providencia del tenor siguiente: "Rosario 7 de noviembre de 1969. Por presentado con domicilio constituido y en el carácter invocado, a mérito del poder acompañado que se agrega a autos. Por deducida la presente acción de ejecución hipotecaria contra don Juan Rosa Ruiz. Líbrese oficio al señor Director del Registro General a tenor de lo dispuesto por el art. vese en secretaría la documen- 510 del C. de P. Civiles. Resér- tación acompañada agregándose copia a autos juntamente con la escritura hipotecaria acompañada. Martes y viernes para notificaciones en la oficina. Notifiquen indistintamente los señores Rodríguez o Pozzi. Gómez. Ante mí: Siryi". "Nº 2455. Rosario 11 de noviembre de 1969. Y Vistos: Lo solicitado, trábese embargo sobre el inmueble motivo de la presente acción hasta cubrir la suma reclamada con más la de $ 180.000 nacionales estimados provisoriamente para intereses y costas, librándose el correspondiente oficio al Registro General de Propiedades. La medida ha sido solicitada por el Pr. Azarian Cohen con domicilio en calle Rioja 1631 de esta ciudad. Insértese, hágase saber y repóngase. Gómez. Ante mí: Siryi". "Rosario 17 de abril de 1970. Agréguese el oficio acompañado. Cítese a la parte demandada por edictos que se publicarán en el "Boletín Oficial" y diario CRONICA. Quiroga Ante mí: Siryi". En consecuencia se cita al deudor y terceros adquirentes si los hubiere, a sus sucesores o administrador provisorio de la herencia o al representante legítimo en caso de concurso, quiebra o incapacidad, a fin de que dentro de los cinco días subsiguientes a la última publicación, abonen el crédito que se reclama de seis mil pesos más sus intereses y costas estimadas provisoriamente en la suma de Un mil ochocientos pesos; u opongan excepción legítima bajo apercibimiento de dictar sentencia en rebeldía y darlos por notificados de cualquier resolución o providencia posterior. Lo que se le hace saber a los fines de derecho. Secretaría, junio 9 de 1970. Haydée Susana Siryi, secretaria.
4789 - 19 al 25|6|70

REMATE POR EDUARDO E. PEREYRA

Por disposición del señor Juez 1ª Instancia Civil y Comercial Cuarta Nominación, secretario suscripto hace saber: Que en los autos caratulados "Wernicke Federico, Enrique Ibáñez y Pilar Amalia Balseiro de Ibáñez c|.Otro - Ejecución Hipotecaria", dispúsose que el martillero don Eduardo Enrique Pereyra venda en subasta pública el día miércoles 8 de julio de 1970 a las 15 y 30 horas, en la misma propiedad, cuya ubicación se describe en el presente, sirviendo de base la suma de $ 8.740.— ley 18.188 (avalúo Impuesto Inmobiliario), contado y al mejor postor, el siguiente inmueble: Un lote de terreno, con todo lo en él edificado, clavado y plantado, situado en la localidad de Pérez, departamento Rosario, provincia Santa Fe, designado como lote Uno "a" de la manzana Nº 8 en el plano especial de subdivisión inscripto en el Reg. Gral. Prop. bajo el Nº 36807, ubicado en la calle Bartolo Morelli a los 24.10 metros del boulevard San Martín hacia el Noroeste, compuesto de 10.90 metros de frente al Noreste por 20.05 metros de fondo en su lado Noroeste y 20 metros de fondo en su lado Sudoeste, formando una superficie total de 218.25 metros cuadrados y lindando: al Norte con la calle Bartolo Morelli, al Noroeste con las vías del Ferrocarril Nacional Gral. B. Mitre, al Sudoeste con parte del lote Dos y al Sudeste con el lote Uso "b" del mismo plano. Del informe del Registro General de Propiedades se desprende que el dominio se encuentra inscripto al tomo 283 E, Folio 1174, Nº 79920, finca 103752, departamento Rosario, y que el inmueble reconoce los siguientes gravámenes: Hipoteca a favor de Federico Wernicke, Enrique Ibáñez y Pilar Amalia Balseiro de Ibáñez, por la suma de $ 1.350.000.— m|n. inscripta al tomo 353 B, folio 141, Nº 118599; hipoteca a favor de José Sanan e Hijos S.A.C.I.F.I.A.G. por la suma de pesos 1.200.000 m|n. inscripta al tomo 371 B, folio 50, Nº 132891, y los siguientes embargos: a) Tomo 78 E, folio 1358 Nº 127200 ordenado Juzg. Civ. Com. 1ª Nom. autos "Benzo Camilo c|.Otros - Ejecutiva" hasta cubrir pesos 356.486.— m|n. más $ 100.000.— m|n. para costas; b) Tomo 78 E. folio 3729 ordenado por Juzg. 1ª Inst. Civ. Com. 6ª Nom. autos "Piattini López orge c|.Otros - Cobro de pesos" hasta cubrir pesos 350.000.— m|n.; c) Tomo 78 E. folio 4282, ordenado por Juzg. Civ. Com. 4ª Nom. autos "Repetto Pedro Santiago c|.Otros - Demanda Ejecutiva" hasta cubrir la suma de $ 300.000 m|n.; d) Tomo 79 E. folio 1495 ordenado por Juzg. Paz Letr. 4ª Secc. autos "Cassis Jorge c. Otros - Prepara vía ejecutiva" hasta cubrir $ 890.— ley 18.188. Además existe un oficio sobre busca y embargo entrado bajo Nº 133538 año 1969, ordenado por Juzg. Civ. Com. 5ª Nom. autos "Jubenal SRL c|.Otros - Prepara vía ejecutiva" hasta cubrir $ 142.550.— m|n. más $ 35.000.— m|s. para costas. Constancia de títulos en autos en la escritura hipotecaria (art. 515 Cód. Proc.) para que los interesados puedan revisarlos, previniéndose que luego de realizado el remate no se atenderán reclamaciones por falta o insuficiencia de títulos. El comprador entregará al rematador en el momento de la adjudicación el diez por ciento del importe del precio de venta más el tres por ciento de comisión de ley, todo en dinero efectivo. El saldo de la compra deberá ser depositado al ser aprobado el remate. Lo que se hace saber a sus efectos. Rosario, 19 de junio de mil novecientos setenta. Gladys N. Alegre, secretaria.
4831 28 al 25|6|1970

Oneto Gaona Reasume hoy

C. FEDERAL, 25. (AP.) — En la fecha reasumirá sus funciones el interventor en la Asociación del Fútbol Argentino, doctor Juan Martín Oneto Gaona, luego de haber participado en el congreso de la FIFA celebrado el martes último en México. Oneto Gaona permanecerá en el cargo hasta que el nuevo presidente de la Nación considere la renuncia que oportunamente le elevara, luego del alejamiento del teniente general Juan Carlos Onganía.

Al respecto, y además de la posición adoptada por los clubes Newell's Old Boys, Rosario Central, Gimnasia y Esgrima e Independiente, respaldando la continuidad del actual interventor también se habrían pronunciado en idéntico sentido los representantes de 17 ligas del interior del país, quienes han hecho llegar esa expresión de deseos al nuevo presidente de la República.

CHEQUE A CUENTA

C. FEDERAL, 25. (AP). — La comisión directiva de Platense le entregó al director técnico del plantel profesional de fútbol, Federico Pizarro, un cheque por cinco millones de pesos para ser repartido ese importe entre los jugadores.

El cheque tiene fecha de vencimiento el 10 de julio y fue entregado ante la solicitud de los jugadores de que se les abone parte de los salarios atrasados.

RECAUDACIONES

C. FEDERAL, 25. (AP.) — Boca Juniors sigue encabezando con toda comodidad la tabla de recaudaciones del campeonato Metropolitano de fútbol, una vez completada su décimosexta fecha.

Boca recaudó un total de 325.796,38 pesos y es seguido por su tradicional rival, River Plate, con 253.966,33. Tras ellos se encuentran Independiente, con 252.278,40, San Lorenzo de Almagro, 226.627,02 y Huracán, con 179.370,11.

En el 6º lugar figura Gimnasia y Esgrima de La Plata con 168.031,77, séptimo es Newell's Old Boys, 161.947,93 décimosegundo, Rosario Central, 132.283,71, décimotercero Estudiantes de La Plata 128.105,32 y décimoctavo Colón, 88.083,91.

En los tres últimos puestos se encuentran Lanús, con 77.823,36, Los Andes 77.755,87 y Unión con 72.166,96 pesos.

Una vista de la magnífica pista del Club Hípico General San Martín, dotada de todos los elementos, que la convierten en una de las principales del país.

EL HIPICO SAN MARTIN CELEBRA CON JUBILO SU 35º ANIVERSARIO

Con todo júbilo se apresta a celebrar su 35º aniversario la entidad hípico deportiva más antigua del interior del país. No referimos al Club Hípico "General San Martín" que nació gracias al impulso de un reducido número de personas vinculadas al Club de Regatas Rosario, en cuyo ambiente desarrollaban el deporte hípico, formando una subcomisión de equitación de ese club.

Entre ese reducido número podemos citar los nombres del doctor Carlos de Sanctis, doctor J. Emilio Fernández, doctor Pedro E. Pozzi, señor Egidio Fonso, doctora Benita Fernández y señor Luis S. Vallejos. Llevando la representación del club y firmemente inspirados por un corazón Sanmartiniano, los cinco hombres citados, realizaron una marcha hípica desde el Pino de San Lorenzo hasta la tumba del General San Martín en la Capital Federal, llevando un trozo de tronco del anciano árbol, debidamente rubricado por las autoridades del Convento San Carlos.

Poco después se gestó la posibilidad de fundar un club hípico en Rosario, y al cristalizar sus propósitos dispusieron como nombre el de "General San Martín". Vivió sus primeros años en las dependencias de la Sociedad Rural de Rosario. A partir del año 1963, inició la construcción de sus actuales dependencias situadas en un magnífico solar propio en la intersección de la avenida Juan José Paso y Colombres. Con estímulos surgidos de sus propios ambientes, logró la creación de otras entidades hípico-deportivas en el país, tales como el Club Hípico General Paz, (hoy Club Hípico Córdoba), el Club Hípico General Las Heras y la subcomisión de equitación del Jockey Club Rosario.

Por iniciativa de esta entidad, rectora del hipismo rosarino, se organizaron en distintas épocas pruebas deportivas de gran aliento, marcando algunas de ellas "récords mundiales" aún no superados. Apenas un año después de su iniciación como entidad, participó con dos jinetes en la Gran Marcha Anual de carácter nacional, organizada por la Federación Ecuestre Argentina, y con la participación de 230 jinetes. El trayecto a cumplir era Buenos Aires - Mar del Plata y los jinetes rosarinos obtuvieron una brillante actuación: uno ganó el primer premio y otro el quinto.

Con el estímulo de esa iniciación organizó numerosas marchas hípicas en distintos terrenos y diversas exigencias, en el llano, en las bajas y altas montañas, en terrenos arenosos, en zonas boscosas y en cruces a nado y a caballo de ríos caudalosos como el Paraná frente a Rosario, como así el Lago San Roque en su parte más ancha.

Paralelo a estas actividades, la entidad desarrolló sus inquietudes organizando "cacerías de zorro", cabalgatas, excursiones hípicas y saltos de obstáculos.

En los últimos campeonatos nacionales de hipismo, uno de sus jinetes, Daniel Florez, logró clasificarse campeón nacional de su categoría, y la señora Marcela Fernández de Petit, subcampeona. Tanto en las pruebas de equipo, como en clasificación individual, que la Federación Ecuestre Argentina organiza, reservando su participación para jinetes del interior, el Club Hípico General San Martín, marcha a la cabeza en clasificación.

Por primera vez en la historia del hipismo argentino, un jinete del interior del país, en selección previa, logra ser designado para representar a la Argentina en el exterior. Tal mérito le correspondió a Antonio Víctor Agüero, quien constituyendo equipo con otro jinetes de la Capital Federal, consiguieron clasificar al elenco argentino como campeón 1968 en Lima, y campeón 1969 en Caracas, en los campeonatos sudamericanos reservados para "juniors".

La institución constantemente está organizado en sus pistas, competencias hípicas, no sólo de carácter locales, sino también del tipo regional interprovincial, habiendo desarrollado además pruebas de carácter internacional.

Con el fin de conmemorar con el mayor brillo el acontecimiento, la comisión directiva de la entidad, ha preparado un extenso programa deportivo social.

El mismo se iniciará mañana, a las 21, con un banquete, oportunidad en que se procederá a entregar los premios del ranking anual, a los jinetes que los ganaron, cuyos nombres anotamos:

Categoría "C" y "c" y "b". trofeo "Dr. J. Emilio Fernández", al jinete Daniel Florez; trofeo "Dr. Carlos de Sanctis", al jinete Carlos Scrifignano; trofeo "Dr. Juan José Castagnino", a la amazona Liliana Fornes,

Categoría "A": trofeo "Doctor Pedro F. Pozzi", al jinetes Antonio Víctor Agüero; trofeo "Dra. Benita Fernández", al jinete Carlos Scrifignano; trofeo "Rómulo A. Filidoro", a la amazona Marcela Solari de Petit.

El próximo sábado, de 14 a 17 y el domingo venidero, dentro de los horarios de 9 a 12 y de 14.30 a 17, se realizará el concurso hípico "XXXV Aniversario", de carácter interclubes con participación de jinetes locales, como así también del Hípico Militar San Jorge, de la provincia de Buenos Aires y del Hípico Concordia, de la provincia de Entre Ríos.

Asimismo, pasado mañana, a las 15, la entidad procederá a inaugurar un busto que recuerda al ilustre prócer que le diera nombre al Club Hípico General San Martín.

Por su parte, el domingo, a las 15, amazonas y jinetes participantes, rendirán un homenaje al doctor Carlos de Sanctis, depositándo una ofrenda floral al pie del busto existente en el club, y que recuerda al doctor de Sanctis, ex presidente y socios fundador de la entidad.

Sector de caballerizas, de reciente construcción, que unidas a las ya existentes, brindan gran comodidad a los asociados.

"La Estructura de AFA Deberá ser Corregida", Señaló Sobrino Aranda

"Es necesario reestructurar la Asociación del Fútbol Argentino". Esta fue una de las tantas frases que pronunció anoche en la sede del Círculo de Periodistas Deportivos de Rosario, el interventor en el Consejo Federal de AFA, doctor Luis Sobrino Aranda, durante la conferencia de prensa que dio en dicho lugar y a la que asistió acompañado de sus colaboradores, doctor Juan Gabenara Boero, y los señores Cornejo y Dawson.

El interventor en el Consejo Federal explicó punto por punto que la estructura actual de AFA está basada sobre normas representativas que lesionan esenciales bases federales. Para ello dio una serie de ejemplos que justificaban plenamente su disertación.

Uno de ellos, son los clubes de primera división que en la actualidad son 21, y todos tienen su representatividad. En cambio en las otras categorías directamente afiliadas, que son 57 en total, sólo las representan tres, o el caso de las Ligas del interior que son en total 222, con más de 3.000 clubes afiliados, y están representadas por cinco delegados. Según sus expresiones 21 instituciones gobiernan a 222 ligas con más de 3.000 clubes.

Ese fue uno de los tantos puntos que nos aclaró Sobrino Aranda, que luego continuó expresándose con referencia a sus viajes por el interior del país en donde encontró muchas quejas con respecto a la Asociación del Fútbol Argentino. "No hubo provincia que no se quejara de AFA", acotó el disertante. En todos lados se encontró con el mismo panorama. Pero su satisfacción es la de llegarse al 20 y 21 de junio, fechas a las que considera inolvidables para el fútbol del interior, al crearse en el Congreso de Delegados de cada provincia las "Federaciones Provinciales", las que tendrán un Estatuto de tipo uniforme a cuyas cláusulas se ajustarán obligatoriamente.

Además de detallar los problemas que se le presentaron por el interior del país, resaltó que la intervención del doctor Oneto Gaona ha dado un fiel ejemplo, a pesar de los errores que pudo haber cometido, de como se debe dirigir el fútbol de nuestro país.

Para que así suceda es necesario que el que dirija nuestro fútbol no tenga ningún compromiso con él. El fútbol se maneja con hechos concretos, [illegible] Sobrino Aranda y continuó diciendo que la posición del interventor de la Asociación del Fútbol Argentino es la federación del fútbol del interior. Así lo demuestra lo realizado en la ciudad de Córdoba donde se dio el primer gran paso. Manifestó Sobrino Aranda, "La Asociación del Fútbol Argentino debe corregir su estructura actual interior y debe ser lo que su nombre indica, una real y efectiva Asociación del Fútbol, que aglutine independientemente la Capital Federal por un lado, y el interior del país por el otro".

Así de esa forma, explicó sus inquietudes por el fútbol de la otra línea de la avenida General Paz, al que llaman el "fútbol chacarero", el que siente de alma ese fútbol del interior.

Finalmente el doctor Sobrino Aranda explicó que su ciclo como interventor en el Consejo Federal de AFA había concluido. Su dimisión era pura y exclusivamente por asuntos personales. De esa gestión realizada en tan poco tiempo le queda la satisfacción de que se haya concretado la formación de las federaciones provinciales, que según su opinión, de seguirse con la política implantada por Oneto Gaona, será la que gobierne la Asociación del Fútbol Argentino en lo sucesivo.

"El interior del país, acorde con un verdadero sentido federalista, será quien gobierne los destinos del fútbol argentino". Así lo expresó el doctor Luis A. Sobrino Aranda durante la conferencia de prensa celebrada en la víspera.

PESCA Y CAZA
AMPLIO SURTIDO DE REDES · PEGA PEGA PARA PAJAROS · CARTUCHOS - ARMAS TODO CUANTO NECESITA EL PESCADOR Y CAZADOR
— CREDITOS —
La Casa del Pescador
MENDOZA 958 ROSARIO

Obberti: "El Hombre gol"

Por momentos, se va del partido. Lo ignora, no lo siente. De pronto, emerge, como un enviado del cielo, y su presencia es gol. No es una saeta, por el contrario, su andar es más bien cansino. Pero su cerebro trabaja a muchas más revoluciones que su físico y ello lo hace intuitivo, sagaz, felino. Listo para dar el zarpazo en cualquier momento y hacer notar una presencia que hasta ese momento quizás, había pasado desapercibida. El está en lo suyo, en el fútbol. En un fútbol que no sabe de golpes, ni siquiera a la pelota, a la que acaricia con suavidad como pretendiendo devolverle las satisfacciones que ésta le ha reportado.

¿Es un exquisito? ¿Acaso un superdotado? ¿O quizás... un ladrón del fútbol? Algunos se inclinan por lo primero por la delicadeza con que se mueve, otros, se pronuncian por lo segundo como consecuencia de las actuaciones brillantes que ha cumplido desde que está en Newell's Old Boys. Y por último, están quienes lo consideran un "ladrón" porque trabajando sólo cinco minutos, cubre la cuota para la cual otros, necesitan todo un partido.

ALFREDO "MR. GOL" OBBERTI

De cualquier manera, Alfredo Obberti ha demostrado que puede no estar incluido en ninguno de los conceptos señalados, de la misma manera que puede reunirlos a todos. Sólo es válido y rescatable, como proceso a su rendimiento, que su incorporación al instituto rojinegro ha constituido uno de los sucesos futbolísticos de la actual temporada. Y lo importante de todo ello, es que existe reciprocidad en cuanto a satisfacciones, ya que al decir del propio jugador, él no hace más que corresponder a todo lo que recibe de la entidad.

Quizá pueda ser éste el punto de partida para una consideración general. Quizá no, y todo obedezca a un deseo de revanchismo para con su club de origen, donde nunca se lo supo interpretar. Pero aún así, se nos ocurre que este 1970 puede ser el año más importante en la carrera futbolística de este "Mono" de sobrenombre, al que la tribuna con visera le agregó el de "Mago", como resultado de algunos goles por él logrados, que sólo podían surgir de una "galera".

Nosotros, particularmente, hemos resumido todo lo expuesto en un sólo concepto: "Alfredo Obberti, Míster Gol". Porque él lo siente lo vive y lo grita con la elocuencia reflejada en la nota gráfica adjunta.

RUTA LIBRE

Mucha actividad en el autódromo de Buenos Aires con vista a las competencias que se disputarán este fin de semana con la organización del Avellaneda Automóvil Club. Hoy comenzaron los entrenamientos oficiales de los coches de F1, F4 y Sport Prototipo. Estos últimos clasificarán el día de mañana por la tarde.

x x x

Ayer entre las máquinas de F1 que salieron a rodar se encontraba el Pianetto-Dodge de los hermanos Belavigna. Fue su conductor Andrea Vianini y estableció un tiempo de 1' 26", a un promedio de 142,847 Kms.horarios para el circuito Nº 9. Es posible que sea conducido por Carlos Pascualini o Cacho Fangio. También giraron Ramón Requejo, que tuvo problemas y José Soifer.

x x x

En Sport Prototipo se destacó netamente Néstor Jesús García Veiga, quien al mando del Chelco II, de la Comisión de Carreras General Motors, estableció un tiempo de 2'10" 4|10, para el circuito Nº 15, igualando el récord que está en poder de Pascualini. También probaron sus máquinas el chileno Eduardo Kovacs y Mauricio García.

x x x

En Mecánica Argentina Fórmula 4, las palmas fueron para Faverio que registró 1'43" siendo lo mejor de la tarde en su especialidad. Carlos Raguo, Raúl Sposito, Héctor De Rossi, Eduardo Tuero y Alberto Fragola también hicieron tiempos destacados. En la fecha parte hacia Buenos Aires, Oscar Kopaitich y mañana comenzarán los ensayos.

x x x

Recién hoy la Confederación Argentina de Automovilismo Deportivo concederá la licencia de Sport Prototipo al arrecifeño, Carlos María Giay, quien de tal forma debutaría con el Chevy III de José Froilán González. En principio existían problemas con el motor de esa máquina, pero al parecer todo fue solucionado y hoy Giay comenzará los entrenamientos.

x x x

Juan Carlos Garavaglia traslada hoy desde Alta Gracia el coche de Mecánica Argentina F1, de Oreste Berta, para que el sábado sea conducido por Jorge Ternengo. Difícilmente pueda hacerlo el piloto rafaelino el domingo en los 500 Kilómetros de Sport Prototipos debido a inconvenientes en la tenida de su nueva unidad.

x x x

Eduardo Alfredo Casá, que junto a su amigo Ricardo Bonanno estaba alejado de la actividad, es muy factible que el domingo se presente a correr la prueba de Turismo Carretera que tendrá lugar en el Autódromo Las Vizcachas, de Chile. La experiencia de Carmelo Galbato ha dado resultados positivos y se fortalece la comunicación deportiva entre dos países hermanos.

Gran Optimismo hay en Newell's

Con toda normalidad continuaron en la fecha los adiestramientos en Newell's Old Boys, con miras al encuentro que deberán afrontar el domingo, en nuestra ciudad, frente a San Lorenzo de Almagro. [illegible]os vientos soplan favorablemente para los rojinegros, quienes con la clasificación asegurada ahora solamente piensan en el título máximo en el presente certamen Metropolitano.

No es para menos. La euforia es total y las posibilidades son muchas. Efectuando un análisis sobre los cotejos que le restan a uno y otro equipo estamos hablando de Newell's e Independiente, los de Avellaneda tienen que enfrentar todavía a River Plate, Platense, Gimnasia y Esgrima, Vélez Sársfield y Racing, es decir todos equipos que están luchando por la clasificación.

No quedan dudas que todo puede ser y si los "chicos" crecieron en los últimos años (Estudiantes y Chacarita Juniors) se justifica entonces la pretensión de los rosarinos.

Carlos Fenoy, con un leve dolor en un tobillo no tendrá ningún inconveniente en actuar. "Cuando las cosas marchan bien hasta las lesiones se curan rápido. No tendré ningún problema". Así se refirió Fenoy ante una consulta de nuestro cronista.

ARGENTINO Y CORDOBA INTENSIFICAN SU PREPARACION

Correa no Jugaría el Domingo

Osvaldo Pérez Será el Nuevo Técnico "Salaito"

Mucho interés ha despertado el encuentro clásico que sostendrán el sábado los primeros equipos de Argentino y Central Córdoba, por el campeonato de Primera "C".

Los "charrúas" están en el lote de v[illegible] y cuentan con muchas posibilidades de lograr la clasificación. Por su parte los "salaitos" se jugarán, tal vez, la última carta en procura de ese objetivo.

Esta variante y la rivalidad deportiva existente entre ambas entidades, hacen que se aguarde con expectación esta contienda que tendrá lugar en Sorrento y Roma.

CORDOBA

Si bien es cierto que sus últimas actuaciones no conformaron plenamente, pudo salir del paso el equipo que dirige [illegible] Manilo y es posible que se desista de incluir en este compromiso a Oscar Facetti quien si podría actuar d[illegible]o de 10 días. De acuerdo a los trabajos que se están efectuando últimamente, la casi segura formación de Central Córdoba, sería la siguiente: Camilletti; Garrido, Gentile, Di Santo y Cerdá; Cordo y M[illegible]nis; Fernando Faccetti, Reynoso, Muñiz y Cavalaro.

ARGENTINO

Debido a compromisos que tiene en el interior, Raúl Belén, muy amistosamente solicitó desistir de continuar dirigiendo el primer equipo de Argentino. Como se recordará Belén se había hecho cargo de la dirección del equipo el jueves 18 del corriente.

De inmediato las autoridades de Argentino designaron para cubrir ese cargo al ex futbolista de Rosario Central, Osvaldo Pérez, quien últimamente estaba ligado a un prestigioso instituto de Corral de Bustos y además ya cuenta con antecedentes internacionales por haber actuado en Chile y Colombia, por ejemplo.

Hoy habrá práctica y luego quedará designado el plantel que deberá presentarse el sábado. Es posible que actúe Zagaglia en la punta derecha. Esa sería una de las pocas variantes que se introducirían en la alineación que jugó el último sábado.

Una Asamblea de Arbitros Seguirá

La Agrupación Rosarina de Arbitros de Fútbol hace saber que continuará mañana, a partir de las 20, la Asamblea General Extraordinaria para decidir el futuro de la entidad, según el contenido del 3 punto que se está tratando, ante la Asociación Rosarina de Fútbol.

JULIO CORREA

Difícilmente pueda estar presente Julio Correa en el equipo auriazul que enfrentará a Chacarita Juniors.

La Nueva Comisión de Central fue Integrada

De acuerdo con las disposiciones estatutarias en vigencia, las autoridades del Club Atlético Rosario Central han procedido a la cobertura de los cargos que quedaron vacantes por renuncia de sus titulares. En consecuencia, el nuevo comando auriazul ha quedado integrado de la siguiente manera: Presidente escribano Víctor José Vesco; Vicepresidente 1º, Manuel Diñeiro; Vicepresidente 2º, Alfonso De Marco; Secretario General, Antonio Rodenas; Secretario de Actas, Dr. Gregorio Arranz; Tesorero, contador Abraham Osatinsky; Protesorero, Silverio D'Angelo. Vocales: Santiago Bravo, Pablo Scarabino, Santiago Giachino y Carlos Donato Curto; Síndico titular, Juan F. Navarro y síndico suplente, doctor Juan A. Quilici.

VENDEN PASAJES

El secretariado de deportes de R. Central tiene a la venta los pasajes para los colectivos especiales que fletará el domingo próximo con motivo del encuentro que el primer equipo auriazul debe sostener frente a Chacarita Juniors, en San Martín. Los mismos pueden ser adquiridos en la secretaría del club, todos los días, en el horario de 13 a 20.

NO JUGARIA CORREA

Es muy difícil que el santafesino Julio Correa pueda actuar el domingo en el primer equipo de Rosario Central debido a una lesión que le impide desempeñarse normalmente. Su plaza sería confiada a Miguel Angel Bustos o bien a Alberto Gómez.

Restablecido de la herida que le ocasionó Tedesco, Norberto Menutti podrá actuar en la custodia de los tres palos en el cotejo que los auriazules sostendrán en San Martín con Chacarita Juniors.

También es un hecho la confirmación de Hugo Savagno en el centro del ataque, ya que Raúl Castronovo no está cumpliendo actuaciones muy felices.

VOLEY

Tres nuevos encuentros se cumplirán esta noche por los torneos oficiales de la Federación Santafesina de Vóleibol. En damas, división reserva se enfrentarán Gimnasia y Esgrima y Asociación [illegible] de Jóvenes, a las 20, [illegible] cha de los primeros [illegible] el Normal Nº 3, a las 20, los juveniles caballeros de Normal Nº 3 y Huracán, mientras que en YMC lo harán el equipo local y Rosario Central "A" en tercera división.

PIRELLI
Todos los productos PIRELLI en sus distribuidores
BOGLIONE & COVELLI MITRE 738 PTE. ROCA 1457

CRONICA

Fundado el 2 de Mayo de 1914
Reg. Nac. de la Prop. Int. Nº 1.006.983
ROSARIO, Jueves 25 de Junio de 1970

HEMEROTECA BIBLIOTECA ARGENTINA

CLINICA AMERISO
● GARGANTA ● NARIZ ● OIDOS
SERVICIO MEDICO PERMANENTE
PARAGUAY 1460 - Tel. 47041

EL FANTASMA — por LEE FALK y LARRY

Gran Vino Filippini - Tinto y Blanco

RIP KIRBY — por PRENTICE y DICKENSON

Vino Carlón Familiar - Abocado Filippini

RAMONA — por LINO PALACIO

Vino Pirámide - Tinto Seco - Filippini

RATON MICKEY — por WALT DISNEY

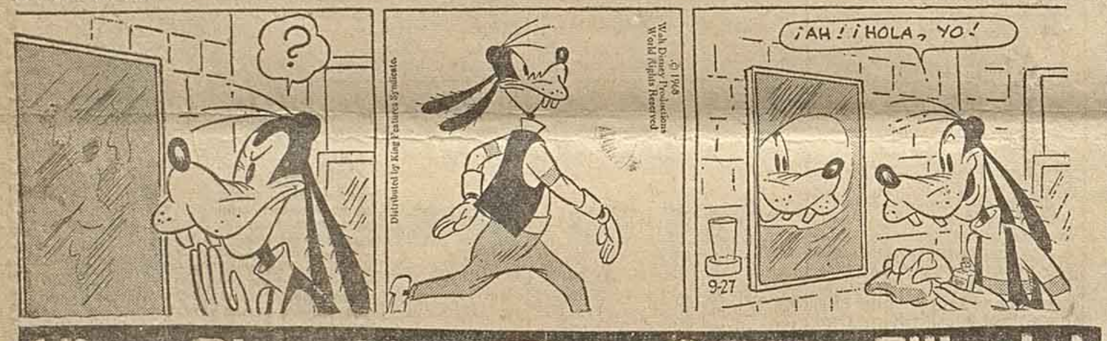

Vino Pirámide - Tinto Seco - Filippini

PEPITA Y LORENZO — por CHICK YOUNG

Demisec - Seco - Dulce

TARZAN — por E. RICE BURROUGHS

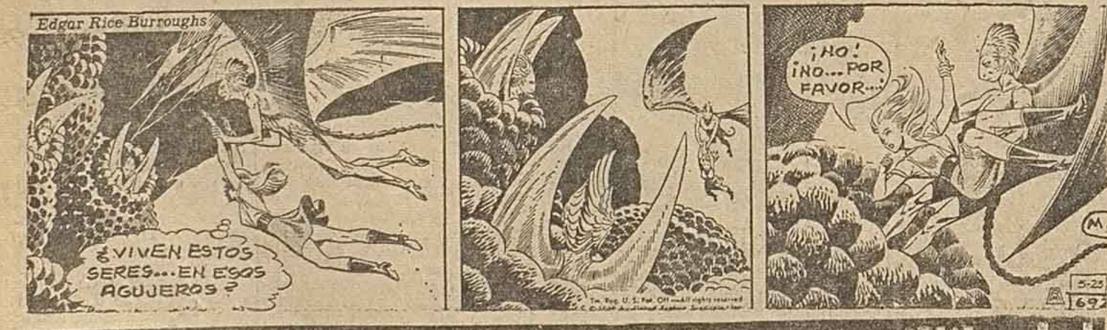

Vino Carlón Familiar - Abocado Filippini

EL AGENTE SECRETO X 9 — por BOB LEWIS

Notas de la Vida Social

AGASAJO—

Pasado mañana, a las 18, las Asociaciones Marianas y de ex Alumnas del Colegio Nuestra Señora de la Misericordia, rendirán un homenaje de gratitud a la Reverenda Hermana María Bautista Kehoe, fundadora y actual asesora de los núcleos aludidos.

QUINCE AÑOS—

Con motivo de cumplir, en la fecha, quince años la señorita María Cristina Haddad Iascur ofrecerá una fiesta íntima en la que recibirá las felicitaciones de familiares y amigos.

TE - CANASTA—

Mañana, en los salones de San Martín 550, tendrá lugar el té-canasta organizado por la Unión Madres del Instituto Nuestra Señora del Huerto. Durante la fiesta se realizará un interesante desfile de modelos para la actual temporada. Las pocas tarjetas que quedan pueden solicitarse llamando a los teléfonos 48378 y 29458.

CASAMIENTOS—

Galliano Druetta - Martinolich Sokolich—

Esta noche, a las 20.30, en la iglesia María Auxiliadora, se bendecirá la unión matrimonial de la señorita Angélica Galliano Druetta con el señor Marcos Martinolich Sokolich. Serán padrinos de la ceremonia religiosa la señora María Sokolich de Martinolich y el señor Domingo Galliano. Fueron testigos ante el Registro Civil, por los novios, las señoritas Rosa Martinolich y María del Carmen Lupo y los señores Elías José Whpei y Eduardo Penna.

Armatto Pupich - Welti Stalder—

En la iglesia Nuestra Señora de Lourdes se consagrarán mañana, a las 20.30, los esponsales de la señorita Zulema Inés Armatto Pupich con el señor Carlos Jorge Welti Stalder. Apadrinarán la ceremonia religiosa las señoras Armanda Pupich de Armatto y Juana Stalder de Welti, y los señores Carlos Welti y Francisco Roberto Armatto. Fueron testigos del matrimonio civil, en representación de ambos contrayentes, la señora Margot Bigot de Pérez y el señor Raúl Welti.

Bondino Diez - Martínez Ferreghini—

Pasado mañana, a las 21, en la iglesia Nuestra Señora del Carmen, se realizará el matrimonio de la señorita Victoria Albina Bondino Diez con el señor Carlos Alberto Martínez Ferreghini. Intervendrán en calidad de padrinos de la ceremonia religiosa la señora Fabiana Diez de Bondino y el señor Alejandro Martínez. Suscribirán el acta correspondiente al matrimonio civil, por ambos novios, las señoras Nora Beatriz Martínez de Raggi, Lidia Bondino de Guaglianone y María Martínez de Gianastasio y el señor Juan Luis Sínez.

MISAS—

Por D. Antonio De Seta y Dª Emilia Buono de De Seta—

Hoy, a las 19, en la iglesia San Francisco Solano, se oficiará una misa en sufragio de las almas del señor Antonio De Seta y la señora Emilia Buono de De Seta.

Por D. Luciano García—

Esta tarde, a las 19.30, en la iglesia María Auxiliadora, se rezará una misa para rogar por el eterno descanso del alma del señor Luciano García al cumplirse otro aniversario de su desaparición.

Por D. Enrique Eduardo Carné—

Mañana, a las 19.30, en oportunidad de recordarse el cuarto aniversario del fallecimiento del señor Enrique Eduardo Carné, se oficiará una misa en su memoria en la iglesia Nuestra Señora del Pilar. Pronunciará el rito el R. P. Gregorio del Valle.

Por D. Casimiro Tuero—

En la iglesia Inmaculada Concepción será oficiada mañana, a las 9, una misa por el alma del señor Casimiro Tuero con motivo de cumplirse el mes de su fallecimiento.

Por el R. P. Antonio de Monterosso—

Pasado mañana, a las 8, en la cripta de la parroquia María Auxiliadora, se oficiará una misa por el eterno descanso del alma del R. P. Antonio de Monterosso, fundador de los "Grupos de Oración del Padre Pío" en nuestro país.

Aniversarios Memorables

MAÑANA, 26 DE JUNIO

Los santos Juan y Pablo, mártires. Estos hermanos eran italianos y fueron favorecidos por el emperador Constantino. Al morir este subió al poder Juliano el Apóstata quien buscó por todos los medios convencer a ambos de que rindieran homenaje a los antiguos dioses. Fueron sentenciados por Terencio, capitán de la guardia imperial, que luego se convirtió a la fe de los mártires. El suplicio se cumplió en el año 362.

1523 - Carlos I expide una cédula por la que establece el impuesto del tributo de los indígenas de América.

1541 - En Lima, Perú, asesinato de Francisco Pizarro.

1792 - En Santa Fe, nace Juan Pablo López.

1821 - Nace en Buenos Aires Bartolomé Mitre.

1842 - Garibaldi fuerza el paso de Martín García para llevar recursos de guerra de Montevideo a Corrientes, aliadas contra Rosas.

1873 - Combate de Las Tunas: Ezequiel Leiva, caudillo jordanista, es derrotado por fuerzas nacionales a las órdenes de Ayala.

1884 - El Congreso Argentino sanciona la Ley de Educación Común Nº 1420, por la que se crea en nuestro país la enseñanza primaria obligatoria, gratuita y laica.

1945 - En San Francisco, Estados Unidos, se firma la Carta Mundial, que se puso en vigencia el 24 de octubre.

EFEMERIDES NAVALES

1947 - Creación del batallón de Infantería de Marina Nº 5.

CRONICA
Diario de la Tarde
Editorial CRONICA S.R.L.
SANTA FE 873-77
Administración 27079
Redacción 22818-62275
Casilla de Correo 623
Representación en Bs. As.
EMPRESA PERIODISTICA LINARI S.A.C.
ESMERALDA 358 - 5º Piso
Tel. 40-6920 y 40-7293

Vaya Volando...
LA BOLSA DE CALZADO
MENDOZA 931
ESTA... LIQUIDANDO
Zapatitos para criatura
$ 1.99
NO SE LAS PIERDA
GACELAS Y SANDALIAS PARA DAMAS
$ 2.99
CORRA LA VOZ...
MOCASINES PARA DAMAS
$ 3.99
DUPLIQUE SUS PESOS
LUIS XV Y TACONES
$ 5.99
VENGA TEMPRANO
ZAPATOS PARA CABALLEROS
$ 5.99
Venga Volando...
LA BOLSA DE CALZADO
MENDOZA 931 - Rosario

Dr. NEME
PSIQUIATRIA: Tratamiento integral del Alcoholismo.
Depresiones nerviosas, Neurosis, Psicoterapia.
CLINICA "SAN FELIPE" Ameghino 960 - Cañada de Gómez

TELEVISORES 23" $ 450.-
CREDITOS SOLA FIRMA $ 25 MENSUALES
RADIO TRANSISTORES $ 35.-
AUTOS RADIOS $ 65.-
COCINAS $ 105.-
Radio RAMOS SANTA FE 3730
FRENTE TERMINAL . Calidad, Garantía escrita 1 año

— PRUEBE RICAS —
TOSTADAS INTEGRAL - "EL PEÑON"
Panadería y Confitería EL PEÑON
BALCARCE 568 TELEFONO 27744

DIVORCIO - Ciudad y México
Matrim. Inscriptos Legalizados con Libreta Argentina.
Cosulte Estud. Jurid. MOGORDOY, Catamarca 2023
T. E. 20209 — 42410

decídase YA!
PIDA ESTE LIBRO GRATIS
ESTUDIE UN CURSO:
Tenedor de Libros
Contabilidad
Cajero
Empleado de Banco
Mecánico de Auto
Elect. del Automov.
Técnico Mecánico
Construcciones
Obras Sanitarias
Instalador Electric.
Fotografía
Dibujo Artístico
Dibujo Mecánico
Prof. Corte y Conf.
Labores
Tecn. Radio T. V.
Radio a Transist.
Técnico Químico
Inglés con Discos
Periodismo
y 30 cursos más
Envíenos HOY MISMO su nombre y dirección y recibirá GRATIS nuestro libro GUIA de ENSEÑANZA de 68 páginas ampliamente ilustrados y con detalles y programas de los cursos que enseñamos por correo desde el año 1923.

CURSOS CON ENTREGA DE MATERIALES PRACTICOS
OBSEQUIOS:
1) Diccionario Castellano
2) Carnet de Estudiante
3) Bandería de Estudiante
ENVIE EL CUPON HOY MISMO
ESCUELAS LATINO AMERICANAS
España 991 - 3 p. of. 17 - C.C. 390 - Rosario
Sírvase enviarme GRATIS el libro "Guía de Enseñanza"
NOMBRE
DOMICILIO
CURSO
ENSEÑANZA POR CORREO

SU Presente FLORAL Pídalo a:
florería GONG
Cafferata 392
Tel. 39-5426

Champagne Filippini - Rosado - Demisec - Seco - Dulce