HEMEROTECA
BIBLIOTECA ARGENTINA

Berlín: Llegó un Jefe Rojo y se Agravó la Situación

AÑO LV — Miembro de la Sociedad Interamericana de Prensa — Nº 17.010

CRONICA

DIARIO INDEPENDIENTE AL SERVICIO DEL PUEBLO

10 PAGINAS $ 25

CORREO ARGENTINO ROSARIO — TARIFA REDUCIDA CONCESION Nº 2398 — FRANQUEO PAGADO - CONCESION Nº 2617

Director: Néstor Joaquín Lagos — ROSARIO, Martes 11 de Febrero de 1969

AUSPICIA UN PLAN DE REFORMA AGRARIA EL ARZOBISPO PANAMEÑO

CIUDAD DEL VATICANO, 11. — Monseñor Marcos Gregorio Mac Gragh, que recibió hoy sus credenciales como nuevo arzobispo de Panamá, durante una ceremonia privada declaró que el campesinado panameño tiene necesidades sumamente urgentes hasta el punto de constituir un estado de emergencia permanente en Veraguas, donde la mayor parte de la población no puede llevar una vida digna de seres humanos.

Hasta su elevación a la arquidiócesis, Mac Gragh fue obispo de Veraguas y elaboró un plan para su rehabilitación, que ha sido adoptado por el gobierno panameño.

Citando frases del Papa Pablo VI, el arzobispo dijo que el desarrollo para ser auténtico debe ser integral y que el derecho de propiedad no debe aplicarse con detrimento de la austeridad, agregando que las clases adineradas deben llegar a la convicción de que se está para servir a la población y no para servirse de ella.

Respecto a la reforma agraria, dijo que debe ser integral, porque de lo contrario el campesino que no tenga licencia técnica para utilizar bien la tierra, que no se encuentre en el comercio una relación de interdependencia, en vez de deseos de subyugarlo, se encontrará frustrado.

FRANCIA: PAROS PARCIALES DECRETO LA CGT

PARIS, 11. — La Confederación General de Trabajadores de Francia, de tendencia comunista, decidió realizar para mañana paros parciales y manifestaciones para protestar contra la política laboral de Charles de Gaulle.

Según una declaración de la CGT esta jornada de acción se extenderá a todo el país y persigue concretamente la defensa de las conquistas sociales obtenidas en mayo y junio del año pasado. El aumento de salarios y otras ventajas que el gobierno y el patronato han concedido sin definir su carácter.

PROGRAMA FINANCIERO MUNDIAL

BASILEA, 11. — Banqueros de países occidentales pusieron fin a una reunión que mantuvieron en esta ciudad, en la que adoptaron un plan tendiente a contrarrestar futuras maniobras especulativas con divisas.

En fuentes bancarias europeas señalaron que el plan es similar al conjunto de disposiciones y medidas que existían hasta ahora y mediante las cuales los bancos centrales daban ayuda a los países afectados por esas operaciones especulativas, apelando en tales casos a créditos y traspaso de divisas a través del Banco Internacional de Pagos.

En la sesión final, los banqueros consideraron sólo cuestiones administrativas relativas al Banco Internacional de Pagos y no emitieron ningún comunicado oficial sobre el plan que adoptaron ayer para combatir las maniobras especulativas internacionales.

El anuncio del nuevo plan suscitó comentarios favorables de parte de fuentes de la banca occidental, aunque la mayoría se abstuvo de abrir juicio hasta conocerse el texto oficial.

MUERTOS, HERIDOS Y DETENIDOS EN BOMBAY

BOMBAY, 11. — La calma retornó a esta capital después de los motines de los últimos cuatro días que dejaron un saldo de 37 muertos, 450 heridos y 1.500 arrestados. Fueron organizados por el movimiento nacionalista con motivo de la visita a Bombay del viceprimer ministro. Los manifestantes querían exponer sus deseos de mantener a Bombay bajo la exclusiva jurisdicción del estado de Madras contra un proyecto gubernamental de modificar esa situación.

RAZZIAS EN MONTEVIDEO

MONTEVIDEO, 11. — Espectaculares razzias realizó la policía de Canelones en una zona de granjas y bosques, 28 kilómetros al norte de la ciudad capital. Tratan de capturar a uno de los jefes del Movimiento de Liberación Nacional (Tupamaro) a quien se supone oculto en la región. Trascendió que el buscado es el ingeniero Jorge Amilcar Manera Lloveras, sindicado como uno de los cerebros del movimiento subversivo.

OTRO CASO DE PIRATERIA AEREA

CARACAS, 11. — Un nuevo acto de piratería aérea se produjo esta mañana. Un avión DC9, que normalmente cubre la ruta Caracas-Maracaibo llevando a su bordo a 50 pasajeros y los tripulantes, fue desviado de su ruta hacia Cuba.

Directivos de la Compañía Aeropostal Venezolana, propietarios del aparato, dijeron que, según los primeros informes, siete hombres armados irrumpieron en la cabina de mando obligando a los pilotos a desviar el vuelo hacia el aeropuerto internacional José Martí, de La Habana.

Aumento de Fletes Marítimos de EE.UU.

Afecta a la Argentina

C. FEDERAL, 11 (S). —Los fletes marítimos entre los puertos norteamericanos de la costa Atlántica y Golfo de México y Sudamérica se verán aumentados en tres dólares por tonelada, según informaron hoy fuentes marítimas de la Conferencia de Fletes. El incremento determinará otro correlativo de las cargas para todos los puertos de Sudamérica, inclusive la Argentina, en un 6 6 7 por ciento sobre los costos actuales.

COMICIOS DE LOS PETROLEROS

C. FEDERAL, 11 (S). —Con toda normalidad se desarrollan los comicios para elegir nuevo secretario general y miembros del consejo federal para 1969/71 de la Federación Argentina Sindicales Petroleros, según se nos informó hoy en la mencionada entidad. La afluencia de votantes es mayor que la esperada, desarrollándose los comicios con el horario de 6 a 18 horas hasta mañana, fecha en que finalizarán.

Es de señalar que para el cargo de secretario general se han presentado estos candidatos: Oscar Vago, Sindicato de Avellaneda, actual secretario general; José Montani, Sindicato Bahía Blanca, y Gervasio Medina, Sindicato San Lorenzo.

Las mesas receptoras de votos funcionan en los lugares de trabajo y en las sedes sindicales.

GIRA DE LANUSSE

C. FEDERAL, 11 (S.) — En gira de inspección viajo a Corrientes el comandante en jefe del Ejército, teniente general Alejandro Lanusse. Partió en horas de la mañana con un poco de retraso debido a las condiciones meteorológicas desfavorables desde el aeródromo del batallón de ingenieros con asiento en Campo de Mayo. Lo hizo en compañía de los generales de brigada Alcides López Aufranc (Operaciones) y Angel Andrés Gordon (Ingenieros), y los coroneles Francisco Laprida (Personal) y Alfredo Ortiz de Rosas (Logística). En aquella provincia, el teniente general Lanusse visitará unidades dependientes del Comando de la III Brigada de Infantería y de la Gendarmería Nacional ubicadas en distintas ciudades.

Será Concretada la Zona Franca Portuaria de Bolivia en Rosario

CAPITAL FEDERAL, 11. — Funcionarios de la Cancillería de Bolivia llegarán a la Argentina la próxima semana. Concretarán con las autoridades argentinas las condiciones para la puesta en marcha de la zona franca cedida al país del antipiano en el puerto de Rosario. Por otra parte se anuncia para el 23 de este mes la llegada del subsecretario de Relaciones Exteriores de Bolivia. El señor Alberto Celada considerará con las autoridades del palacio San Martín temas vinculados al mayor incremento de las relaciones entre los dos países.

Desde hace tiempo las autoridades bolivianas vienen gestionando la concesión de la zona franca portuaria en Rosario, medida que ha merecido también el apoyo de entidades representativas del comercio y la industria rosarinas.

CONSTRUCCION DE SILOS Y ELEVADORES

CAPITAL FEDERAL, 11. — Se firmó una enmienda al plan de pagos de la Agencia Internacional de Desarrollo, destinado a la construcción de silos y elevadores por un total de 10.000.000 de dólares. La enmienda fija un interés del 0.65 por ciento sobre el préstamo que tendrá un reembolso a 40 años con un período de gracia de otros diez años.

TEMPORAL EN AVELLANEDA

AVELLANEDA, 11. — En las primeras horas de la mañana Avellaneda sufrió las consecuencias del fuerte viento seguido de lluvia que afectó una vasta zona de la Capital Federal y aledaños. En las calles Plaza y Lavalle, de Avellaneda, se produjo el desprendimiento de un cable eléctrico de los servicios de SEGBA, que provocó las consiguientes alarmas. El tránsito debió ser cortado y se tomaron las providencias necesarias con la intervención de una dotación de bomberos voluntarios. Posteriormente personal especializado efectuó las reparaciones pertinentes, restableciéndose la normalidad en el suministro de corriente eléctrica y el tránsito de automotores.

EXPOSICION EN TRES ARROYOS

TRES ARROYOS, 11. — En la 87ª Exposición Especial de Reproductores Lincoln que realiza la Exposición Rural de Tres Arroyos fue vendido en $ 1.900.000 el campeón individual y mejor carnero de Miseo Hermanos del brete 96, siendo comprador el señor Eliseo López de Ayacucho.

LA HUELGA EN LA FABRIL

CAPITAL FEDERAL, 11. — Se han cumplido hoy 27 días de huelga en el establecimiento gráfico Fabril Financiera, que tuvo su origen en el despido de 47 obreros el 14 de enero pasado.

La Federación Gráfica Bonaerense, en un comunicado, señala que "el movimiento se cumple con la misma fuerza que el primer día y que inclusive 43 empleados de las secciones auxiliares que habían concurrido a trabajar depusieron su actitud el sábado último y se plegaron al paro". La parte empresaria no suministró ninguna información.

Nieve

NUEVA YORK, 11. —Cincuenta y siete personas perecieron desde el domingo en el este de Estados Unidos como consecuencia de la nieve. Dos mil quinientos autos fueron abandonados al borde de las carreteras del estado de Nueva York.

Visión de Nueva York

NUEVA YORK, 11. — La ciudad de los rascacielos presenta un panorama desolador después de la tormenta de nieve que azotó la costa Atlántica de Estados Unidos. Las comunicaciones están paralizadas y las calles y edificios están cubiertos de nieve. Se crea que se necesitarán dos días más para que el centro urbano recupere su normalidad.

FALTAN DATOS

Aún no se tienen datos definitivos de víctimas, aunque hasta ahora se sabe que únicamente en Nueva York han muerto por lo menos 20 personas y un centenar en la zona noroeste.

Los barrios pobres de Nueva York con calefacción insuficiente han resultado los más afectados.

Seis mil hombres están trabajando para despejar las calles cubiertas de nieve.

En otros puntos del país se han producido graves inconvenientes por las intensas nevadas.

¿Renuncia?

SALTA, 11. — Aunque fueron desmentidas, persisten las versiones de un probable alejamiento de sus funciones del gobernador de Salta ingeniero Hugo Rovaletti. Incluso se dieron nombres de posibles reemplazantes.

Molienda de CAVIC

SAN JUAN, 11 (S). — A fines de la corriente semana la Corporación Agroeconómico Vitícola Ind. y Com. (CAVIC) iniciará la molienda de uva habiendo ya firmado contrato con los viñateros para elaborar 4.500.000 kilogramos de uva. Como ya se ha informado CAVIC procura una expansión en el mercado para los vinos sanjuaninos habiendo adquirido en Córdoba recientemente una importante planta de fraccionamiento con capacidad superior al millón de litros mensuales, la que puede almacenar hasta 600.000 litros.

VIAJA UN JEFE MILITAR

CORDOBA, 11. — Desde la ciudad capital de la provincia viajó esta mañana hacia Villa Dolores el comandante del III Cuerpo de Ejército, El general Eleodoro Sánchez La Hoz inspeccionará los trabajos que realiza la compañía de líneas permanentes del batallón 141 de comunicaciones en el tendido telefónico entre Villa Dolores y San Luis.

Posición de Bonn

BONN, 11. — La imprevista visita a Berlín del comandante supremo de las fuerzas del pacto de Varsovia podría ser el prólogo de la implantación de nuevas medidas restrictivas en torno a la ex capital del Reich por parte de los comunistas.

Así opinan los observadores políticos en Bonn.

El general Yacubosky llegó a Berlín Oriental en la víspera, 24 horas después que el gobierno de Alemania Oriental anunciara restricciones en los accesos terrestres a Berlín Oeste. Estimase que la situación, ya muy tensa, se ha agravado considerablemente en las últimas horas.

REPRESALIAS DE ALEMANIA FEDERAL

BERLIN, 11. — Mientras crece la tensión provocada por las restricciones crecientes de Alemania Oriental, se anunció que el gobierno de Bonn podría anular las concesiones económicas que otorgó hace dos meses al régimen comunista de la zona oriental si ésta trata de entorpecer el movimiento de mercaderías desde y hacia Berlín oeste.

El secretario de Estado, Guenter Diehl, afirmó que todavía no ha podido determinarse si los comunistas utilizarán el pretexto de la reunión de la Asamblea Federal en Berlín occidental para demorar o impedir el tráfico comercial de la ex capital.

El vocero oficial agregó que la suerte de las concesiones otorgadas a principios de diciembre dependerá de la actitud del régimen comunista de Pankow, particularmente después del 7 de marzo, cuando la Asamblea pondrá fin a su período extraordinario de sesiones tras elegir al futuro presidente de Alemania occidental.

La decisión de Alemania oriental de impedir el viaje por tierra de los 1.038 miembros de la Asamblea Federal tiene escasas consecuencias prácticas, pues los legisladores pueden trasladarse a Berlín por vía aérea, como se proponía hacerlo la inmensa mayoría.

PEREGRINACION CHECA A ROMA

CIUDAD DEL VATICANO, 11. — El Papa Pablo VI presidirá la misa solemne que será celebrada el viernes próximo por numerosos obispos checoslovacos y de otros países eslavos, según noticia difundida hoy en la Ciudad del Vaticano.

El Impuesto al Agro Están Estructurando

CAPITAL FEDERAL, 11. — Nuevas declaraciones formuló el titular de la Dirección General Impositiva de la Nación, doctor Raúl Ernesto Cuello, referentes a la aplicación del impuesto a las explotaciones agropecuarias, que el gobierno denomina anticipo de réditos. Dijo el doctor Cuello que el sistema de percepción quedará estructurado para el 31 del mes próximo.

Así lo adelantó el titular del organismo recaudador, quien mañana viajará a Jujuy y Salta. Señaló el referido funcionario que durante sus giras por el interior procuró y procurará explicar a los productores agropecuarios las razones y alcances del denominado impuesto a la tierra. En sus reuniones con los mandatarios provinciales su intención es la de ajustar los procedimientos para la aplicación y percepción del gravamen. Del acopio de datos y antecedentes que obtenga tras visitar todo el país, el ente fiscal podrá, una vez que la Secretaría de Hacienda haya concluído el estudio de las valuaciones rurales, obtener el punto de partida para orientar la recaudación del anticipo del impuesto a los réditos para el sector agropecuario.

Preocupa el Ingenio Bella Vista

TUCUMAN, 11. — Sigue siendo motivo de honda preocupación en esferas oficiales, gremiales y privadas, la situación del ingenio Bella Vista, cuya paralización afecta a un elevado número de trabajadores.

El secretario general de la CGT de Paseo Colón, Raimundo Ongaro, visitó hoy las instalaciones del ingenio Bella Vista donde conversó con la comisión Pro defensa de esa comunidad. El dirigente gremial que se encuentra en esta provincia desde hace unos días citado por la justicia para declarar en la querella iniciada contra la policía de ésta, se reunió también con representantes sindicales y escuchó el informe de la citada Comisión que regresó de Buenos Aires con marcado excepticismo en cuanto a la solución del problema que parecía encarrilarse hace algunas semanas cuando el gobierno de la Nación se hizo cargo del paquete accionario de la empresa por intermedio del CIFEN.

Por su parte representantes de diez cooperativas cañeras que nuclean a 1.500 productores, efectuaron una reunión en la cual se acordó pedir al gobierno nacional que permita que los cañeros y trabajadores en conjunto, con un régimen cooperativo, se hagan cargo del ingenio y normalicen la explotación de ese establecimiento industrial.

En los próximos días, informan de Buenos Aires, se trasladará a Tucumán el Director Nacional del Azúcar, doctor Guillermo Raúl Aréchaga. Durante tres días, inspeccionará las dependencias del ingenio Bella Vista y mantendrá conversaciones con los distintos sectores vinculados al establecimiento, con miras a obtener una información completa sobre el mismo.

Como se sabe, en virtud del convenio recientemente celebrado por la Compañía Azucarera Bella Vista S.A. con Comercial Inmobiliaria Financiera Entes Nacionales (CIFEN), aquélla entregó en caución el 90 por ciento del paquete accionario, otorgando amplias facultades administrativas a la Dirección Nacional de Industrias del Estado (DINIE).

El panorama que recoja el doctor Aréchaga servirá, juntamente con otros elementos de juicio, para elaborar decisiones respecto a las soluciones que se darán al problema del ingenio, entre las cuales figura la molienda en la próxima zafra.

Por otra parte, la Comisión Pro Defensa de Bella Vista prepara en estos momentos un informe que será elevado a consideración de las autoridades proponiendo soluciones, cuya base sería crear una cooperativa entre cañeros y obreros para la explotación del ingenio y cooperativas agrarias para cultivar las tierras propiedad de la Compañía que no lo son actualmente.

SOLUCION PARA METALURGICOS

LA PLATA, 11. (S.) — Fueron dejados sin efecto los movimientos de fuerza que venían cumpliendo en Bahía Blanca los trabajadores metalúrgicos, y que se realizaban en forma parcial como consecuencia del conflicto suscitado por las quinas zonales. Esta actitud no indica que también se haya desistido formalmente de los paros de 24 horas que la organización dispuso para los días 7 y 21 de marzo por la misma causa, pero de todos modos es considerado como un indicio de que el litigio ha entrado en un comienzo de solución.

El trámite por el cual se llegó al sin efeto de las medidas de fuerza hasta ahora en ejecución, fue el siguiente: En días recientes, una delegación del secretariado general de la UOM (Unión Obrera Metalúrgica) interesó al subsecretario de Trabajo de la provincia, solicitándole mediara en la solución del diferendo, a lo que no se opuso el funcionario aludido siempre que los paros en ejecución fueran dejados sin efecto. Hoy, esta resolución fue comunicada por el subsecretario Dr. Grunauer, con lo que el camino para una directa mediación del mismo ha quedado allanado.

Onganía

C. FEDERAL, 11 (S). — Aun cuando hasta el momento no se ha suministrado ninguna información oficial, trascendió que el presidente de la República, teniente general Juan Carlos Onganía, retornará a sus funciones oficiales en la Casa de Gobierno alrededor del 23 del corriente.

Nuevo Informe Oficial del Costo de la Vida

C. FEDERAL, 11. — Mientras continúan las quejas por el alto costo de los artículos de primera necesidad, cuyos precios agobian a la población, el Instituto Nacional de Estadística y Censos del Consejo Nacional de Desarrollo, en un informe anuncia que el nivel general del costo de vida desestacionalizado en la Capital Federal durante enero último fue superior en 0.9 por ciento al mes de diciembre del año anterior.

Añade que similar análisis comparativo para el año anterior (enero 1968 con diciembre de 1967) había dado un aumento del 2.1 por ciento.

En otra parte, el informe del costo de vida estacional señala que el nivel general establece para el mes de enero del corriente año una disminución del 4,6 por ciento en su relación con el mes de diciembre de 1968.

El capítulo "alimentación" registra una baja del 8,4 por ciento, originada en la desaparición de los consumos especiales del mes de diciembre con motivo de las festividades de Navidad y Año Nuevo y en las disminuciones anotadas en los precios de las "frutas frescas" y "batata", las que fueron neutralizadas en parte por los aumentos anotados en los precios de los artículos que integran los rubros "carne, pescado y embutidos" y en las "verduras frescas".

Trascendencia de la Gira de Nixon

NUEVA YORK, 11. — La próxima gira de Nixon por las capitales europeas, donde establecerá su primer contacto directo con los gobernantes de las naciones occidentales es comentado por la prensa norteamericana en sentido favorable. Se considera que es el paso previo del presidente estadounidense para luego encarar una entrevista en el más alto nivel con los jerarcas del Kremlin. "The New York Times" dice en un editorial: "La decisión del presidente Nixon de visitar varias capitales de la Europa Occidental este mes, sólo cinco semanas después de haber tomado posesión del cargo, representa una importante iniciativa diplomática de amplias posibles consecuencias. Esa decisión subraya, da substancia a la promesa que ha hecho el presidente de revitalizar lo que acertadamente calificó de la comunidad norteamericana-europea".

RICHARD NIXON

"El presidente Nixon recalcó ayer la importancia que da a las consultas personales con todos los principales aliados europeos antes de cualquier reunión con los dirigentes soviéticos para discutir la disminución de proyectiles dirigidos y los asuntos políticos.

"El itinerario del Sr. Nixon indica que su conferencia de prensa estaba hábilmente destinada a evitar ofender la sensibilidad europea. La forma del viaje, naturalmente, es menos importante que el contenido. La esperanza debe ser que marcará la iniciación de una nueva era en la cooperación norteamericana-europea, y que estimulará de esta forma la visión del "mundo entero" que preconiza el presidente".

ACTO HISTORICO

El "Philadelphia Inquirer" ha dicho: "La visita de ocho días a Europa del presidente Nixon —que comenzará menos de cinco semanas después de su instalación— será un acto histórico para fortalecer las relaciones de los Estados Unidos con los aliados occidentales. El Nixon demostrará en una forma dramática e impresionante su resolución de revitalizar los vínculos a través del Atlántico de dar nueva vida a la OTAN y de adelantar la causa de la paz.

"Es particularmente laudable el anuncio del presidente Nixon de que se reunirá con cada uno de los jefes de Estado que visite, privadamente, sin que haya más personas presentes que los intérpretes cuando fuere necesario. Estas conversaciones de persona a persona serán adicionales a otras conferencias con otros participantes".

"The Baltimore Sun" escribe:

"Este viaje le brindará al señor Nixon la oportunidad no solamente de establecer comunicación directa con los líderes actuales de cinco naciones sino también de tratar asuntos de urgencia inmediata.

"Con el énfasis que ponga en las relaciones de los Estados Unidos con las naciones de Europa occidental, estará contribuyendo a un reajuste de la política exterior de los Estados Unidos. Y al hacerlo así, estará sentando las bases para posteriores consultas no sólo con esos países, sino también con Rusia. El señor Nixon actúa sabiamente al evitar un compromiso prematuro en cuanto a celebrar una conferencia en la cumbre con Moscú, ya que para que una reunión con los jefes del gobierno soviético sea útil, debe ser el producto de preparativos cuidadosos y de un acuerdo con las otras potencias atlánticas".

El "Christian Science Monitor", que se publica en Boston, dice:

"El cambio de gobierno en Washington ha coincidido con un cambio de circunstancias en Francia. Así, la llegada del presidente Nixon a la Casa Blanca, presenta la oportunidad de suavizar la atmósfera entre París y Washington, y es alentador el anuncio de que en breve visitará la capital de Francia para hablar con el presidente de Gaulle".

Amueblamientos de Cocina
ASUETA Hnos.

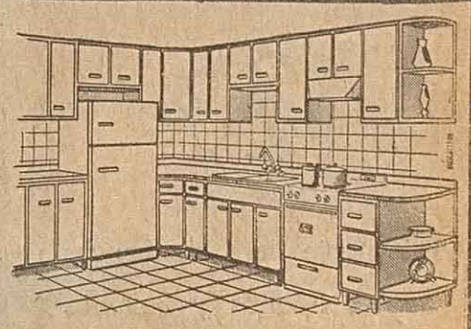

MUEBLE METALICO 1.40 CON MESADA de LAMINADO PLASTICO y PILETA DE ACERO INOXIDABLE $ 17.500

• MESAS CON REVESTIMIENTOS LAMINADO PLASTICO "KARIKAL"
• BAHUT • SILLAS
• ARTICULOS del HOGAR

Ventajoso PLAN DE VENTAS VISITENOS!

SOMOS FABRICANTES

ASUETA Hnos. S.R.L. CREDITOS

EXPOSICION y VENTAS: CORRIENTES 1601 esquina MONTEVIDEO

FABRICA: BERUTTI 3327 Tel. 82586 ROSARIO

Trigo: Dieron un Informe Sobre la Merma en la Cosecha 1968-69 en Córdoba y Santa Fe

La Atribuyen a Factores y Causas de Diverso Origen

Los ingenieros agrónomos Angel Galich, Alfredo Lattanzi y Ernesto Godoy, de la Estación Experimental Agropecuaria Marcos Juárez del INTA, han elaborado un informe en el que explican las causas que originaron la merma en la cosecha de trigo 1968/69 en las provincias de Santa Fe y Córdoba. Destácase que la cosecha puede ser calificada como regular, ya que la siembra fue demorada por falta de lluvias en abril y mayo. Ello determinó deficiencias de humedad en el suelo y redujo en un 90 % las siembras de mayo. La precipitación de 50 milímetros del 4 de junio y otras menores posteriores obligaron, entre el 1º y el 30 de junio, a la siembra simultánea de variedades de distintos ciclos.

EVOLUCION DE LOS CULTIVOS

En julio y agosto —prosigue el informe— los cultivos evolucionaron bien, pero a mediados de setiembre se manifestaron síntomas de sequía. La lluvia de 23 milímetros del 27 de este mes y otras menores en octubre modificaron la situación en un gran área, pero en algunas zonas persistió la sequía. Un exceso de humedad ambiente entre el 4 y el 10 de octubre y cielo cubierto favoreció el desarrollo de fuertes ataques de "roya" de la hoja, que se insinuaban desde setiembre en una variedad muy sembrada —Klein Impacto— y otras menos difundidas como Vilela Mar, Klein Puntal y Klein Puma, las que se mostraron sorpresivamente susceptibles. Las condiciones climáticas señaladas favorecieron ataques incipientes de "golpe blanco" (usarium gran inaerium). La roya de la hoja se mantuvo agresiva largo tiempo, ocasionando defoliación de muchos lotes de Klein Impacto, principalmente, llegando a afectar la producción.

No obstante los inconvenientes apuntados —continúa— las perspectivas de la cosecha hasta fines de octubre continuaron siendo buenas, ya que este mes los cultivos fueron favorecidos por 97 milímetros de lluvia. Durante el período de desarrollo y madurez del grano y desde principio de noviembre los trigos estuvieron expuestos a condiciones de tiempo muy rigurosas: elevadas temperaturas, vientos cálidos y secos del sector norte y falta de lluvias. Estas condiciones determinaron la madurez anticipada a mediados de noviembre, coincidiendo con vientos calientes y tiempo seco. El arrebatamiento fue la causa del achuzamiento del grano y la merma de los rendimientos comprobados luego en la trilla. En muchos cultivos se comprobó, asimismo, la existencia de espigas parcial o totalmente vacías por esterilidad de las espiguillas.

COMPROBACIONES

En el período de granazón a madurez —destácase más adelante— se inspeccionaron en los departamento Unión, Marcos Juárez, Caseros, Belgrano, San Martín, Iriondo y General López, 142 cultivos registrándose el estado vegetativo, rotación, variedad, adversidades, rendimiento y otros datos, destinados a conocer los resultados de la cosecha y los factores que incidían sobre la misma.

CONCLUSIONES

Concluye el informe señalando que factores de diverso origen causaron la merma de la cosecha de trigo 1968/69 en Córdoba y Santa Fe. La sequía de otoño alteró la época de siembra y la distribución de las variedades según sus ciclos. La sequía de primavera, el pulgón verde y las heladas afectaron el buen desarrollo de los cultivos. El arrebatamiento y la roya de la hoja fueron las adversidades que más gravitaron en el desmejoramiento de la cosecha 68/69.

¿QUE HACER CON EL DIQUE SECO Y LA ISLA FLOTANTE?

Día a día continúa la construcción del túnel subfluvial Santa Fe - Paraná. Y a medida que la obra avanza se plantea un interrogante al que habrá que buscar pronta solución: que hacer —y qué utilidad darle—, al gigantesco y costoso dique construido en el obrador Paraná, como así también a la denominada isla flotante, equipo móvil empleado para colocar los tubos en el lecho del río.

EL DIQUE SECO

El dique seco es una obra enclavada en la costa entrerriana que demandó abultadas inversiones y muchos esfuerzos, y de una dimensión tal que permitió materializar en su interior la construcción de los treinta y seis sectores que completan el túnel, en tandas de cuatro. Un sistema de compuertas y numerosas bombas, al ser accionadas, permiten desalojar el agua del recinto. Aquí se construyeron los tubos de 62 metros de longitud y 4.000 toneladas de peso, en los que se emplearon sesenta mil metros cúbicos de hormigón y once mil toneladas de acero. El dique —inmensa obra de hierro y cemento—, debe tener ahora algún destino y a eso están encaminados estudios de organismos técnicos y de la Comisión Interprovincial, para convertirlo en un astillero de embarcaciones de poco calado.

LA ISLA FLOTANTE

Otro valioso equipo al que se busca destino, en este caso cuando se termine la monumental obra que posibilitará la comunicación con la mesopotamia, es la "isla flotante". Se pensó, cuando fue traída al país, que también sería empleada para construir un sistema similar de comunicación en el cruce Zárate - Brazo Largo, para conservar este túnel o bien en otros tipos de implantaciones subfluviales. Se considera en organismos nacionales la posibilidad de venderla, ya que aparentemente resultaría innecesaria su permanencia en nuestro país. Su precio oscilaría en los 400 millones de pesos y en los próximos meses quedará develada la incógnita, una vez que se conozcan las conclusiones de los estudios a que hacemos referencia.

Disertará Juan Martín

Disertará hoy, a las 18.30, en la Bolsa de Comercio, el embajador argentino ante el gobierno de Japón, señor Juan B. Martín, quien se referirá al tema "Japón, potencia mundial; perspectivas del comercio con la Argentina".

Finalizada la conferencia, que cuenta con el patrocinio de la Bolsa de Comercio Sociedad Rural, Federación Gremial del Comercio e Industria, Asociación Empresaria y Asociación de Industriales Metalúrgicos, el señor Martín responderá a consultas que los presentes deseen realizar.

Cabe señalar que esta conferencia ha despertado gran expectación en nuestro medio, y en forma muy especial, en los círculos relacionados al movimiento económico, dado que el tema a tratar por el destacado diplomático argentino tiene gran vinculación con la actividad de nuestra zona.

Prosiguen Dictando un Curso Preuniversitario

En la Facultad de Ciencias Económicas —bulevar Oroño 1261— continúa dictándose diariamente, de lunes a viernes, los cursos de preparación para el ingreso a las carreras de contador público, licenciado en economía y estadística. Las clases, de contenido teórico-práctico, se dictan en dos turnos —mañana y noche— con horarios adecuados a los requerimientos de trabajo y distancia presentados por alumnos que residen en zonas aledañas a Rosario. El próximo viernes, a las 8, se tomará a todos los alumnos, de ambos turnos, la primera prueba de matemáticas para los inscriptos en las tres carreras, y el sábado —a la misma hora— la de contabilidad para contadores y licenciados en economía y la de estadística para los alumnos de esa especialidad. La facultad recuerda a los alumnos que deberán concurrir a dichos exámenes provistos de documentos de identidad, en cuyo defecto no podrán entrar. Y, asimismo, que la ausencia a las pruebas se considera como insuficiente, no tomándose exámenes recuperatorios.

Cuenta con Apoyo una Lista Para un Comicio de Pasivos

El Centro de Jubilados y Pensionados Municipales de Rosario, ha informado a sus afiliados que el 21 de febrero se llevará a cabo la elección de representantes ante el directorio del Seguro y Subsidio Mutual Municipal, según lo establecido en el decreto 37.209/69.

La entidad comunica igualmente que la lista denominada "Centro de Jubilados y Pensionados Municipales de Rosario", está apoyada por los núcleos Azul y Blanco, Frente de Lucha, y Unidad, que entre todos aglutinan a ese sector pasivo. Los candidatos a titulares por los jubilados, son los señores Emilio Gaschetto y Luis Giménez; a suplentes, los señores Nazareno Di Gaetano y José Martínez Díaz.

Por las pensionadas, María Esther Strembel, y Adelina D. de Agasso, como titulares; y Margarita Ochoa de Telechea y América de Molinaris como suplentes.

Dada la importancia del acto eleccionario, el centro solicita de los pasivos su concurrencia a los comicios.

COMUNICADO DE SUTEP

El Sindicato Unico Trabajadores de Espectáculo Público, ha puesto en conocimiento de sus afiliados que, conforme a la resolución 30/68 de la Secretaría de Trabajo, se le ha otorgado representación gremial en la rama televisión. Por tal motivo, el 3 de marzo, en los lugares de trabajo, se efectuará la elección de los respectivos delegados gremiales.

El mismo acto se cumplirá el 5 de marzo en las emisoras locales, y el 7 en SADAIC.

NUCLEO LISTA BLANCA

La comisión directiva del núcleo "Lista Blanca" de Trabajadores Municipales de Rosario, ha convocado a sus socios, simpatizantes y adherentes a una reunión. La misma se efectuará el jueves a las 21, en Amenábar 215 bis, y durante su transcurso se tratarán temas de interés para la marcha del núcleo.

LOS FERIADOS DE CARNAVAL

La Asociación Empresaria de Rosario ha dado a conocer un comunicado en el que informa a sus asociados y empresarios en general que los días lunes y martes de carnaval el comercio trabajará sólo medio día; por lo tanto, los establecimientos no abrirán sus puertas en horas de la tarde. Además, no habrá actividad pública ni bancaria.

Por otra parte, la mencionada asociación hace saber que dispone de formularios para el empadronamiento o renovación de inscripción en el Registro Nacional Permanente de Actividades Industriales.

EL TIEMPO

Datos suministrados por la Oficina Meteorológica de Fisherton, a las 12 horas:

Temperatura: 26°3.
Mínima: 18°6 a las 6.
Humedad: 67 %.
Presión: 754,5.
Tensión del vapor: 23,0.
Viento: Sud 34 Kms.
Cielo: Parcialmente nublado.
Visibilidad: 22 Kms.
Lluvia: 22,8 mm.

PARA MAÑANA

Bueno y seco, con temperatura ligeramente por debajo de la media normal.

LA LUNA

Saldrá: (—).
Se pondrá: 14.46.

EL SOL

Saldrá: 6.25.
Se pondrá: 19.51.

Crec. Llena Meng. Nueva

Enero 25 Febr. 2 Febr. 9 Febr. 16

I. M. C.

Ingeniería - Montaje - Construcciones S. A.

El Directorio de I. M. C. —Ingeniería, Montajes y Construcciones S. A.— resuelve según Acta Nº 20 de fecha 31 de enero de 1969, convocar a Asamblea General Extraordinaria para el día 1º de marzo de 1969, a las 10 horas, en el local de Córdoba 1365 — Piso 8º— oficina 6, para tratar el siguiente

ORDEN DEL DIA:

1º) Ampliación del Capital Autorizado hasta completar la suma de Cincuenta millones de pesos moneda nacional (m$n. 50.000.000.—).
2º) Designación de dos accionistas para firmar el Acta de la Asamblea.

EL DIRECTORIO

NOTA: Se recuerda a los señores accionistas las disposiciones del artículo 26 de los estatutos sociales referente al depósito de acciones con tres días de anticipación para poder participar en la Asamblea.

Nº 1.535 - 10 al 14/2/69

Rosario, 7 de febrero de 1969.

Reclaman Abovedamiento de Calles en Barrios Uriburu y La Guardia

Por medio de una nota dirigida al intendente municipal, doctor Luis Beltramo, la Unión Vecinal Barrios Uriburu y La Guardia, solicita que destine a aquel sector de la ciudad una máquina motoniveladora para efectuar trabajos de abovedamiento de todas las calles de tierra que componen la zona, las que —expresa— ofrecen en la actualidad un aspecto lamentable en cuanto a su estado de conservación.

Agrega la misma entidad que si bien considera que junto al trabajo requerido, se hace también necesario un zanjeo general, entiende que para la municipalidad resulta más factible destinar la motoniveladora. Por ello es que pide que se la destine a la mayor brevedad, dado que permanentemente los vecinos, con mucha razón, formulan los correspondientes reclamos.

También manifiesta la nota: "Deseamos destacar que el trabajo de abovedamiento se cumplió por última vez en nuestro barrio entre los meses de marzo a junio del año ppdo., pero los motivos ya expuestos por esta Unión Vecinal ante el Intendente en distintas ocasiones, o sea la carencia de un adecuado mantenimiento, hacen que las continuas lluvias por un lado, la falta de riego por el otro, al poco tiempo todo quede anulado. Por lo tanto —finaliza— alentamos la esperanza de que este pedido merezca una resolución favorable del señor intendente que no ignora las reales necesidades que padecen los barrios de la ciudad que como el nuestro se componen en su casi totalidad por calles de tierra".

NECESIDAD DE GUARDAR NORMAS DE HIGIENE

Un comunicado de la Unión Vecinal del Barrio Irigoyen reitera a sus asociados y vecinos en general "la necesidad de guardar las normas higiénicas indispensables para mantener limpio el barrio, exhortándolos a mantener despejados los desagües y no arrojar basuras al interior de los mismos, ni taponarlos con tierra procedente de la confección de fosos para los vehículos ,recordándoles la obligación de construir alcantarillas".

También recuerda a las amas de casa la imperiosa necesidad de que saquen los recipientes de residuos dentro del horario que la municipalidad ha establecido para su recolección, ya que se cuenta con un servicio eficiente y puntual. Agrega que esta colaboración que se solicita no tiene otro beneficiario que el propio vecino y con ella la ciudad ganará en higiene y la población en salud.

Saludos El nuevo prefecto de Zona Bajo Paraná, prefecto inspector Raúl Barrero, efectuó poco antes de mediodía una visita protocolar al intendente, a quien presentó sus saludos. Lo hizo acompañado por el titular saliente de aquella dependencia, prefecto inspector Ruperto Dávila, que se retira de servicio y el oficial principal Carlos Leyes. En la nota aparece el doctor Luis Beltramo conversando en su despacho con los visitantes.

Obras Complementarias del Emisario Sur se Realizarán

Una obra que traerá aparejada la solución, luego de largo trámite, a uno de los problemas que más ha inquietado a las autoridades y a un vasto sector de la población, es la que va a realizarse mediante el llamado a licitación formulado en la fecha. Trátase de los trabajos complementarios del Emisario Sur, que incluyen las conexiones a ramal Emisario Zona Sur, sobre avenida Ovidio Lagos de 27 de Febrero a 24 de Septiembre.

Estos trabajos permitirán subsanar, entre otros, un agudo inconveniente que arrontan los vecinos de avenida Ovidio Lagos a la altura de calle Rueda, como también la insuficiencia de los diámetros de las cañerías existentes para absorber los caudales que se originan debido a las lluvias más o menos intensas, con el agravante de que su estado de limpieza dejaba que desear. Para aliviar la descarga se han proyectado interconexiones de la cañería existente al ramal del Emisario Sur en el tramo indicado, entre 27 de Febrero y 24 de Septiembre.

La obra comprende colocación de 30 metros de cañerías de 0,30 metro de diámetro; 108 metros de 0.35 metro; 140 metros de 0,40 metro, y 13 metros de 0,50 metro de diámetro; 13 cámaras de limpieza en Ovidio Lagos y Garay, Deán Funes, Seguí y Gaboto; 3 cámaras sumideros en Ovidio Lagos y Rueda, así como la construcción de cotas de fondo y otros trabajos complementarios. Asimismo por existir en la zona de 1o. de Mayo y 24 de Septiembre una boca de registro y no una cámara de empalme (construcción efectuada por Obras Sanitarias de la Nación), se realizará la vinculación que permita conectar sumideros al Emsario construyéndose en dicha intersección de 24 de Septiembre y 1o. de Mayo, desagües pluviales con cañería desde las cámaras sumideros existentes, a dos cámaras de limpieza que se construirán, y desde estas instalaciones de cañerías por 24 de Septiembre hasta calle Alem con 5 cámaras sifonadas en Alem y 24 de Septiembre.

ALUMBRADO PUBLICO

Otra amplia zona —el día 6 se llamó para la comprendida por avenida San Martín, Virasoro, río Paraná y arroyo Saladillo— es objeto de un llamado a licitación para atender y mantener el alumbrado público. Se trata de la zona V que comprende desde avenida San Martín (excluída pues se incluía en la zona anterior), vías del Ferrocarril Belgrano, línea Hume en el oeste, Virasoro al norte y arroyo Saladillo al sur. Aprobado el estudio de bases y especificaciones técnicas, el intendente municipal suscribió hoy el llamado a licitación correspondiente, cuyas propuestas se abrirán el 3 de marzo próximo.

NUEVOS ASESORES

Han sido designados, por decreto No. 37.353, tres nuevos asesores jurídicos en carácter de contratados. Son ellos los doctores Roberto Sebastián Caya, José Gustavo Lara y Fernando Miguel María Bitetti. Los mencionados profesionales deberán cumplir hasta el 30 de junio "funciones de asesores jurídicos del Departamento Ejecutivo" conforme lo expresa el decreto de referencia.

Bramuglia en Rosario con Correligionarios Locales

En el día de ayer estuvo en nuestra ciudad el doctor Carlos Atilio Bramuglia, presidente de la ex Unión Popular, quien departió durante su estada con numerosos dirigentes y representantes de esa agrupación.

En horas de la noche, se efectuó una importante reunión que culminó con una cena, a la que concurrieron representantes de distintas tendencias políticas. Entre otros estuvieron presentes el ex diputado nacional, señor Jerónimo Vinti; la ex concejal, señora Antonia de Manso; el ex diputado provincial de la Unión Cívica Radical del Pueblo, señor Salvador Moscato, que concurrió acompañado de numerosos amigos; el escribano Ignacio Zalazino y el apoderado general de la Unión Popular, señor Charole.

En el transcurso de la reunión, el doctor Bramuglia solicitó se felicitara al ex diputado nacional Agustín Rodríguez Araya, "por su actitud clara y valiente en defensa de la patria".

Posteriormente hizo uso de la palabra Jerónimo Vinti, quien se refirió a la situación actual, invitando a los presentes a estrechar filas y a "luchar hombro a hombro", para lograr la recuperación del país.

Finalmente, el ex diputado Moscato hizo uso de la palabra, tocando durante su alocución temas de candente actualidad, como el "magro aumento" otorgado al sector trabajador, y la situación reinante en Tucumán.

Nuevos Hogares Para Huérfanos de Vietnam

En breve comenzará en nuestra ciudad la construcción de la primera villa infantil, en un terreno cedido por la municipalidad, como plan de la obra que realiza en Rosario la organización SOS Oprovi Argentina Rosario, entidad presidida por la señora María Celia Laffue de Vespa, que cumple una importante obra social en la comunidad.

Además, esta institución ha comunicado que se inaugurará en Saigón la mayor villa infantil del mundo, compuesta por quinientas casas que estarán destinadas a los huérfanos de Vietnam.

Por este motivo, según ha informado Oprovi Rosario, el doctor Hermann Gmeiner creador de la primera de estas villas SOS, lanzará hoy una proclama en favor de los niños del mundo.

Este documento, que la entidad con sede en Rosario ha dado a conocer traducido, expresa lo siguiente: "Con creciente ansiedad, la humanidad va comprendiendo la indescriptible miseria de esos niños que después de una guerra, han perdido padres y hogar, o han quedado en la más absoluta indigencia a causa de los desastres económicos y sociales.

"El futuro de la humanidad no está determinado solamente por el progreso tecnológico y la tendencia política. Por sobre todas las cosas, él está definido por nuestros esfuerzos para elevar la educación de la juventud de todo el mundo en el respeto de la dignidad y el valor humano.

"La dignidad del hombre implica, en primer lugar, que todo niño tenga, no solamente el derecho reconocido de tener un hogar, sino que realmente, lo posea; que no tenga únicamente el derecho al pan cotidiano, sino que lo coma diariamente; que cada niño tenga no sólo el derecho a la educación escolar, sino que verdaderamente la reciba.

"Como fundador de las Villas Infantiles SOS, de las cuales existen setenta en 29 países, brindando hogares a miles de niños abandonados me he tomado la libertad de hablar en nombre de los niños huérfanos, abandonados, sin hogar y hambrientos de todo el mundo. Mi llamado está dirigido a toda la humanidad, no sólo a los hombres de Estado de Oriente y Occidente, para poder rescatar a esos niños de esa aterradora miseria y poder garantizarles una existencia a la cual todo niño tiene derecho.

"Es así que, en nombre de ellos, me dirijo a todos los padres, para que sean hoy más que nunca conscientes de su enorme responsabilidad como educadores.

"En nombre de esos niños me dirijo a todos los políticos y hombres de Estado que al tomar sus decisiones, consideren el destino de los niños y de la juventud.

"En nombre de esos niños me dirijo a todos los hombres de buena voluntad para que dén prueba de su generosidad y espíritu de sacrificio con el fin de acallar la miseria de todos los niños del mundo.

"¿A dónde irá la humanidad si no se ocupa ya más del niño? ¿De qué sirven todos los logros políticos y las maravillas técnicas si nosotros mismos no podemos evitar que miles de niños mueran de hambre día a día?

"Formulo este ruego como un simple mortal, como un hombre que ha dedicado su vida exclusivamente al bienestar de los niños. Formulo este ruego en la víspera de la inauguración de la Villa Infantil SOS más grande del mundo, construida en Saigón, para las víctimas de la guerra de Vietnam. Pueda esta villa, que fue edificada con donaciones de personas generosas, sin banderías políticas, representar el símbolo de un futuro feliz para las generaciones jóvenes y constituir un llamado a todos los hombres del mundo para concentrar sus pensamientos y acciones para el bienestar del niño".

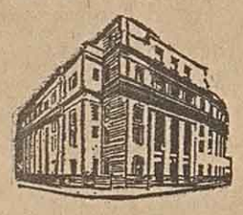

LA INVERSION QUE MAS RINDE...

12%

Totalmente libre de impuesto a los Réditos y Sellados

BANCO PROVINCIAL DE SANTA FE

Dpto. de Crédito Hipotecario

PLAN FEDIFICAR

SOLICITADA

DESDE MI BANCA

Pregunto a la REVOLUCION ARGENTINA

1º ¿En qué quedó la investigación sobre GERARDO ANTONIO CUDE dispuesta por el gobierno de Santa Fe?
2º ¿Qué resultó del "affaire" de COYPU S. A. integrada esta por algunos jefes de la Revolución Argentina?
3º ¿Qué resultó del "affaire" de la compra de libras esterlinas y que ante mi denuncia decidió investigar el Banco de la Nación Argentina?
4º ¿Qué irregularidades hay en la licitación 7380 de GAS DEL ESTADO?
5º ¿No se me da respuesta a este telegrama?: "Teniente general Juan Carlos Onganía. Casa Rosada. Sugiero tome intervención "affaire" Confitería Havana. No se puede defraudar a la República en 3.500 millones y sus responsables vivir cómodamente. Las cárceles están para los que delinquen. Cuando esto no ocurre aparecen los guerrilleros que quieren practicar una justicia que desconoce el país. Los ladrones de sumas fabulosas son los caballeros de la República. Colaciónese".

AGUSTIN RODRIGUEZ ARAYA

TOLDOS DE ALUMINIO

"SOLISOMBRA"

CALIDAD, CATEGORIA Y SEGURIDAD

- CUBERTURAS Graduables para Patios
- TOLDOS Americanos Económicos para Negocios
- CUBERTURAS Americanas para Estaciones de Servicio

Para Informes:
ROSARIO: Riobamba 1966 T. E. 81-1934
SAN NICOLAS: Balcarce 75 T. E. 4820
PERGAMINO: Libertad 1001 T. E. 1006
V. CONSTITUCION: Rivadavia 836 T. E. 68
ARROYO SECO: Humberto I y S. Martín T. E. 134

Con Heridas en el Tórax Hallan Junto a Unas Vías el Cadáver de un Hombre

El Cuerpo de un Joven fue Rescatado del río Paraná

Esta mañana, poco antes de las 11, flotando en las aguas del Paraná, frente al balneario de La Florida, fue encontrado el cadáver de Juan Carlos Perre, argentino, de 17 años, domiciliado en Martín Fierro 273, quien en las primeras horas de la tarde del domingo último, desapareció de la superficie de las aguas del Paraná, cuando se bañaba al igual que numerosas personas que nada pudieron hacer en su favor. Las actuaciones se prosiguen en la seccional 12a. (Alberdi), habiéndose dispuesto por intermedio de la justicia competente, que el cadáver sea entregado a sus deudos.

CAE DEL COLECTIVO

En la esquina de Vélez Sársfield y Avda. Alberdi, Ramón Martínez, español, de 49 años, casado domiciliado en el Pasaje Aristóteles 267 pretendió ascender al colectivo número 9 de la línea 2, a cargo de Miguel Camiglia, argentino, de 61 años, soltero, que habita en Formosa459. El pasajero perdió pie al subir y cayó a la calzada sufriendo traumatismo en la rodilla derecha y golpes menores. Intervino personal de la seccional 10a., que procedió a la preventiva detención del colectivero.

UNA REDADA

Durante la noche y madrugada anterior, personal de las distintas seccionales de División de Investigaciones y Comando Radioeléctrico, cumplieron una amplia razzia en la planta urbana de la ciudad, procediendo a la detención en averiguación de antecedentes y medios de vida de 58 personas la mayoría de las cuales recuperaron su libertad luego de ser identificadas. Durante el operativo se inspeccionó el pasaje de 552 automóviles de alquiler sin que se registraran novedades.

Se Cree que fue Llevado a ese Lugar Para que el Hecho Aparezca Como Accidente

Personal de la seccional 11a. (Arroyito), en las primeras horas de la mañana de hoy, mediante un llamado telefónico, tuvo conocimiento que junto a las vías del ferrocarril General Belgrano, a la altura de calle Carrasco, se hallaba el cadáver de un hombre, por lo que de inmediato se destacó personal al lugar que olló sentado y semicaido sobre el arco de una alcantarilla, junto a las mencionadas vías, a un hombre que represnta de 38 a 40 años de edad vestido humildemente, el que presenta una impresionante herida desgarrada en el tórax, que debió provocarle la muerte en contado tiempo.

Las autoridades que en los primeros momentos creyeron que se trataba de un accidente ferroviario, estudiaron sobre el terreno y las características de la herida, llegando a la conclusión que puede tratarse de un hecho criminal, al que él o los autores trataron de hacer pasar por un accidente.

Como el muerto no tenía en sus ropas documentos que le permitieran una identificación inmediata, e fueron tomadas las fichas dactiloscópicas tendientes a establecer la identidad, para iniciar las averiguaciones. Se ha solicitado la cooperación de Seguridad Personal de la División de Investigaciones, habiéndose dispuesto una intensa "razzia" en la zona y lugares donde suelen reunirse "linyeras", ya que el muerto presenta las características de esos hombres de un submundo no superado pese a la actividad industrial y comercial de nuestro medio.

SORPRENDIDO EN PLENO DELITO SE DESACATO AL AGENTE DE POLICIA

V. TUERTO, 11 (Agencia) — Un llamado telefónico anónimo alertó a personal de la seccional policial que un sujeto trataba de cometer un acto deshonesto contra una mujer introduciéndola por la fuerza en una casa del barrio San Martín, a un costado de las vías ferroviarias.

De inmediato partió hacia el lugar el agente Osmar Egar Romero quien introduciéndose en la finca sorpendió a un sujeto en instantes en que hacía objeto de sus bajas pasiones a una mujer que pese a sus desesperados esfuerzos y gritos no lograba contenerle. Al advertir el apasionado individuo la presencia del agente, cuchillo en mano intentó atacarle, trabándose en reñida lucha que llevó a ambos contendores hasta la calle. La mujer aprovechó para huir de la finca en tanto el sujeto volvió a introducirse en ella atrincherándose con una pistola calibre 6,5.

Después de una hora de encierro, el hombre optó por entregarse, haciéndolo con cuchillo y pistola. Resultó ser José Santos Sepúlveda, chileno, de 63 años, casado, domiciliado en Alejandro Gutiérrez 142 y su víctima la señorita Dolores Ema Córdoba, argentina, soltera, de 38 años, que habita en barrio Coronel. El agente resultó con desgarradura y posible luxación de hueso en la mano derecha y ahora Sepúlveda es procesado por violación y atentado a la autoridad.

Perdió Documentos de Suma Necesidad

En su domicilio de calle Córdoba 2911, Esteban Angel Peralta gratificará a la persona que le haga devolución de un saco en cuyos bolsillos están sus documentos personales, papeles y el carnet de la Caja de Jubilaciones, que le es necsario para percibir sus haberes. Cualquier referencia que se haga por intermedio del teléfono 393299, será también reconocida.

Murió sin Atención Médica en la Calle

En la intersección de Belgrano y Chile, en la vecina localidad de Villa Diego, personal policial halló sin vida a un hombre que representa de 65 a 70 años, cuyo cuerpo no presentaba signos externos de violencia. Se notificó al médico policial en turno que diagnosticó deceso por colapso cardíaco. Se trata de establecer la identidad del fallecido, que carecía de documentos personales.

En un Domicilio se Produjo un Incendio

En el galpón de maderas y zinc que se hallaba instalado en los fondos de la finca de Mitre 292, por causas que se tratan de establecer estalló un incendio que extendió rápidamente a toda la construcción, a la que destruyó totalmente pese a la labor cumplida por una dotación del Cuerpo de Bomberos, que trabajó por espacio de más de una hora. Los daños no fueron estimados, en las actuaciones que se cumplen en la seccional segunda.

Es Atacado por un Ladrón Dentro de su Dormitorio

Concurrió al local policial de la seccional 35ª (Villa Gobernador Gálvez) Juan Carlos Pisarezin, de 25 años, soltero, que habita en Sáenz Peña 1599, para denunciar que siendo las 16.30 del día anterior, cuando se hallaba descansando en el dormitorio de su finca, penetró al mismo el llamado Hugo Herrera que vive en Guido Spano 432, el que le sustrajo la suma de $ 1.200, dándose de inmediato a la fuga, siendo perseguido por el robado que le dio alcance a las dos cuadras del lugar del hecho, circunstancias que provocaron la reacción del ladrón, que con un objeto contundente golpeó en la espalda a su víctima causándole una contusión que se hizo atender en forma privada. Ahora la policía trabaja en procura de la detención del ratero agresor.

ROBO DOMICILIARIO

Luego de violentar una puerta que da a los fondos de la finca, los desconocidos de siempre penetraron al domicilio de Juan Carlos Gianella, sito en Forest 6828, de donde sustrajeron alhajas y efectos personales que el afectado estimó en $ 100.000 al consignar la pertinente denuncia en la seccional 16a. (Barrio Belgrano). Se actúa como corresponde.

UNA SERIA DENUNCIA

Ante las autoridades policiales de la sección séptima denunció Juan Distéfano, argentino de 46 años, casado, que habita en Avda. Francia 1570, que el día 8 del actual una de las grúas contratadas por la comuna le había llevado por mal estacionamiento un automóvil de su propiedad, chapas RAF 7523 de la esquina de Mitre y Tucumán, habiendo constatado al retirar el rodado del depósito de la Municipalidad, que le faltaba la suma de $ 70.000, que guardaba en la guantera del rodado. Se dispusieron las diligencias de estilo con conocimiento de la justicia competente.

Un Menor de 10 Años Murió Electrocutado en Zárate

SAN NICOLAS, 11. (Agencia). — En circunstancias en que el menor Gerardo Palacios, argentino de 10 años, domiciliado en Beruti 2160 de Zárate, se encontraba a la altura de Echeverría 785 de la misma ciudad, tocó inadvertidamente un cable eléctrico caído en el lugar, recibiendo una fuerte descarga que provocó su instantáneo deceso. El desgraciado hecho provoco consternación en el medio, donde la pequeña víctima era muy querida.

CHOQUE DE MOTOCICLETAS

Aunque parezca mentira, dos motociclistas chocaron de frente en pleno día, resultando ambos con lesiones y heridas de carácter reservado. Fue en jurisdicción de la ciudad de Campana, sobre la ruta 6, camino a Capilla del Señor. Tomás Orlando Hurtado, en su moto Gilera, y Manuel Resimil, en una Ferrari, se embistieron violentamente, como si quisieran demostrar cúál de las dos máquinas era más fuerte.

ROBO POR $ 700.000

SAN NICOLAS, 11. (Agencia). — En la comisaría de Arrecifes denunció Héctor Felipe Masio, afincado en San Martín 263, que entre los días 6 y 9 del corriente, durante su ausencia, autores ignorados, violentando una ventana, penetraron en su domicilio, alzándose con diversas armas de fuego, entre ellas 2 rifles; un revólver 38 largo; un tocadiscos; 5 relojes de oro, medallones y ropas varias, todo lo cual justipreció en la suma de 700.000 pesos.

Otro Caso en Rosario

Un menor que había recibido una fuerte descarga eléctrica al intentar enchufar un ventilador, falleció esta mañana en el Hospital Central.

Aproximadamente a la 0.20 de ayer, Miguel Angel Villalva, de 13 años de edad, domiciliado en Santa Fe 2288 quiso enchufar en su dormitorio un ventilador de pié, recibiendo a raíz de ello un fuerte impacto eléctrico que lo privó de conocimiento. Fue internado de inmediato en el citado nosocomio, pero no obstante los esfuerzos realizados para salvar su vida, dejó de xistir a las 7.50 de la mañana.

Mañana Comienza el Pago a Jubilados

El Centro de Jubilados y Pensionados de la Provincia, ha comunicado que mañana pagarán a estos pasivos, del número 1 al 15.000. Los interesados deberán concurrir al Banco de la Provincia, en el horario de 8 a 10.

TRABAJADORES INDEPENDIENTES

El Banco de la Nacion Argentina, sucursal Rosario Sud, abonará desde mañana los haberes correspondientes al bimestre febrero-marzo de 1969 a los jubilados y pensionados de la Caja Nacinal de Previsión para trabajadores Independientes. Estos pagos continuarán en el horario habitual de bancos, de 12,15 a 16.15, en la mencionada sucursal, ubicada en 27 de febrero y San Martín.

INDEPENDIENTES Y PROFESIONALES

El Banco de la Nación Argentina de San Martín y Córdoba, ha comunicado igualmente, que a partir de mañana, en el horario bancario, procederá a abonar a los jubilados y pensionados de la Caja de Trabajadores Independientes y Profesionales.

Gratificará por la Entrega de Efectos

En Santa Cruz 1061 (Alberdi) el señor Ramón Machado gratificará debidamente a la persona que le haga devolución de su libreta de enrolamiento, documentos para presentar a la Municipalidad por apertura de un kiosco y otros papeles personales, lo que habría extraviado en la zona céntrica. Cualquier referencia que se haga llegar por intermedio del teléfono 550420, será igualmente considerada.

Abandonada, fue Hallada una Moto

Personal de la seccional 12ª (Alberdi), halló abandonada en Avda. Costanera y Gurruchaga, una motoneta Siambretta de 125 cc. de cilindrada con chapa patente RAA 9268, la que pasó a quedar en depósito en la citada dependencia policial, a disposición de su propietario.

BUSCAN AL "ENCAPUCHADO"

SALTA, 11. (S). — La policía, por intermedio del inspector Murúa, ha informado que no tiene ninguna novedad con respecto al encapuchado que algunos vecinos de Rosario de la Frontera aseguran haber visto. Dicen los más asustadizos que el encapuchado, que exhibe una gran capa y se cubre la cara y cabeza con un capote negro, suele aparecer en los lugares más insólitos, habiendo asegurado que tiene su base de operaciones en el edificio de la escuela Avellaneda. Pero la policía insiste que ninguno de sus agentes lo ha visto nunca, contra el testimonio de varias personas y que ante el anuncio que se formaría una "brigada" para darle caza advierte que no tolerará desmanes ni persecución alguna.

Compra Hacienda con un Cheque Carente de Fondos

VILLA CONSTITUCION, 11 (Agencia). — Un representante de la firma Boyle Hnos. S.R.L., denunció ante las autoridades policiales que a raíz de la venta de ganado, habían recibido un cheque contra el Banco Provincial de Santa Fe, sucursal de Máximo Paz, extendido por Jorge Raúl y Manuel Argentino Sanabria por la cantidad de 271.000 nacionales, documento que fue rechazado por falta de fondos. Se actúa como es de práctica, procurándose la detención de los causantes.

IMPRESIONANTE SUICIDIO

VILLA CONSTITUCION, 11 (Agencia). — A tres kilómetros de la zona urbana de la localidad de Alcorta, Juan Junta, argentino, de 69 años, casado, que vivía en ésa, se arrojó al paso de un convoy de pasajeros que procedía de la ciudad de Venado Tuerto. Las ruedas del tren destrozaron el cuerpo del suicida. Actúa la policía, en la forma de práctica.

POR JUEGO PROHIBIDO

VILLA CONSTITUCION, 11 11. (Agencia). — Una comisión policial munida de la correspondiente orden de allanamiento, intervino el domicilio del conocido capitalista de juegos prohibidos, Rufino Edelmiro Carrizo, argentino de 55 años, casado, que vive en Juy 321, sorprendiendo al mencionado y a su esposa, Olga Tognazzini, de 46 años, en posesión de numerosos trozos de papeles con anotaciones de jugadas de quinielas y la suma efectiva de $ 11.000 por lo que se procedió a la detención de los nombrados y de Rodolfo Chuchi, argentino de 46 años, casado, además de un menor de 12 años, que habían acudido al domicilio de Carrizo para efectuar jugadas de quinielas. Las actuaciones han sido elevadas al juez que deberá entender en la causa.

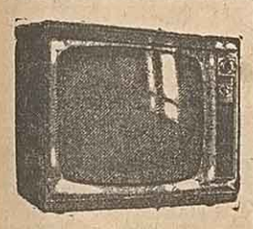

NOBLEX a batería
C.B.S. COLUMBIA
PANORAMIC
WESTINGHOUSE
DUMONT
RING-SAKER
APOLO
HALLICRAFTERS
STROMBERG
CARLSON
MOTOROLA
BERING c/control remoto y otros desde:

59.900

CONTADO
PRECIO TOTAL INSTALADO con mesa de lujo
Service GRATIS
Puede comprarlo con Crédito Personal
Desde

$ 2.600

Mensuales
SIN ANTICIPO
ESTEREOFONICOS
Las mejores marcas. A los precios más bajos de Rosario.
CREDITOS
JOSE GOREN e Hijos
— SAN MARTIN 1192 —

AMORELLI SANITARIOS
GRAN OFERTA HASTA AGOTAR EXISTENCIA
Puerta placa standard 0.70 x 2 c/marco .. $ 3.700.—
PLOMO en todos los tipos y diametros aprobado por O. S. N. ..... „ 179.—
COCINA 3 hornallas, horno, parrilla en col. „ 19.500.—
Juego BAÑO decorado, diversos col, desde . „ 23.500.—
PILETA de acero inoxidable 50 x 32 cm. .. „ 2.400.—
OSCAR H. AMORELLI y Cía. S.R.L.
VISITENOS SIN COMPROMISO
9 DE JULIO 971

COMPRE AHORA EN
GOYO SPORT
QUE AVANZA!!!
— SAN MARTIN 1702 (ESQUINA PELLEGRINI) —
OFERTAS:
MALLAS de BAÑO Dama $ 199
REMERA Hombre m/larga " 1.190
VESTIDO Dama . . . . " 499
CAMISA Hombre m/c . . " 499

MAIPU CAR SCA
Salta 2030 - Moreno 50
— Rosario —
UNIDADES USADAS

Fiat 1500-C Familiar .	66
Citroen 2CV 61/63/64 .	65
Citroen furgoneta 62 ..	63
Fiat 1500	64
Fiat 1100 62	63
Renault Gordini	63
Estanciera Ika rural ..	64
Estanciera furgón Util.	63
Fiat 600/D 62	63
Rambler Classic 660 ..	62
Siam Di Tella 1500	61
Bergantin Ika	61
Raneult Dauphine	61
Cisitalia	61
N. S. U. Prinz 60	61

CRONICA
Diario de la Tarde
Editorial CRONICA S.R.L.
SANTA FE 873-77
Administración: 27079
Redacción: 22619-62275
Casilla de Correo 623
Representación en Bs. As.
EMPRESA PERIODISTICA
LINARI S.A.C.
ESMERALDA 388 - 5º Piso
Tel. 40-6920 y 40-7293

Dr. DE GRUCCI
Especialidades — Esófago — Estudios radiológicos — Intestinos — Proctología — Estómago — Vesícula — Enfermedades aparato digestivo
SANTA FE 1874 T. E. 22312

Swift Golf Club
ASAMBLEA GENERAL ORDINARIA
Se convoca a los señores socios, de conformidad al art. 17 de los Estatutos, a la Asamblea General Ordinaria que tendrá lugar el día jueves 20 de febrero 1969 a las 16.30 horas, en el local del Club, para tratar el siguiente
ORDEN DEL DIA:
1º) Presentación de la Memoria y Balance general.
2º) Elección de tres socios activos para integrar la comisión directiva en reemplazo de los que cesan en sus mandatos siendo estos últimos reelegibles. Elección de un socio para presidir la comisión social y actuar como delegado ante C. D. de acuerdo con el art. 2º.
3º) Asuntos varios.
4º) Designación de dos socios para aprobar y firmar el acta de la Asamblea.
Nº 1.551 - 10 al 12|2|69

2ª Semana
LIQUIDACION total de VERANO
VEA NUESTRAS VIDRIERAS

AMBOS TROPICALES
lana con poliester Stirling, Wells y Alpacot, talles 44 al 54 a ..... $
5.900.-

SACOS SPORT
en tropical, con poliester y en lino mezcla, derechos y cruzados, talles 44 al 54 ..... $
4.000.-

PANTALONES POPLIN
Wash and Wear, talles 42 al 60 .. $
1.400.-

CAMISAS M/CORTAS
para varón en tela Amasina, variedad de colores y dibujos, talles 26 al 36 ..... $
1.190.-

CAMISAS M/CORTAS
en superior tela algodón, lisas y fantasía, surtidos completos ..... $
950.-

SHORT PARA BAÑO
en poplín de algodón fantasía, todos los talles ..... $
490.-

CIRCULADOR
"CHAINA" de pie 16" a botonera . $
12.480.-

SEDAS SALVAJES
rodhia stella, amorellas y sables, estampadas ..... $
490.-

CRISTAL RUTILANTE
en colores lisos, a ..... $
490.-

MIRELLA, MIXCELL Y MARISELA
estampada ..... $
290.-

Licuadora "MAXCAL"
2 velocidades, con pulsador, garantizada ..... $
3.300.-

PARA SU COMODIDAD UTILICE NUESTRO
CREDITO
CHEQUERA
en 5, 10, 15, 20 y 25 cuotas, tramitación rápida y liberal
La Favorita ROSARIO
CORDOBA y SARMIENTO

LA PORTEÑA SUPERMERCADO | SAN JUAN 1249 T. E. 22680 - 68214 | ROSARIO

El Rincón de la Política

ENTRETELONES DE UN CREDITO

Nada se había dicho, con anterioridad a la visita de la delegación del Fondo Monetario Internacional, con respecto al crédito de "stand by" que vence en los próximos meses. Ni aquel organismo ni el gobierno argentino había adelantado su propósito sobre el mismo, pero se descontaba que, si nuestro país manifestaba su deseo de renovarlo, no habría mayor dificultad para una resolución favorable. En círculos vinculados con la alta finanza se pensaba que, no obstante la firme posición del Banco Central en cuanto al respaldo en oro y divisas de nuestra moneda, se insistiría en tener a disposición un crédito que sin duda fortalece esa posición.

* * *

Por eso causó sorpresa el comunicado oficial que informa que Argentina no solicitará la renovación de la operación, difundido al término de las deliberaciones con la delegación del FMI. Debemos señalar sin embargo, que en algunos sectores la noticia ha provocado satisfacción. Además de constituir una confirmación oficial de que nuestra economía va superando sus dificultades y el país se aproxima al "despegue", mucho estimula saber que el país se libera de obligaciones que condicionan nuestro desenvolvimiento económico e importan, en cierta manera, una dependencia impuesta por organismos financieros internacionales.

* * *

Pero el impulso que puede determinar tal comprobación se ve un tanto debilitado por algunas versiones que se han difundido al margen de las informaciones oficiales que modifican fundamentalmente el curso de este proceso. Según, no habría sido el gobierno argentino el que ha rechazado la posibilidad de la renovación sino el Fondo Monetario Internacional, quien puso objeciones por el hecho de que no se habría cumplido ciertas condiciones en materia de presupuesto a las que nuestro gobierno se había comprometido al solicitar el crédito original.

* * *

Según las versiones, nuestro gobierno había convenido introducir rebajas substanciales en los gastos de presupuesto con el objeto de suprimir el déficit y no ha ocurrido tal cosa. Se afirma que el déficit, de acuerdo a las cifras que maneja el mencionado organismo internacional, es superior al calculado y que es insignificante lo que se ha realizado para racionalizar la administración pública disminuyendo el excesivo peso de la burocracia. Ante esa observación, que constituye una exigencia, los negociadores argentinos habrían considerado correcto desistir del préstamo y recobrar la libertad de acción.

* * *

De ser cierta esta versión, el comunicado a que nos referimos no sería más que una cortina de humo tendida para ocultar la verdadera naturaleza del problema. Por otra parte, el equipo económico que, como ha trascendido, ha venido reclamando insistentemente la racionalización prometida habría llegado a la comprobación que, mientras los responsables de algunas empresas del Estado no se decidan a introducir economías en sus respectivas jurisdicciones será muy magro lo que pueda obtenerse de la racionalización en las oficinas públicas. Se atribuyen a uno de los altos funcionarios de la presidencia, declaraciones interesantes sobre este aspecto de la gestión del gobierno revolucionario. Estas serían que más que haciendo cesantías, la racionalización se hará suprimiendo organismos innecesarios y que se superponen.

* * *

Y al referirse a qué organismos podían ser los afectados mencionó al Fondo Nacional de las Artes que, según su opinión, podría suprimirse y sus funciones ser cumplidas por la subsecretaría de Cultura. Esta alusión a un asunto que se consideraba ya terminado ha provocado inquietud en los medios culturales y artísticos que unánimemente se movilizaron cuando se difundió la noticia de que existía, en medios oficiales, el propósito de eliminar la autonomía de ese organismo. En aquella oportunidad, voceros autorizados del gobierno negaron que existiera el propósito de alterar fundamentalmente su estructura. Pero la versión que hemos recogido en medios generalmente bien informados denuncia que sigue en pie la iniciativa tan firmemente cuestionada.

* * *

En la iniciación del gobierno y como medio para establecer un sistema administrativo menos costoso, se suprimieron algunos directorios confiando sus funciones a funcionarios únicos con lo que se eliminaban altos sueldos. Pero, pasado el tiempo, empezaron a crearse nuevos organismos estructurados por el sistema colegiado. Tenemos hoy muchos más consejos, juntas, comisiones y directorios que en junio de 1966, y ninguno de sus integrantes trabaja gratis. Además de suculentos sueldos gozan de importantes viáticos y no pierden oportunidad de agrandarlos viajando por el extranjero con cualquier motivo. Más que suprimir organismos o provocar cesantías lo que hay que eliminar son los gastos suntuosos, los viáticos, las compras innecesarias e inútiles y establecer de una vez por todas una administración caracterizada por la auténtica austeridad republicana. Entonces nadie podrá venir a ponernos condiciones denigrantes para el otorgamiento de préstamos ni a condicionar el desenvolvimiento de nuestra economía.

LUCIANO ESCUDERO

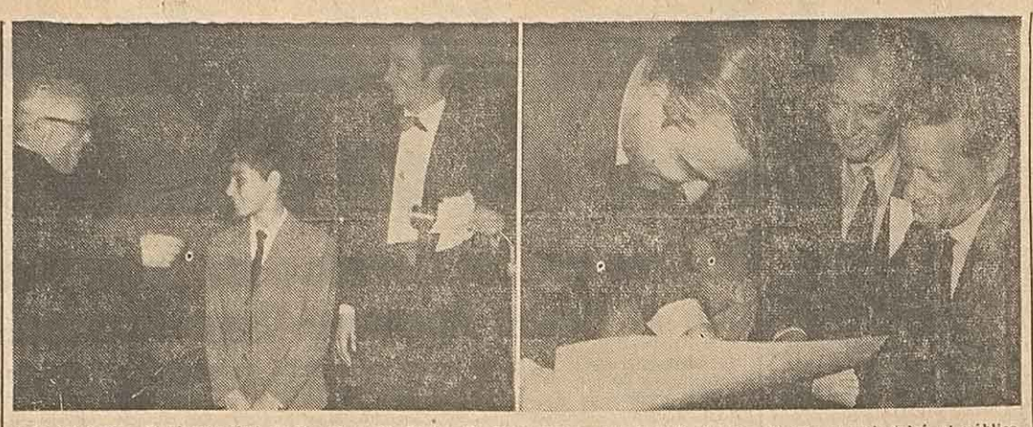

A la izquierda: El "benjamín" de Baradero 69, Elvino R. Jorge Vega, otro "pibe" con voz de oro, que electrizó al público con sus interpretaciones de tango, escucha al R. P. Oscar Gener, su "padrino", en un intervalo de su actuación. Completa la escena, el conocido Julio Marbiz, todos sonrientes. A la derecha: el subdirector del festival, señor Esteban Jeanmaire, hace entrega de un pergamino a Ben Molar, mientras el asesor de dirección, Dr. Victorio A. Bisso, observa.

Singular Repercusión Popular Tuvo el Festival de Baradero

BARADERO, 11 (Agencia).— Con el éxito esperado culminó el 5º Festival de Música Popular Argentina, en el Anfiteatro Municipal de esta ciudad, celebración que puso una vez más de manifiesto, el apoyo que el pueblo presta a esta clase de manifestaciones cuando las mismas responden a sanos propósitos y su organización está a cargo de entidades u organizaciones de responsabilidad como en este caso.

Impresionantes multitudes aplaudieron el sábado y domingo, a un conjunto de consagrados artistas cultores del tango y del folklore nacional, y a los participantes de la selección para consagrar a nuevos valores en ambas actividades.

La organización fue realmente magnífica. Un numeroso grupo de colaboradores de la comisión central trabajó en la ubicación del público, que no tuvo ninguna clase de problemas, pudiendo apreciar a lo largo de las jornadas cómodamente, todo el desarrollo del espectáculo.

Se registraron impactos tales como los de Rimoldi Fraga; la orquesta de José Basso; Edmundo Rivero; Las Voces Blancas; Roberto Goyeneche Los Tucu.Tucu Los Bombos de Oro; Norma Gloria; Nelly Vázquez y Eduardo Arbace, que cosecharon los espontáneos y calurosos aplausos del concurso. Y en los promocionales destacaron su presencia, Carlos Torres Vila, consagrado triunfador en folklore como solista; el conjunto Los Comechingones, también en folklore y Lucy Maryn, en tango. Una salteñita, graciosa y simpática, aunque no logró su consagración oficial, lo hizo en el corazón y la simpatía del público: Adelina Villanueva. Una lluvia torrencial e inesperada pretendió anular la jornada del viernes, cuando ya se encontraba en las instalaciones de la fiesta una crecida cantidad de espectadores. Pero el evento climático no enfrió el entusiasmo de público, organizadores y artistas, y se improvisó una peña en el local de la secretaría de prensa del festival, donde se apiñó el público estableciendo un contacto directo con sus favoritos.

Y como bien dijo el conductor del festival, Julio Marbiz la tercera reunión del 5º festival de Música Popular no se suspendió... "porque la lluvia también quiso cantar..." sumándose al júbilo popular, agregamos nosotros.

Nelly Vázquez, prestancia y jerarquía artística, aunadas en el cantar del tango. Fue muy aplaudida.

Hugo del Castillo, el "pibe" de 11 años, que maravilló en sus ejecuciones en bandoneón, consagrado en Baradero.

Así pasó Baradero 69... dejando abierta la huella por la que seguirán los nuevos encuentros del futuro, en una ciudad limpia, de población cordial y generosa, que siente y vive esta fiesta intensamente respondiendo al anhelo de sus organizadores.

COMISION DE PRENSA

Como en ninguna otra parte los periodistas fueron atendidos y agasajados en Baradero. Los integrantes de la comisión de prensa, con su titular Julio Datti a la cabeza, estuvieron pendientes de sus inquietudes, facilitándoles todos los medios para que pudieran cumplir con su labor sin impedimentos. Y al margen de ello, medios de movilidad a toda hora, reuniones especiales, del día. En fin, una consideración y atenciones que corresponde destacar por su significación. Completan la citada comisión, el subsecretario Oscar O. Righini José L. Esperante, Jorge Bernatxky, Miguel A. Rodríguez y Néstor Oliveri. Eficiente colaboradora, la agraciada Stella Maris Muradas, secretaria de redacción.

EL R. P. OSCAR GENER

La parroquia de Baradero tiene a su frente, desde hace unos años, a un sacerdote de origen santafesino: el R. P. Oscar F. Gener. Sencillo, afable, cordial, ha sido un eficiente colaborador, al margen de sus obligaciones específicas, de la comisión organizadora del festival.

Amigo de todos disfruta de generales simpatías y aprecio entre el mundo de los artistas. Y uno de ellos, precisamente hijo de Baradero, Eduardo Arbace, compuso en su homenaje una zamba titulada "Padre Oscar Gener", cuya letra emocionó no solamente a su destinatario, sino al concurso que el domingo colmaba el anfiteatro, como lo testimonió el cerrado y prolongado aplauso del público que realmente estima a su párroco. Que por lo demás tiene fama de excelente cocinero, como lo demostró en "un chupín", preparado para la gente de prensa, que fue servido en el Balneario Municipal.

COTIZACIONES

Mercado de Carnes de Rosario

Entraron esta mañana 1.400 vacunos clasificados en 662 novillos, novillitos y toros, 537 vacas y vaquillonas y 201 terneros y mamones. Tránsito 233.

PRECIOS CORRIENTES

NOVILLOS

Especiales y buenos:
391 a 410 de . $ 62.80 a 68.—
411 a 440 de . " 65.80 " 66.—
Mest. regul. . " 59.80 " 62.40

Overos negros:
451 a 520 de . " 50.— " 55.—
Más de 521 de " 59.60 " 53.—
Cuarterones de. " 50.— " 58.80
Conserva de .. " 40.80 " 49.60

NOVILLITOS

Esp. y buen... " 64.— " 76.20
Reg. y cons... " 40.20 " 62.40

VACAS

Esp. y buenas. " 51.— " 57.20
Regulares de . " 40.— " 50.80
Conserva de .. " 35.— " 40.80

VAQUILLONAS

Esp. y buen. . " 61.— " 74.—
Reg. y cons. . " 37.— " 63.—

TERNEROS

Esp. y buen. . " 74.20 " 89.50
Reg. y cons. . " 35 — " 70.—

TOROS Y TORUNOS

Esp y buen. de " 48— " 52.50
Regulares de . " 40.— " 47.—

COMPRAS

La CAP adquirió para consumo, 193; para exportación, 54; el frigorífico Swift para consumo, 27; Abasto local 331; Abasto campaña, 636; Sugarosa, 76, e invernada 83.

Plaza firma en general con precios convenientes.

Mercado de Papas

Movimiento y precios extremos del día registrados en el Mercado Municipal de Papas.

Zona Rosario:

Existencia anterior, 925 bolsas; entrada, 2.585; merma, 130; salida, 2.074; saldo, 1.306. Precio por 10 kilos, $ 100-140.

Sudeste Buenos Aires:

Existencia anterior, 523 bolsas; entrada, 911; salida, 902; saldo, 532. Precio por 10 kilos, $ 120-150.

Aves y Huevos

En el Mercado de Aves y Huevos de nuestra ciudad, se registraron las siguientes cotizaciones en las operaciones del día:

Huevos, doc. ..	$ 65.—	a	80
Gallinas, kg. ..	" 120.—	"	130
Pollos, kg.	" 130—.		—
Pollos h/kg. ...	" 140.—		—
Patos, kg.	" 72,50		—
Gansos, kg. ...	" 85.—		—
Conejos, kg. ...	" 120.—		—
Pavos, kg.	" 125.—		—

Cereales

Información suministrada por el Centro de Comisionistas y Consignatarios de Cereales de Rosario, al cierre de la primera rueda. Precios de pizarra:

Trigo duro, Rosafé, grado 1, base 80 kg. $ 1.650.

Maíz, $ 1.390.

Girasol tipo oficial, pesos 2.900-2.950.

Maní tipo oficial, San Martín, $ 3.900.

Lino, base 4 % cuerpos extraños, grado 2, $2.900/2.930.

Mijo, viejo tipo oficial, base 2 % cuerpos extraños, $ 980.

Sorgo granífero colorado, $ 1.190.

Centeno, Rosafé, grado 2, base 73 kgs. $ 1.320.

Los Ríos

	Mts.	Bajó	Creció
Paraná			
Iguazú	6.10	1.70	—
Posadas ...	1.06	0.07	—
Corrientes .	2.78	0.02	—
Esquina ...	3.23	—	—
Paraná	2.46	—	0.03
Diamante ..	2.75	—	0.03
S. Martín ..	2.80	—	0.03
Rosario	2.35	—	—
V. Constit. .	2.00	—	—
S. Nicolás .	1.74	0.02	—
Ramallo ...	1.49	0.01	—
San Pedro .	1.16	0.06	—
Baradero ..	0.98	0.11	—
Paraguay			
Asunción ..	1.05	0.05	—
Formosa ...	2.59	0.07	—
Bermejo ...	2.75	0.01	—
Victoria ...	2.98	0.07	—
P. Ruiz ...	1.56	—	0.06

Profundidades mínimas

Santa Fe-Rosario: 7.22 metros (23,7 pies). Rosario-San Pedro: 8,72 metros (28,6 pies).

Créase o No de Ripley

Nuevo Jefe En una visita efectuada a la subprefectura de Villa Constitución, por representantes de CRONICA en dicha ciudad, el prefecto Dámaso Quintana informó que estará al frente de la repartición hasta el 10 de marzo próximo, fecha en que se hará cargo de tales funciones el nuevo jefe, prefecto mayor Ernesto Domingo Legnani. En la nota aparece el prefecto Quintana, acompañado por las visitantes y el oficial ayudante Ricardo Cabrera.

VILLA CONSTITUCION.—

PAVIMENTACION DE LA CALLE BERUTI PIDEN LOS VECINOS AL INTENDENTE

VILLA CONSTITUCION, 11. (Agencia). — Uno de los sectores más importantes y progresistas de Villa Constitución es sin duda el barrio Talleres, donde el progreso llegó vertiginosamente cuando comenzaron a pavimentarse sus calles. La construcción de aceras y tapiales contribuye a hermosear edilicíamente el lugar, y con el fin de impedir el estancamiento de obras, vecinos de calle Beruti piden al intendente municipal, se proceda a pavimentar esa arteria, contando en esta oportunidad con el 90 % de conformidad de los interesados.

El único inconveniente aparente que surge en esta oportunidad es que al Club Porvenir Talleres, le correspondería abonar una cuadra que pertenece a su campo de deportes, situación que se le presenta difícil ante el estado financiero por que atraviesa, al igual que casi todas las instituciones deportivas. Pero, el intendente municipal, colaborará con esta entidad y con los vecinos de barrio Talleres, concediéndole a aquella un préstamo en iguales condiciones como a Riberas del Paraná.

En una nota que los vecinos de calle Beruti elevaron al jefe de la comuna, dice en uno de sus párrafos: "Dado que actualmente la municipalidad se encuentra abocada a la realización de un importante plan de pavimentación que comprende las calles aledañas a Beruti, mucho agradeceríamos que la calle mencionada, desde Savedra a Dorrego, sea incluida dentro de esa obra. No escapará a su elevado criterio que de dar curso favorable a la presente solicitud, no sólo se completará en forma integral el Plan de Pavimentación de Barrio Talleres, sino que además, se adecuará al progreso edilicio de la zona".

INSCRIPCION Y EXAMENES

Las autoridades de la Escuela Particular Nº 122 "Hijas de Cristo Rey" comunican que se realizará la inscripción complementaria entre el 24 de febrero y el 7 de marzo, en el horario de 8 a 11.

Los exámenes complementarios de 4º a 6º grado serán recibidos el 3, 4 y 5 de marzo próximo.

LA EMPRESA DE OMNIBUS LOCAL EXTIENDE SU RECORRIDO

La empresa de colectivos local "Tallmar" ha extendido su recorrido —con un coche cada 15 minutos— hasta Arroyo del Medio, los días domingo facilitando así la concurrencia de las personas que desean utilizar los lugares de esparcimiento para camping y actividades náuticas.

Asimismo ha inaugurado un servicio especial al Club Náutico, que se cumple los domingos entre las 7.30 y las 20.30 partiendo un vehículo desde barrio Villa Neumann y otro de barrio Talleres, con una frecuencia de 30 minutos.

CASA CAMPANILE e HIJOS
CONSULTE PRECIOS Y PLANES DE PAGO
SERVICIO DE CALIDAD
Avda. PELLEGRINI 1126 — CALLAO 153
T. E. 49550 — T. E. 399091 y 396506

FRANCESIO y LUSARDI S.R.L.
EMPRESA DE SERVICIOS FUNEBRES
San Martín 3901 tel. 80350 ROSARIO — Belgrano 41 tel. 29 ARROYO SECO
VILLA DIEGO · VILLA AMELIA

TORALES Y BERMUDEZ S.R.L.
COCHERIA
Atención permanente de sus propietarios
SERVICIOS SOCIALES
AGENTE DE SAN NICOLAS S. A. C. I. F. I.
EN LAS CIUDADES DE CORDOBA Y ROSARIO
E. ZEBALLOS 960 — T. E. 61469

AVISOS FUNEBRES

TOMAS ARISTOBULO ALBORNOZ (Q. E. P. D.)

Falleció el día 11 de enero de 1969, en J. B. Molina, c. a. s. r. c. y b. p. San Nicolás Servicios Sociales S. A.C.I.F.I. participa el fallecimiento de su socio accionista y comunica que sus restos fueron inhumados en el cementerio local. Hogar de duelo: J. B. Molina. — Servicio: Previnca.

ENRIQUE GIMENEZ (Q. E. P. D.)

Falleció el día 7 de febrero de 1969, c. a. s. r. c. y b. p. en Fray Luis Beltrán. San Nicolás Servicios Sociales S. A.C.I.F.I. participa el fallecimiento de su socio accionista y comunica que sus restos fueron inhumados en el cementerio local. Hogar de duelo: Fray Luis Beltrán. — Servicio: Previnca.

MARIA PRESENZA Vda. DE COLANGELO (Q. E. P. D.)

Falleció el día 7 de febrero de 1969, en Aldao, c. a. s. r. c. y b. p. San Nicolás Servicios Sociales S.A.C.I.F.I. participa el fallecimiento de su socia accionista y comunica que sus restos fueron inhumados en el cementerio local. Togar de duelo: Aldao. — Servicio: Previnca.

DEOGRACIA ELENA LOPEZ DE MEDIAVILLA (Q. E. P. D.)

Falleció el día 8 de febrero de 1969, en San Lorenzo, c. a. s. r. c. y b. p. San Nicolás Servicios Sociales S.A.C.I. F. I. participa el fallecimiento de su socia accionista y comunica que sus restos fueron inhumados en el cementerio loal. Hogar de duelo: San Lorenzo. — Servicio: Previnca.

JOSE TEMPESTA (Q. E. P. D.)

Falleció el día 10 de febrero de 1969, a los 88 años de edad, c. a. s. r. c. y b. p. Esposa Fausta Mossini de Tempesta,; hijos Faustina T. de Demarco, Juana T. de Acciarresi, José Tempesta, Rosa T. de Squillace, Elena T. de Villaverde; hijos políticos Luis de Marco, Enrique Acciarresi, María Pernia de Tempesta, Roque Squillace, nietos, bisnietos y demás deudos invitan al cementerio La Piedad, hoy, a las 16.30. Casa mortuoria: Mendoza 5825. — Servicio: Francesio y Lusardi SRL.

AMANDA MANZUR DE BACLINI (Q. E. P. D.)

Falleció el día 10 de febrero de 1969, c.a.s.r.c. y b.p. Sus hijos Lidia B. de Manzur, Amadita B. de Baclini, José Rodolfo, Roberto y Ricardo y Norma Gladys B. de Vila; hijos políticos Antonio Manzur, Dr. Alfonso Baclini, Elsa T. de Baclini, Gloria T. de Baclini, Susana M. G. de Baclini y Roberto Vila; hermanas políticas Blanca de Baclini (ausente) y Manuel Baclini y Zulema G. de Manzur, nietos, sobrinos y primos participan su fallecimiento e invitan a acompañar sus restos mañana 12, a las 9, al cementerio Del Salvador. Casa mortuoria: Rioja 845, 3er. piso A.

Se ruega no enviar coronas, destinando su importe a entidades de beneficencia.

AMANDA MANZUR DE BACLINI (Q. E. P. D.)

Falleció el día 10 de febrero de 1969, c.a.s.r.c. y b.p. Sus nietos Carlos Antonio, María Lidia, María Angélica, Jorge Alfonso, Camilo José, Jorge Lisandro, José Luis, Guillermo Javier, Yamile Susana, María Eugenia, María Jorgelina, María Evangelina, Camilo José, Roberto Camilo, Jorge Camilo y María Fernanda participan del fallecimiento e invitan a acompañar sus restos al cementerio Del Salvador, mañana 12, a las 9. Casa mortuoria: Rioja 845, 3er. piso A.

AMANDA MANZUR DE BACLINI (Q. E. P. D.)

Falleció el día 10 de febrero de 1969, c.a.s.r.c. y b.p. La razón social Camilo J. Baclini e Hijos S. A. (en formación), participa el fallecimiento de su digna directora e invita a acompañar sus restos al cementerio Del Salvador, mañana 12, a las 9. Casa mortuoria Rioja 845, 3er. piso A.

AMANDA MANZUR DE BACLINI (Q. E. P. D.)

Falleció el día 10 de febrero de 1969, c.a.s.r.c. y b.p. El directorio de la razón social Camilo J. Baclini e Hijos S. A. (en formación), participa el fallecimiento de la señora madre de los directores e invita a acompañar sus restos al cementerio Del Salvador, mañana 12, a las 9. Casa mortuoria: Rioja 845, 3er, piso A.

AMANDA MANZUR DE BACLINI (Q. E. P. D.)

Falleció el día 10 de febrero de 1969, c.a.s.r.c. y b.p. El personal de Sedería Camilo participa el fallecimiento de su digna directora e invita a acompañar sus restos al cementerio Del Salvador, mañana 12, a las 9. Casa mortuoria: Rioja 45, 3er. piso A.

AMANDA MANZUR DE BACLINI (Q. E. P. D.)

Falleció el día 10 de febrero de 1969, c.a.s.r.c. y b.p. El personal de Sedería Baclini, participa el fallecimiento de su digna directora e invita a acompañar sus restos al cementerio Del Salvador, mañana 12, a las 9. Casa mortuoria: Rioja 845, 3er. piso A.

AMANDA MANZUR DE BACLINI (Q. E. P. D.)

Falleció el día 10 de febrero de 1969, c.a.s.r.c. y b.p. Galiban S.R.L., participa el fallecimiento de la señora madre de su socio gerente e invita a acompañar sus restos al cementerio Del Salvador, mañana 12, a las 9. Casa mortuoria: Rioja 845, 3er. piso A.

AMANDA MANZUR DE BACLINI (Q. E. P. D.)

Falleció el día 10 de febrero de 1969, c.a.s.r.c. y b.p. El Club Libanés, participa el fallecimiento de la señora madre de su digno secretario e invita a acompañar sus restos al cementerio Del Salvador, mañana 12, a las 9. Casa mortuoria: Rioja 845, 3er. piso A.

AMANDA MANZUR DE BACLINI (Q. E. P. D.)

Falleció el día 10 de febrero de 1969, c.a.s.r.c. y b.p. La Unión Libanesa Mundial, filial Rosario, participa el fallecimiento de la madre de su digno vicepresidente e invita a acompañar sus restos al cementerio Del Salvador, mañana, 12, a las 9. Casa mortuoria: Rioja 845, 3er. piso A.

AMANDA MANZUR DE BACLINI (Q. E. P. D.)

Falleció el día 10 de febrero de 1969, c.a.s.r.c. y b.p. La Comunidad Religiosa, Cuerpo Técnico y personal del Policlínico Dr. Roque Sáenz Peña, participa el fallecimiento de la señora madre política de su digno director e invita a acompañar sus restos al cementerio Del Salvador, mañana 12, a las 9. Casa mortuoria: Rioja 845, 3er. piso A.

AMANDA MANZUR DE BACLINI (Q. E. P. D.)

Falleció el día 10 de febrero de 1969, c.a.s.r.c. y b.p. La Liga de Madres de la Parroquia San Jorge, participa el fallecimiento de la señora madre de su digna presidente e invita a acompañar sus restos al cementerio Del Salvador, mañana 12, a las 9. Casa mortuoria: Rioja 845, 3er. piso A.

COCHERIA CARAMUTO
AHORA en ROSARIO
CORDOBA 2936 — T. E. 38-9250 — 38-7897

POCHO BERNARDO
SERVICIOS DE CALIDAD
UNICA DIRECCION:
Br. 27 DE FEBRERO 1353/55 — T. E. 87201

Religiosas Un calificado núcleo de 19 novicias termina de recibir sus hábitos, tras haber completado el curso correspondiente en el Colegio Santa Rosa de Viterbo de San Lorenzo. Con tal motivo se realizó un sencillo acto que fue presidido por el arzobispo de Rosario, monseñor, doctor Guillermo Bolatti, quien pronunció breves palabras, destacando la importancia del ejercicio religioso, haciendo notar que la toma de los hábitos por el numeroso grupo de jóvenes, significaba el cumplimiento de una misión encaminada a ayudar a difundir la fe y caridad cristianas. En la nota monseñor Bolatti con las mencionadas religiosas.

CON TITULARES DE COMUNAS SE REUNIRA EL DIRECTOR DE HIDRAULICA DE LA PROVINCIA

El Entubamiento del Arroyo San Lorenzo han de Tratar

SAN LORENZO, 11 (Agencia). — Ha trascendido que el director de Hidráulica de la provincia, con el objeto de informar respecto a obras de entubamiento que se proyectan en el arroyo San Lorenzo, se reuniría con presidentes de comunas, de la zona y el intendente de San Lorenzo, para tratar sobre el particular. Existe mucha preocupación para concretar una obra que ponga término a la situación imperante en el referido arroyo, donde se han creado situaciones difíciles, que perjudican a los vecinos que habitan en esas inmediaciones. Además, no es secreto que las aguas que circulan por el lugar, llevan elementos provenientes de establecimientos industriales que lo convierten en vaciadero de desperdicios con sus consecuencias para la población.

EL ENTUBAMIENTO

Son pocos los que se oponen a la materialización de una obra de tal envergadura, pues se considera que el entubamiento pondría punto final a la situación imperante. Por otra parte, el angosto puente tendido y que divide a San Lorenzo y Puerto General San Martín, no ofrece ninguna seguridad al transporte urbano de pasajeros, ni a la apreciable cantidad de vehículos de gran tonelaje, que circulan por sobre el puente de referencia.

Estamos empeñados en la tarea de esclarecer sobre la necesidad de entubar dicho curso de agua, en una extensión superior a los tres kilómetros. La iniciativa ha encontrado eco en la Dirección de Hidráulica de la provincia, y de efectuarse la obra se habrá puesto punto final a una situación que afecta a los intereses de muchos habitantes de ambas localidades, es decir, San Lorenzo y Puerto General San Martín.

Quienes se oponen a la materialización de esta importante obra pública, sostienen que la financiación será costosa, e imposible de concretarse. Sin embargo, es todo lo contrario. La financiación se podrá llevar a efecto, pues, según se dice, existirían los medios económicos y financieros para la materialización del entubamiento del arroyo San Lorenzo. En sucesivas notas continuaremos puntualizando los hechos que motivan las iniciativas de referencia. Y, sin lugar a dudas, la obra en cuestión logrará beneficiar al comercio, a la industria y a muchos sectores relacionados con el transporte de automotores en general.

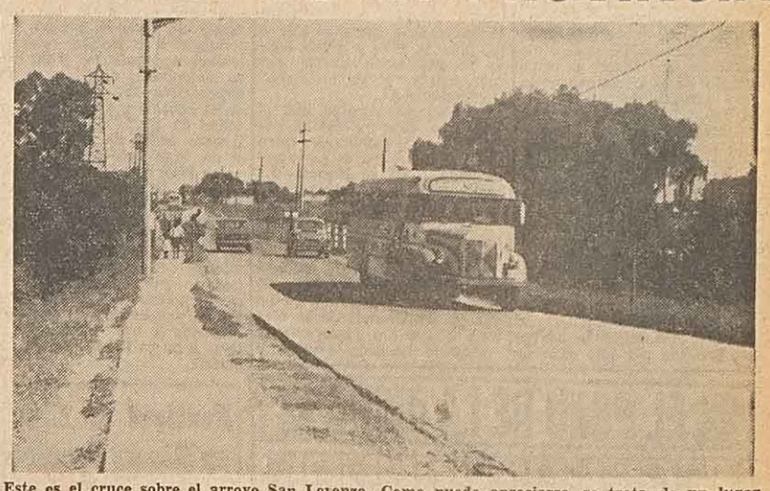

Este es el cruce sobre el arroyo San Lorenzo. Como puede apreciarse, se trata de un lugar que no ofrece ninguna seguridad, no sólo para quienes viajan en los innumerables vehículos que transitan diariamente por allí, sino también para los peatones.

Un Acto en Honor del R. P. Eduardo Chapó se Organiza

SAN LORENZO, 11. (Agencia). — Después de haber cumplido una meritoria y destacada actuación en la faz didáctica en los establecimientos religiosos de esta ciudad, se aleja de dichas actividades el R. P. Eduardo Chapo, que continuará desempeñando se en otro punto del país. En consecuencia un núcleo de caracterizados vecinos le ofrecerán un ágape de despedida, el que se efectuará el 18 del corriente, a las 12, en calle La Paz 1838. Las personas interesadas en asistir al mismo, pueden retirar su tarjeta en el domicilio precedentemente indicado.

CONVENCION NACIONAL DEL LEONISMO

SAN LORENZO, 11. (Agencia). — Activamente se hacen los preparativos para efectuar la Convención Nacional del Leonismo, que este año se realizará en Mar del Plata, y contará con la presencia de los clubes de todo el país. Por su parte, las autoridades del leonismo de esta ciudad terminan de anunciar que también han de enviar sus delegados a la citada convención, a fin de que los leones de San Lorenzo participen en las deliberaciones en que expondrán las realizaciones cumplidas y los proyectos para el futuro.

Piden que se Dejen sin Efecto Normas Restrictivas Sobre Créditos Bancarios

SAN LORENZO, 11 (Agencia) — La Unión Comerciantes e Industriales del Departamento San Lorenzo, se ha dirigido nuevamente a la Federación Económica de la Provincia, haciendo referencia a la situación difícil que crea, especialmente a las actividades que desarrollan sus asociados, la falta de créditos adecuados para su normal desarrollo. En consecuencia, le sugieren a la citada institución lo siguiente:

"Recabar del señor gobernador de la provincia, se sirva tener a bien, disponer las gestiones que estime pertinentes, ante el señor presidente del honorable directorio del Banco de la Nación Argentina, don Saturnino Llorente, a los efectos de que se deroguen las recientes disposiciones restrictivas de renovar los créditos especiales, que se venían otorgando hasta el presente, en todo el ámbito del país.

"No escapará a vuestro elevado criterio, que la mencionada traba operativa, incide directamente en la evolución económica empresaria, —cualquiera sea la escala en que se desenvuelven—; motivando una agravante interrupción del normal desenvolvimiento comercial, que resulta obvio puntualizar en sus verdaderos alcances.

"Es bien clara, la definición que expresa que "El crédito es el elemento vital del torrente circulatorio de la Nación".

Actuación de Patinadores de Rosario

SAN LORENZO, 11. (Agencia). — En las instalaciones de la Unión Vecinal de barrio Bouchard, llevóse a cabo un interesante festival de patín el que contó con la participación de destacadas figuras pertenecientes al Club Echesortu de la ciudad de Rosario. Asistió gran cantidad de espectadores, y la organización de dicho certamen estuvo a cargo de la subcomisión de bochas de la entidad organizadora. Los patinadores demostraron extraordinaria destreza y habilidad en el difícil arte del patín.

TORNEO DE NATACION EN EL CLUB RED STAR

SAN LORENZO, 11. (Agencia). — Mañana miércoles, a partir de las 19, en las instalaciones del Club Red Star L. T. C., se llevará a cabo un torneo interno de natación y carreras con obstáculos.

PUERTO GENERAL SAN MARTIN

El Paraná Boxing Club se Refiere a Unos Incidentes

PUERTO GENERAL SAN MARTIN, 11. (Agencia). —Los dirigentes del Paraná Boxing Club dieron a conocer un comunicado, en el que hacen referencia a los lamentables sucesos acaecidos el 31 de enero último, donde se suscitó un incidente de grandes proporciones malográndose el festival boxístico que se había proyectado. La aclaración formulada por las autoridades de la referida institución, entre otras cosas, señala lo siguiente: 'Nos dirigimos a los simpatizantes, vecinos y público en general con el fin de referirnos a los hechos acaecidos en las instalaciones de nuestro Club en Puerto General San Martín. Lamentablemente —agregan—, los hechos de referencia fueron provocados por personas muy conocidas, ya que en varias representaciones del púgil rosarino "Resorte" Verón, los adictos del mismo, en especial modo aquéllos que ignoran la importancia de las actividades boxísticas, se dieron a la ingrata tarea de producir desórdenes que atentan contra la moral y las buenas costumbres. Lamentamos lo sucedido, ya que en ningún instante intervinieron personas vinculadas a nuestra institución. Todo fue obra de un núcleo de irresponsables, que sólo gustan provocar escándalos con el deliberado fin de malograr espectáculos de jerarquía". Finalmente, los dirigentes de la entidad de Puerto General San Martín, manifiestan: "Aclarados los hechos y señalados los culpables de los mismos, sólo nos queda la satisfacción de saber que los autores debidamente identificados no han podido lograr sus propósitos inconfesables, pero que tenían por finalidad desprestigiar a nuestra institución".

CRONICA
Diario de la Tarde
Editorial CRONICA S.R.L.
SANTA FE 873-77
Administración: 27079
Redacción: 22818-62275
Casilla de Correo 623
Representación en Bs. As.
EMPRESA PERIODISTICA
LINARI S.A.C.
ESMERALDA 350 - 5º Piso
Tel. 40-6920 y 40-7293

Dr. Censi - Partos
— SAN LORENZO 2094 —
Teléf. 42525 - Partic. 39-2305

Consultorio de RADIOLOGIA
Doctores:
E. O. ZUBIZARRETA - W. J. ROVIRA - V. QUEVEDO
URQUIZA 1911 Tel. 46156 - ROSARIO

POR CIERRE DE ALMACEN
VENDO HELADERA
"SHERIDAN"
4 puertas, a kerosene
Tratar en: ALMACEN 7 HERMANOS (EL QUEBRACHO)

NO VIAJE INCOMODO...
ECONOMICE!!!
Adquiera su MOTOCICLETA
GILERA 0 Km.
por $ 4.775
POR MES Y ANTICIPO
MACCAFERRI y Cía. SRL
Av. Corrientes 575 T. E. 43720 Rosario

CORSOS MONUMENTALES
en Granadero Baigorria
CARROZAS - COMPARSAS - ALEGRIA - GRANDES PREMIOS — ELECCION REINA DEL CARNAVAL
Sábado 15 — JUAN CARLOS CALABRO, MISERIA ESPANTOSA, LOS BOMBOS TEHUELCHES
Domingo 16 — ROSAMEL ARAYA, LOS DIABLOS DE LA DANZA
Lunes 17 — BILLY BOND, SIMONETTE
Martes 18 — YUYU DA SILVA, HORACIO BRUNO "El Correntino"
Sábado 22 — ALBERTO LOCATI, CHICO NOVARRO
Domingo 23 — LOS GOLDEN BOYS, YUYU DA SILVA
Invita: SEVEN UP

DIVORCIO - Ciudad y México
Matrim. Inscriptos Legalizados con Libreta Argentina. Consulte Estud. Jurid. MOGORDOY. Catamarca 2043 T. E. 20209 — 42410

MOTOS-MOTONETAS
TOTALMENTE EN CUOTAS
SIN ANTICIPOS
SIN GASTOS ADICIONALES
FINAMAR Av. PELLEGRINI 1075

MAR Y SIERRAS S. A.
(SCOTTO HERMANOS)
Casa Central: Avenida San Martín s/n.
GDRO. BAIGORRIA T. E. 55-2595 ROSARIO
A BARILOCHE
Salidas Semanales en Enero y Febrero
VERANEO A CREDITO
BARILOCHE $ 3.900 mensuales
BARILOCHE, 11 días, $ 18.900
(CONTINGENTE)
Coches con suspensión neumática, asientos pullman, sonido estereofónico, esmerada atención. Hoteles con baño privado. En los precios se incluye Pensión Completa y Laudo
CASA CENTRAL: Se atiende sábado todo el día y domingo medio día.
EN PAGO AL CONTADO PRECIOS ESPECIALES

FOTO MONUMENTAL
MITRE 838 — T. E. 67993

ASOCIACION ESPAÑOLA
Necesita JEFE DE PROMOCION
Para entregarle la exclusividad absoluta de toda la producción incluso los ingresos de ventanilla.
La reciente reforma estatutaria con sus varias categorías, permitirá el ingreso masivo de asociados nuevos.
Gran oportunidad para promotor con experiencia.
Se dará apoyo administrativo y excelente remuneración bajo contrato.
Solicitar entrevista al teléfono 68555. El directivo a cargo de promoción garantiza la más absoluta reserva a los postulantes.

ENERO - FEBRERO
DEPARTAMENTO PROVINCIAL DEL TRABAJO
Deben renovarse los recaudos legales (planilla horario y descanso, libros: Registro de Personal y de Sueldos y Jornales.
Registro Permanente de Actividades Industriales
Deben inscribirse y/o reinscribirse todos los establecimientos industriales.
SERVICIO POR ABONO MENSUAL DESDE $ 1.000
AGUSTIN SOZZI
LAPRIDA Nº 1308 — T. E. 24921 — ROSARIO

NOS PASAMOS...
PERO SEGUIMOS
LATEX 4 Litros $ 480.-
Para Pintar Bien y Barato
— PINTURERIA —
HIJOS DE LEONARDO GRISOLIA S. R. L.
SAN MARTIN 2334/35 T. E. 85777 ROSARIO

PETER WEIS ENJUICIA LA GUERRA Y LA HISTORIA EN SU ULTIMA OBRA

La última obra de Peter Weis se titula —nada más ni nada menos— "Discurso sobre la prehistoria y el desarrollo de la interminable guerra de liberación en Vietnan como ejemplo de la necesidad de la lucha armada de los oprimidos contra los opresores y de los intentos de los Estados Unidos en el sentido de anular los fundamentos de la revolución". Este larguísimo y casi ridículo título ha quedado abreviado en "Discurso".

La obra es una especie de oratoria laica —por supuesto un laicismo a la manera de Peter Weis— que tiende a representar los hechos por el sistema del "collage". Como en "Proceso", "Marat-Sade" y "Cantata del fantoche lusitano", procede por una serie de cuadros que en "Discurso" empiezan en el siglo V, antes de Cristo, cuando la expansión china empujó hacia el Sur a los pueblos viet y llegan hasta la sangrienta guerra actual contra "el imperialismo" norteamericano.

El oratorio termina con el coro que dice: "Nosotros sabemos —nada cambiará— mientras domine —con el gigantesco poder— de su riqueza. La lucha continúa". Exasperante en su documentación —hasta tedioso dijo la crítica— con su precisión de meses y días, la historia —de la que Weis se sirve— es el cadáver molesto pero elocuente, lo verdadero protagonista proporcionado por la prepotencia de la víctima que al fin puede acusar.

Privada de todo adorno y justificación, la historia es presentada en "su auténtica verdad" por este autor que dejando de lado la piedad, no renuncia a la lealtad —¿A la lealtad con quién?— y no hace conexiones afectivas a la expectativa del público. Está en el sentido opuesto del proceder de Rolf Hochhuth, el famoso autor de "El vicario" y de "Los soldados", alemán como Weis que también se inspira en la crónica histórica pero tiende a dismitizar a los personajes consagrados por "esa historia", así como tiende marcadamente al "derrocamiento del sistema". Ambos llegan —por vías misteriosas— a vincularse al llamado "teatro de acusación" (?) que caracteriza a los "iracundos" y llega a la polémica absurda y estéril.

Marcos Denevi Una escena de la película "Ceremonia Secreta", protagonizada por Mia Farrow y Elizabeth Taylor. Este film está basado en el cuento premiado en el concurso organizado por "Life en Español", debido a la pluma del autor argentino Marcos Denevi el que ha sido llevado a la pantalla por uno de los más auténticos "inconformistas" del cine norteamericano, el célebre Joseph Losey. Denevi ("Rosaura a las 10, novela) es además un autor teatral de éxito: "Los Expedientes", que también fue llevada al cine, conoció el favor y el aplauso del público.

LLEGARA DESDE ESPAÑA NARCISO IBAÑEZ MENTA

En la fecha arribará a nuestro país, procedente de España, el destacado primer actor Narciso Ibáñez Menta, quien de inmediato se dedicará a realizar los preparativos previos a la inauguración de la temporada oficial en el teatro Liceo de la Capital Federal, en cuya sala un elenco que estará integrado —además del nombrado primer actor— por Gloria Ferrandiz, María Luisa Robledo, Menchú Quesada, Alfonso Iglesias y Carlos Bluchet. La comedia elegida para tal oportunidad pertenece al autor francés de tantos éxitos, André Roussin y se titula "Los huevos de la avestruz".

Este ciclo que ha de iniciarse en el teatro Liceo tendrá una particular significación para Narciso Ibáñez Menta, pues la circunstancia de haber regresado de España para dirigir e interpretar la pieza de Roussin servirá para que el celebrado actor de tantos éxitos celebre sus bodas de oro con la escena nacional.

Aquel "Narcisín" —chiquilín inquieto y prodigio que hace cincuenta años subía por primera vez a un escenario— es hoy una de las figuras más relevantes del teatro de habla castellana. Y por sobre todo de "nuestro teatro" en cuyos escenarios —en los de todas las principales ciudades del país— paseó su prosapia y su jerarquía de señor de la escena.

Seguros estamos que la noche de "la celebración" estará toda la familia artística de nuestro país.

NARCISO IBAÑEZ MENTA

El Film "Candy" fue Confiscado

La película "Candy" protagonizada por la actriz sueca Ewa Aulin, fue confiscada y arrestado el dueño del cinematógrafo donde se exhibía.

El instructor de lucha de la Universidad local de Dakota (lugar del suceso) Wesleyam, Joe Lapour, había presentado una denuncia contra lo que llamó "la exhibición de material obsceno al público en general".

La policía procedió al secuestro por un mandato judicial. El administrador del teatro, Nelson Loggan, deberá comparecer mañana en la Corte para responder al cargo formulado.

Un portavoz de la empresa anunció que los abogados de la Cinerama Releasing Corp. están examinando la posibilidad de interponer una demanda por daños y perjuicios.

La película comenzó a exhibirse en esta plaza el miércoles pasado. El consejo municipal y el alcalde vieron el film el jueves por la noche y expresaron objeciones, pero el abogado municipal les indicó que el ayuntamiento no podía iniciar ninguna acción legal.

Tony Franciosa en un "Western"

Universal Film anuncia para muy pronto el estreno de "El credo de un hombre solitario", película del Oeste que dirigió James Goldstone, en tecnicolor.

Tony Franciosa, animó el personaje central de esta novedad secundado por Michael Sarraorin (como su compañero que termina en convertirse en su peor enemigo), Judi West y Susan Oliver.

EL POZO DE LA DICHA

7 C	4 T	5 B	3 V	6 H	8 H	2 D	4 A	7 A	3 I	5 E	6 A	8 U
2 I	6 L	7 R	8 S	4 R	5 S	3 A	6 L	5 O	2 O	8 O	4 J	7 T
8 L	5 R	3 J	2 S	7 A	6 A	4 E	8 B	7 E	6 S	3 E	5 O	1 H
7 N	2 E	4 T	6 P	8 R	3 E	5 M	2 B	4 A	8 I	7 C	6 E	3 S
8 L	3 P	7 O	5 A	2 E	4 R	6 R	3 R	7 R	5 N	2 N	8 L	4 E
4 G	5 T	2 D	6 D	8 A	3 O	7 R	4 A	2 I	8 R	6 I	3 N	5 I
3 I	6 D	7 E	4 L	5 C	2 C	8 A	3 O	5 O	7 O	4 O	2 E	6 A

He aquí un interesante entretenimiento que traerá a Ud. un mensaje diario. Se trata de un rompe-cabezas numérico que deletreará su fortuna. Cuente las letras de su nombre. Si el número de letras es de seis o más, quítele cuatro. Si el nombre es menos de seis, añádale tres. El resultado será su número-clave. Entonces anote en un papel todas las letras bajo su número-clave, de izquierda a derecha y aparecerá el mensaje diario que le trae "El Pozo de la Dicha".

Festival de Cine en Río de Janeiro

La embajada de Brasil ha informado que el Instituto Nacional de Cinematografía de Río de Janeiro, promoverá, entre el 17 y el 30 de marzo del corriente año, el II Festival de Cinematografía, habiéndose invitado a participar del mismo a veintidos países incluyendo a la Argentina.

Durante el transcurso del mismo se llevará a cabo también un "Mercado del Film", sobre el cual, los interesados deberán solicitar las informaciones pertinentes al Instituto Nacional de Cinematografía de Buenos Aires, calle Lima 319, Capital Federal.

Curso de Especialización en el Instituto de Música

El Instituto Superior de Música de Rosario de la Universidad Nacional de Rosario ha dado a publicidad una información relativa a la creación de un curso denominado Especial Educación Musical. Dicho curso consta de un ciclo básico —o preuniversitario— de tres años de duración y un ciclo medio de tres años. Al aprobar el tercer año del ciclo medio se obtiene el "Certificado de Aptitud para la Enseñanza de la Música en la Escuela Primaria" y al finalizar los cinco años se otorga el título de "Profesor Nacional de Música en la Especialidad Educación Musical", habilitante para la enseñanza en las escuelas primarias y secundarias.

Para ingresar al ciclo básico el alumno debe tener aprobado el primer año secundario y para el ciclo medio es necesario tener estudios secundarios completos. En el Instituto Superior de Música se cursan, también, las especialidades de canto, composición, instrumentos de cuerdas o viento, órgano y piano.

La inscripción de ingreso al Instituto permanecerá abierta desde el 3 al 14 de marzo, con el horario de 8 a 10 y de 18 a 21. Los interesados deben dirigirse al local del Instituto —Beruti 2195— o telefónicamente al número 85048.

Excursiones Ofrece la Obra Social

Excursiones a Mendoza, Bariloche y los lagos del sur ofrece, a sus afiliados y familiares, la Obra Social de la Universidad Nacional de Rosario. Los viajes incluyen la Fiesta de la Vendimia en Mendoza y comprenden visitas a lugares pintorescos y tradicionales, con alojamiento en hoteles de primera categoría, con baño privado y teléfono.

Se han establecido los siguientes precios: para una persona, con pensión completa (del 9 al 16 de marzo) $ 25.000; con media pensión, $ 21.150; alojamiento sólo, $ 15.450. Para dos personas: con pensión completa, 44.500 pesos; media pensión $ 35.300 alojamiento sólo, $ 24.500. Para tres personas $ 63.950, $ 51.550 y $ 35.150, respectivamente. Para días adicionales rigen precios especiales, debiendo efectuarse las reservas con un mínimo de 20 días de anticipación.

La excursión a Bariloche y lagos del sur, tiene a Mendoza como punto de salida y regreso. En su itinerario incluye visitas a Nahuel Huapi, islas, bosques y lagos, siempre en hoteles de primera categoría. Hay una excursión que tiene fecha de salida el 22 del actual, siendo el precio de $ 39.000. Los menores de seis años abonarán el 50 por ciento.

"Réquiem Para un Dandy": un Film más "de Espías"

"Réquiem para un dandy" estrenada ayer en el cine Gran Rex es un film que se podría definir como "un cóctel de espionaje". Tanto que —como se anuncia en el programa— uno de los espías de la historia —el protagonista de la película— lo es por partida doble.

La historia no tiene ni más ni menos que los acostumbrados elementos y situaciones a que nos tiene acostumbrados este tipo de relato cinematográfico. No hay originalidad en eso y el director Anthony Mann se circunscribe a seguir la historia con algunos aciertos pero sucumbiendo ante el anodino libro que se le puso entre manos. Aciertos en el manejo de las cámaras y muy bien elegidos los escenarios, cosa que le da un toque de espectacularidad a algunas secuencias, todo ayudado por un color muy bueno.

Laurence Harvey —que asume el papel protagónico— se comporta correctamente pero sin encontrar en su personaje ninguna posibilidad que le permita realizar esfuerzos para transitarlo. Lo mismo ocurre con Mia Farrow y el resto del reparto que incluye a Tom Courtenay, Harry Andrews, Peter Cook, Lionel Stander y Per Oscarsson.

El guión de esta novedad de la Columbia Pictures pertenece a Gerek Marlove quien adaptó para la pantalla su novela que lleva el mismo título.

En suma, nada nuevo en esta película "de espías", en cuanto a jerarquía cinematográfica pero que sin duda puede llegar a interesar a cierta clase de público que gustan de esta clase de film. La fotografía —como dijimos— buena y en esa labor se desempeñó Chirsthoper Challis.

"Réquiem para un dandy" fue filmada en los lugares en que se desarrolla la acción, es decir en Londres y Berlín oriental y occidental.

Operan al Beatle George Harrison

El "beatle" George Harrison, fue operado ayer de las amígdalas y con ello también perdió su voz, pero solo por un tiempo.

Un portavoz del famoso conjunto dijo: "George descansa cómodamente, pero no pudo conversar con su esposa Patti, cuando ésta lo visitó en el hospital de la Universidad de Londres nosocomio donde fue intervenido".

"Por ahora George no puede hablar —dijo el informante— y precisamente por esa razón los médicos quieren limitar sus visitas. Todo, sin embargo, marcha muy bien y el paciente descansa satisfactoriamente".

Harrison abandonará el hospital —probablemente— dentro de una semana.

FARMACIAS DE TURNO (7)

DESDE LAS 8 HORAS DEL DIA DE LA FECHA A LAS 8 HORAS DE MAÑANA

SEC.	FARMACIAS	DIRECCION	TELEF.
1a.	Central	San Luis y Laprida	20633
2a.	Dinamarca	San Lorenzo 1215	25610
3a.	Americana	Entre Ríos y San Luis	60648
	De Sanctis	Sarmiento y 3 de Febrero	25471
	La Capital	Corrientes y 9 de Julio	28361
4a.	Internacional	Balcarce y Brown	63675
	Marchisio	San Lorenzo y España	69673
5a.	Los Angeles	3 de Febrero y Moreno	49633
6a.	Benring	25 de Diciembre 2520	50637
	Columbia	Ayacucho y Cochabamba	82001
7a.	La Salud	Corrientes y Río Bamba	82326
	Kennedy	Suipacha 2485	62913
	Oroño	Bv. Oroño y Rueda	80700
	San Martín	San Martín y Cochabamba	83848
8a.	Barbieri	Córdoba 2999	39—2158
	Clerici	Rioja y Pueyrredón	29498
	La Fe	Bv. Avellaneda y Mendoza	39—2046
	San Juan	Córdoba 4946	39—9751
	Pappurelo	San Luis e Iriondo	39—1547
	Tabak	Ovidio Lagos y 9 de Julio	23188
9a.	Europea	Salta y Cafferata	39—2454
	Salta	Salta y Rodríguez	39—1750
9a.	Volpe	Vélez Sársfield 1268	39—3210
11a.	Del Litoral	Bv. Avellaneda y del Valle Iberlucea	39—7748
	Favorita	J. J. Paso esq. M. Antelo	39—8806
12a.	Agrelo	Agrelo 2364	55-2117
	Giovinazzo	Casiano Casas 1275	
	Rondeau	Bv. Rondeau 665	39—7472
	San Mauro	Ricardo Nuñez 1072	
13a.	Nisnievich	Av. N. Sra. del Rosario 107	102—78
	Sáenz Peña	Av. Arijón 1205	
	Salvá	Tupungato y Salvá	
15a.	Rosmary	Cochabamba 3742	39—3679
16a.	Macarro	Córdoba 6641	56241
	Geminis	Tte. Agneta 930	
17a.	Buda	Ntra. Sra. del Rosario esq. Corrientes	
	Del Pueblo	San Martín y Gaboto	51206
	Del Rosario	Av. Uriburu 1957	
	Herwing	San Martín 4400	102—198
	Santone	Bv. Seguí esq. España	
	Universidad	Av. Jorge Cura 2695	
18a.	Gaboto	Gaboto y Beruti	83484
	Valdes	Necochea 2801	31—2769
24a.	Arco Iris	27 de Febrero y C. Aldao	39—3974

ALMUERCE Y CENE
—EN EL—
RIVIERA CLUB
Restaurant - Confitería - Bar Americano
Aire Acondicionado
SAN LORENZO 1458 ::: T. E. 23481 ::: ROSARIO

Postres Helados
EL PEÑON
PANADERIA y CONFITERIA
BALCARCE 568
T. E. 27744 y 25008

LA CASA DEL PESCADOR
EL SURTIDO MAS COMPLETO DE ARTICULOS DE PESCA Y CAZA
CARNADAS: CARACOLES, MASA, LOMBRICES
VENTA POR MAYOR Y MENOR
MENDOZA 953 ☆ T. E. 62425

Artefactos para el hogar, comercio, oficinas
TODOHOGAR S.A.
Santa Fe 1176 - Rosario

Pesquera EL PULPO DE J. C.
LO MAS MODERNO EN VENTA DE PESCADOS Y MARISCOS
... Y Ahora También
BULEVAR OROÑO 50 (Mercado Oroño)
MENDOZA 4657 (Barrio Echesortu)
CORRIENTES Y RIOJA - Puesto 24 - Feria Modelo
CASA CENTRAL: Avenida Francia 1780 T. E. 49601
ZONA NORTE: Bulevar Rondeau 106 T. E. 392422
ZONA SUR: San Martín y Ayolas T. E. 812347
ZONA CENTRO: San Juan 1160

Compre ahora por "casi nada"
42744 - Plástica en colores VERDE MANZANA o MOSTAZA 34 al 39
$ 299
PLASTICO
42741 - SKIPPYTI Plástico en color BLANCO o MOSTAZA 18 al 28 $ 299
En todos los colores de MODA 34 al 40 $ 399
Y VARIOS MODELOS MAS
2044
2388 En todos los colores de MODA 34 al 40 $ 999
TACONCITO MODERNO
RECLAME. En cuero NEGRO. 38 al 45 $ 999
1400
Y VARIOS MODELOS MAS
LA BOLSA de CALZADO
MENDOZA 931 - Tel. 26151 - ROSARIO

PROFESOR
Dr. MANZONI Cirugía General
ENDA PELLEGRINI 1946 T. E. 26827

APROVECHE Ventajoso Plan Aguinaldo
SIN ANTICIPO
ATENDEMOS HASTA LAS 20 HORAS
IMBEF S.R.L.
GABOTO 2498
REVESTIDOS CON LAMINADO PLASTICO KARIKAL

AVES AFINES
HUEVOS
ESTABLECIMIENTO D.H.Y.M.A.
de LAVINIO MECOZZI e Hijos
PELADORA AUTOMATICA Y CAMARA PROPIA
VENTA POR MAYOR Y MENOR
CONSULTE PRECIOS DURANTE TODO EL AÑO AL TELEFONO Nº 81-1048
CASA CENTRAL SARMIENTO 2460 T. E. 86686
SUCURSAL ZEBALLOS 2317 T. E. 42420
PELADERO RUEDA 1337 T. E. 81-1048

PROGRAMA DE TEATROS, CINES Y VARIEDADES

PALACE — $ 200 y 90 c|i. 16, 19.25 y 22.50: "Qué tiene de malo sentirse bien" con Mary Tyler Moore; 17.35 y 21 "Por un cuerpo de mujer", c. Glynis Johns (Inc. men. de 14 años)

GRAN REX — $ 250 c|i. Suc. Arg: 16.30 y 20.30: "Béselas y déjelas morir" con Dorothy Provine; 18.35 y 22.35: "Réquiem por un dándy" con Mia Ferrow (Proh. men. de 14; inc. men. de 18 años)

EMPIRE — $ 200 c|i. 16.15 y 20.40: "Camino del destino" con Anouk Aimée; Not. EPA, y 18.25 y 22.30: "El estrangulador de Boston", con George Kennedy (Proh. men. de 18 años)

RADAR — $ 250 c|i. 19.20 y 22.50: "Mi nombre es violencia", con Lee J. Cobb; 17.25 y 21: "La noche de los pistoleros", c. Dean Martin (Proh. men. de 18 años)

ASTRAL — $ 200 c|i. 16 y 20 hs: "Vivir por vivir" con Ives Montand; Suc. Arg; 18.15 y 22.20: "Un hombre y una mujer" c. Anouk Aimée (Proh. men. de 18 años)

SAN MARTIN — $ 100 c|i. 13 hs: "La intriga", con Shirley Jones; "Minnesota Clay", con Cameron Mitchell; "Casanova 70", c. Virna Lisi (Proh. men. de 18 años)

BROADWAY — $ 200 y 90 c|i. 17.15 y 20.50: "El valiente príncipe de Donegal", con Susan Hampshire; 22.30: "Los buscadores de oro" con Suzzane Pleshette (Sin restric.)

IMPERIAL — $ 230 c|i. 17.25 y 21: "Los despiadados" con Susan Clark; 19.20 y 22.45 "Qué importa si mueren" con Inger Stevens (Proh. men. de 14; inc. men. 18 años)

CAPITOL — $ 200 y 90 c|i. 17 y 20.45: "Especialista en faldas", con Leslie Phillips; 19 y 22.35: "Mate o muera", con Elina de Witt (Inc. men de 14 años)

MONUMENTAL — $ 250 c|i 16.15 y 20.25: "Súper espía K", con Camila Sparv; Not EPA; 18.10 y 22.20: "A sangre fría", con Robert Blake (Proh men. de 18 años).

HERALDO — $ 60 c|i. 13 hs: (Ult. vuelta 23 hs.) Los dibujos: "Cuidado con los ladrones", "Tomate el tomate", "Lobo con dos hocicos" "Hermano espacial"; la cómica: "Duelo entre galanes"; la documental: "Mire a Gales"; los noticiarios: "Español No-Do No. 1143" y "Panamericano No. 1496" (Sin restric.)

EL CAIRO — $ 200 c|i. 17.15 y 20.55: "Amores borrascosos" con Sandy Dennis, 19.15 y 22.45: "La muchacha de la motocicleta" c. Alain Delon (Prohibido men de 18 años)

ROSE MARIE — $ 150 y 100 c|i. 16 y 20 hs: Variedades 16.30 y 20.35: "Escuela de valientes" con Rosita Quintana; 18.05 y 22.10: "El padrecito", con Cantinflas. (Sin restric.)

SOL DE MAYO — $ 130 c|i. 13.15 hs. (Noche 19.30 hs.): "Peter Gunn en acción" con Edward Asner; "Los turbantes rojos", con Yul Brinner; "Bandidos en Milán" c. Don Backey (Proh. men. 14 años)

URQUIZA — $ 150 c|i. 19.15 hs: "52 millas de terror" con Jeanne Crain; 20.50: "Cómo robá el mundo", con Robert Vaughn; 22.30: "La edad difícil" con Lola Albright (Proh. men. de 14; inc. men. de 18 años)

ECHESORTU — $ 180 c|i. 20 hs: "El caudillo de los desalmados" con Johs Mills, y 18.10 y 22.10: "Réquiem para un dandy", con Mia Farrow (Proh. men. de 14; inc. men. de 18 años)

REAL — $ 100 c|i. 16 hs: "San en la tierra" con Rock Hudson; "Hércules, Sansón y Ulises", con Marck Forest; "Desapareció un espía", con Robert Vaughn (Inc. men. de 14 años)

AMBASSADOR — $ 100 c|i. 16 hs: "Orgullo de hombre" con John Normack; "La espada mágica", con Joan Moore; "¿Qué hiciste tú en la guerra papá?" con Luana Paulizzi (Proh. men. 14 años)

AMERICA — $ 180 c|i. 16 y 20 hs: "El tejano" con Audie Murphy; 17.50 y 21.55 hs: "Réquiem para un dandy", c. Mia Farrow (Proh men. de 18 años)

OPERA — $ 180 c|i. 16.25 y 20.30: "El caudillo de los desalmados", con John Mills; 18.45 y 22.40: "Réquiem para un dandy" con Mia Farrow (Proh. men. 18 años)

AVENIDA (Pueblo Nuevo) — $ 60 c|i. 19.45 hs: "Flor de mayo", c. María Félix; "Aquí está tu enamorado", con Flor Silves; "Gabino Barrera", con María Duval (Inc. men. de 14 años).

ABROJO

TELEVISION

PROGRAMA PARA HOY

17.30 (5) Cowboy en Africa
18.— (3) La cruz de Marisa Cruces
18.30 (3) Con ella llegó el odio
(5) Un mundo de 20 asientos
19.— (3) Viaje a las estrellas
(5) Teleteatro de Celia Alcántara
19.30 (5) Diario Alpargatas
20.— (3) Telenoche
(5) Peter Gunn
20.30 (3) El Special
(5) La Baranda
22.— (3) La familia Falcón
(5) Alma de acero
22.30 (3) Dilema
23.— (5) El repórter Esso
23.15 (5) Telenoticiero 5
23.20 (5) Ironside
23.30 (3) Noticiero
24.— (3) Ruta 66
1.— (3) Pausa para el diálogo

ALGO DEL DOMINGO...

QUEDO EN EL TINTERO

Dije en uno de los comentarios de mi sección de los martes, que se rumoreaba (la fuente casi aseguraba) que un cotizado piloto local, por su estrecha relación con algunos "capitalistas" (se le vio muchas veces luego de las jornadas dominicales y los viernes sentado a la mesa con ellos), había sido conminado a hacer abandono de nuestro ambiente. Aun está en ésta y por tal al parecer no hubo tal cosa.

* * *

He dicho "que al parecer". Pero hubo ese "ultimatum", mas no se efectiviza, esto lo sé de buena fuente, pues el jockey amigo de la gente que puede y "arregla" carreras, solicitó clemencia casi llorando, comprometiéndose a "portarse bien" y no alternar con los "indeseables trabajadores del lápiz", que si bien le ha permitido ganar mucho dinero, aun perdiendo carreras, le ha quitado todo prestigio.

* * *

Y de que "algo hubo" lo muestra el hecho que desde entonces el "deshonesto profesional" anda de capa caída. Ya no gana con frecuencia y van varias jornadas que no visita el recinto de los ganadores. Es que "limpiamente" tiene muchas contras y con "carreras arregladas", es fácil lucir haciendo posturas en los finales. Ojalá que la promesa de "no hacer más cosas propias de malandrines" se cumpla. Pero, "donde fuego hubo cenizas quedan..." Si vuelve a las andadas nada de pedirle que se vaya: "descalificación total...", así no va a perjudicar a público de otras ciudades que quieren corrección en las carreras. Si pierde honestamente no se queja, pero si "lo roban" duele mucho y ello los obliga a poner el "grito en el cielo".

* * *

Hubo dos caídas el sábado. En ambas ocasiones los pilotos estuvieron largo rato tendidos en la pista. La ambulancia vino, pero no con la celeridad que requieren estos casos. ¿No sería conveniente que la ambulancia sea ubicada dentro de la pista auxiliar y así, cuando se produce un accidente, su llegada para atender a los accidentados sería más efectiva? Total no cuesta nada. En lugar de estar lejos que se coloque en un punto estratégico donde ni tenga que llamársele cuando se produzca caída.

MARABU

TELEVISORES 23" $ 45.000
CREDITOS SOLA FIRMA $ 2.500 MENSUALES
RADIO TRANSISTORES $ 3.500
AUTOS RADIOS $ 6.500
COCINAS $ 8.500
Radio RAMOS ::: SANTA FE 3730
FRENTE TERMINAL — Calidad, Garantía escrita 1 año

V I N O ★ SU Vino Chamaquito

La Calidad de Luzbel y Dekadrón Será Puesta a Prueba por Varios

EL CANCIONERO TENDRA ADVERSARIOS SEVEROS

Uno de los cotejos oficiales que se ha incluido en la reunión que el sábado se disputa con luz solar en el Independencia, es el premio "Guitarra". Tendrá una extensión de recorrido de 1300 metros. Ganadores de una o dos carreras salen al ruedo. Lote donde figuran animales que han estado comportándose por demás de regular en otras más severas y también otros que están en plena evolución. De tal suerte se considera que tales modestos elementos estarán capacitados a generar una competencia con desarrollo de carrera de trámite intenso y probable final emotivo.

EL CANCIONERO

Si en este momento tendríamos que definirnos en el voto, sin titubeos lo haríamos por El Cancionero. Pero aún faltan partidas. El Cancionero termina de comportarse lucidamente. Hizo punta hasta muy próximo al disco en la carrera final del domingo, siendo finalmente doblegado por dos elementos más que regulares como son Salesiano y Caambú. En pos suyo quedaron entre otros Arkel, Bonetillo y Hay Filete. Es performance que, de ser repetida, obligará a sus adversarios de esta nueva actuación a prodigarse al máximo para dar caza al pensionista de Edgar Ricchi.

INJUST

El sábado anterior, bien cotizado despidió a su piloto en plena carrera. Anteriormente Injust había corrido muy bien. En entrenamientos se mantiene su evolución y por tal en esta ocasión creemos que se va a comportar más que regular. Es de los que en los tramos finales vienen con gran empuje.

CHAUVIGNY

No tiene por cierto mucha calidad el discreto Chauvigny, pero no se comportó mal en competencias en que tomó parte recientemente. Tiene excelente corrida en la oportunidad y ello nos hace pensar que también es de los más indicados del lote. Yo También, Moche y Ego, no pueden ser dejados de lado tampoco, dado lo bien que se comportan en privado. Como se puede apreciar una prueba que está prometiendo resultar sumamente interesante.

ES PUNTO ALTO CON RELACION

Con Relación ha hecho serie en las de recta Mostró allí gran calidad. La llevaron a Palermo. Falló totalmente. Volvió a ésta y siguió triunfando en 550 metros. Para el martes anuncian su actuación en una de codos. Tendrá allí algunas enemigas de cuidado, pero si, como en Palermo, no le sobra tiro, creemos que pasará a ser ganadora de una en competiciones oficiales.

Su trainer le ha venido preparando para que debute en largas de Rosario luciendo su mejor estado Las muy creídas Alyeska. Raipur y Festuca se van a tener que emplear a fondo si quieren evitar que triunfe Con Relación.

ATREK Y CLORO TIENEN PASES BIEN DESTACADOS

Se disputará el domingo el handicap "Gulf Stream". La carrera, por las anotaciones que se han registrado, promete resultar en extremo interesante. Toman parte pura sangre que han rendido lindo últimamente y otros con ensayos que manifiestan en ellos evolución. Por otra parte la aplicación de la escala de peso equilibra chances, lo cual es anticipo que habrá lucha en la punta desde la partida y probablemente en el final, cuando vengan atropelladas de otros, varios serán partícipes del final intenso. La distancia a recorrerse es de 1.400 metros.

CALIDAD

Comencemos por decir que la escala de peso hace que Luzbel y Dekadrón deban acordar kilos a algunos de sus rivales. Pero ambos son animales de indudable calidad, con campaña última y además, con miras a esta carrera, gustaron en sus trabajos preparatorios.

Mientras Dekadrón (1'31"1|5 muy cómodo) de acuerdo a su característica tomará el comando del lote, Luzbel, será quien ataque firmemente en los tramos finales. Dos formas de actuar distintas, pero que dieron a los animales muchas ocasiones de lucimiento.

ATREK

Viene de lucir en dos ocasiones venciendo muy cómodo en cotejos contra elementos de inferior calidad a estos el "agrandado" Atrek. Mantiene estado y ello supone que aquí donde recibe ventajas en el peso de los anteriores, se halla capacitado para otra performance lucida. Horacio Lamothe le tiene ilimitada fe.

OTROS

Cloro y Chicote han sido inscriptos en yunta. Este último no es seguro que actúe. Ambos diremos se lucen en entrenamientos y por tal tiene parecidas posibilidades a los que hemos citado. Tributum acaba de imponerse. Es buen caballo, aunque irregular en sus actuaciones. Para esta prueba dejó grata impresión al ser objeto de corrida y con Tarareo, que está en plena evolución son otros que con toda seguridad serán animadores del final sumamente tenso que nos está prometiendo este handicap, donde la yunta Afligido - Piropo, anda como para que no se les descuide en el momento de las apuestas.

Acebo viene agrandado por sus actuaciones en las cortas. El domingo actuará en 1300 metros contra discretos. Anda lindo y se podría lucir.

Embri con Chance en el "Remate"

Embri anda bien en entrenamientos. Hace tiempo que no corre, pero cumplirá la reprise luciendo gran estado Por tal estimamos que actuando de solo 55 kilos, el hijo de Enfield de halla capacitado para cumplir gran desempeño en el premio "Remate" que se disputará el sábado, donde vemos como sus escollos más severos a Tres de Flor, que va liviano, Gobelete, pues en estos cotejos siempre rindió lindo, Espinoso, por lo bien que corrió el sábado y muy en especial a Fungoso, por la buena impresión que dejó en su corrida con miras a este "Remate". Como se ve varios contras de riesgo va a hallar el pensionista de Arcando en su retorno a la pista del Independencia.

Buenas Inscripciones Para las Reuniones del 15 y 16

Se anotó ayer para la jornada sabatina, que esta vez será diurna Las inscripciones registradas han sido éstas:

Premio "Gatito", 550 metros (no oficial) — Baladora. Bonita María, Cachipula. (Clarence. Bonne Femme). Chachita, (Chancleta. Retozadora). Chaquetona, Destesú. Jergalosa, Johnny's Girl. Kariakita. La Chula. Lima Dulce, Orphee. Policabria, Recalada, Retintina y Samala (todos con 60 kilos).

Premio "Gloria", 550 metros (no oficial) — Barter, (Beaufort. (Tumbrel), Calabar. Domecq, Elche. Excelso, Negro Humo. Owen. Trincontrin. Ya Vendrá y Zorro Negro (todos con 60 kilos)

Premio "Gigante", 550 metros (no oficial) — Amarildo. Carlos Manuel, Engualicha. Free Fellow, Hay Pifie. Médalo. Mi Diamante, Mulatic. Nazario. Pimfido, Red Rubis y Tiquitaca (todos con 60 ks)

Premio "Gaucho", 550 metros (no oficial) — Alamud. Alma Curá, Azul Claro., Cacho Valiente, Cancanero. Creduloso. Crescendo. Decorado ra, Derecjo. Dochap. El Peñaflor, El Tuti. Gebel Tarik. Gianeroso, Nochera Soy. Pelufo. Stiky, Sumario. Tancacha. Tátalo y Urso (todos con 60 kilos) Nota: Luego de la declaración de forfaits se procederá a dividir esta carrera.

Premio "Galopín", 550 metros (no oficial) — Allrosa, Carloncha. Enforma, Es Gitana y La Lila (Anulada).

Premio "Gentil", 550 metros (no oficial) — Afligido 66, Bambú 66. Montaval 66), Boy Frend 66, El Lbanés 66. Enforma 66. Literario 66, Truco 66. Fiscal 63, Mala I 63. Tarawa 63, Andariño 60. Alexander 60, Condimento 60, Imtro 60 y Mio Solo 60.

Premio "Guitarra", 1.300 metros (oficial) — Chauvigny 57, El Cancionero 57. Injust 57, Marajó 57. Yo También 57, (Payandé 57. Ego 55), Moche 55. Panormo 55. Repiqueteo 55, Drap d'Or 53 y Aludo 52 kilos.

Premio "Remate" 1.300 metros (oficial) — Smashing $ 200.000 52. Gobelete 200.000 60, Fungoso 200.000 59, Nari 250 mil 57, Pink Dreams 230.000 56. Embri 200.000 55, Joaquincito 250.000 55, Calpi 240.000 54, Pentapolin 240.000 54. Tatalo 220.000 54, Calvet 230.000 53. Dopingo 210.000 53, Espinoso 230.000 53, Escobón 200 mil 52, Batuquero 200.000 50. Han 200.000 50, Recluso 200 mil 50. Tres de Flor 200.000 50

DOMINGO

Ocho competiciones el domingo. Los que se han anotado para participar en ellas son los que se consignan seguidamente:

Premio "Ganador" 1.600 metros: (Arsenio Lupín, (Honorario. Artime, Cinteado. Chanabru. Chañar Ladeado, Facilongo, Gato Chico. Guayuco. Lunatique, Pilato. Torotimba, Tumbrel. (56 kilos).

Premio "Garabato" 1.000 metros: Athabasca. Dorosita, Gutural. La Musa. Pedile. Stella Ruria, Torrevieja. (55 kilos).

Premio "Gibraltar" 1.300 metros: Acebo 56, Hay Filete 56. Nardito 56, Sufijo 56, Realismo 53.

Premio "Good Time" 1.300 metros: Aduglia. Agitadora. Huancapé. Impasible. Parachute, Pretty Please. Tahua, The Providence. (57 kilos).

Premio "Gramófono" 1.400 metros: Argent Doré, Boxer, Indio Mago. Juliancito, Maguirre. Manizal. Mirón Mont d'Or, Realismo. Reflexionemos, Rupatini, Zagros. (56 kilos).

Premio "Granadino" 1.200 metros: Bello's Great 57, Caba 57. Gambeta 57. Lisamar 57. Paradise 57. Bengalesa 55. Es Gitana 55, Serecuerda 55, Bonitita 54, Bubulina 54, Fearless 54.

Premio "Guatan" 2.100 metros: Chicote 57. Pingazo 57, Conati 55. Palicos 55. Palmito 55. Figolito 54. Flash Gordon 54, Pigmeo 54, Chauvigny 52, Vergara 52.

Premio "Gulf Stream" 1.400 metros: Luzbel 60, Dekadrón 59. Tarareo 57. Afligido 56. Maimoe 56. Tributum 56. Atrex 55, Battle Cry 55, (Cloro 55, (Chicote 53, Palicos 53. Urgente 55. Piropo 54. Savoy 52. Ucalito 52.

EJERCICIOS DE HOY

700 METROS
Nilad. Bayardi en 47" cómodo.

800 METROS
Madeleine d'Or, Barattucci en 54 segundos.

1.000 METROS
Maguirre, Barattucci en 1' 6"; Regalón. Barattucci en 1' 7" 3|5.

1.200 METROS
Rosendal, F. Rojas en 1'18" y 3|5. Fincada. Durante en 1' 21" y 2|5 cómoda.

1400 METROS
Reina Cuá, Barattucci en 1' 31" y 3|5; Cloro, Barattucci en 1'33"3|5; Faraz. Durante en 1'38"3|5.

EDICTO

El señor Juez de Primera Instancia de la Undécima Nominación de Rosario, llama a los herederos, acreedores o legatarios de doña María Chrapek de Hupkiwicz por el término de diez días para que comparezcan ante este Tribunal a hacer valer sus derechos. Rosario 5 de noviembre de 1968. Aurora M. Santi. secretaria.

940. 11|11 al 22|11|1968

Sancionaron al Jockey Galeano

El sábado el Comisariato suspendió provisoriamente al jockey R. C. Galeano. Conduciendo a Almejí, ganador de la carrera final, a poco de la partida perdió su línea molestando a varios competidores. En su reunión de ayer la Comisión de Carreras dispuso aplicar dos fechas de suspensión al citado profesional.

La Rodada del 8: Instruyen Sumario

Algunos "atajadores" motivaron el sábado la caída de Aricio Pedro Maldonado de la silla de Injust. Este como se sabe se halla internado, pero ya fuera de peligro. Por tal causa la Comisión de Carreras ha dispuesto la instrucción de un sumario, dejando a la vez sin efecto la suspensión dispuesta por el Comisariato al jockey Héctor Libré, atento a las explicaciones que dio el citado en cuanto a su participación en esa prueba. Al parecer el causante de la rodada fue otro jinete, lo que se tratará de poner en claro, tras las investigaciones iniciadas.

Cotejos Oficiales Lucidos el Martes

El martes de Carnaval una jornada oficial diurna Las inscripciones han sido un éxito. Los que anuncian sus actuaciones en las distintas competiciones son:

Premio "Haedo", 1.300 metros — Alyeska 57, Es Beauty 57. Festuca 57, Incendiaria 57, Ladyfish 57, Raipur 57. Con Relación 55 Ephelide 55, Gilbuena 55, Nochera Soy 55, Parima 55. Race 55, Rastrera 55, Reina Cuá 55.

Premio "Halago", 1.200 metros — Cenegal 57. Derecho Viejo 57, El Pashá 57, Feder 57. Frantic 57, Gabriel 57, Hay Pifie 57, Iyapú 57. Médalo 57. Medoc 57. Mulastic 57, Nazario 57, Nefasto 57, Old Scotch 57. Poise 57, (Royal Living 57 (Mi Piccolino 55, Ubérrimo 57 Yamato 57, Yaracuy 57. Boticario 55, Cuerpazo 55. Rosendal 55, Shaky 55. Urrutia 55. Gilbert 53.

Premio "Handicap", 1.300 metros — (Alertada, Decana). Aubergine, (Chafendida. Picaflora. La Manchita, (Doña Furi, La Barrera). Molestme, Musicanta. Solidia y Sakarit (todos con 56 kilos)

Premio "Harinoso", 1.400 metros — Ferryman 56. (Realismo 56, Tumbrel 53). Reflexionemos 56. Negro Humo 53 y Torotimba 53.

Premio "Hay Humo", 1.200 metros — Albanosky 57, Dijón 57. Empalme 57, Free Fellow 57, Regalón 57, Vienés 57. Aludo 55, Chibutí 55, Los Guindos 55 y Mogol 55.

Premio "Himno", 1.400 metros — Es Gitana, Maid. Poppet, Tiquitaca. Vivonne 57. Garlerilla 55, Impasible 54. Pretty Please 54.

Premio "Holmes", 1.200 metros — Atrex 57. Jachalí 57, Luzbel 57, Joaquincito 55. Adrasto 54, Alfedoro 54. Espinoso 52, Recluso 52. Spartan 52. Escobón 51, Literario 51, Mío Solo 51. Boy Friend 50, Batuquero 49. Fannión 48 Tarawa 48.

Premio "Hypen", 2.200 metros — Sufijo 57. Figolito 55, las Gordon 55, Chauvigny 53, Injust 53. Vergara 53 y Amarinado 52.

EDICTOS - SUCESORIOS - REMATES

El Juzgado en lo civil y comercial de la octava nominación a cargo del doctor Reynaldo A. Gomez, el secretario que suscribe, en los autos "Provincia de Santa Fé c| Empresa Central San Gregorio s| Apremio" se ha dispuesto citar a la demandada a estar a derecho, por edictos, por el término de ley. A continuación se transcriben los siguientes decretos: "Rosario, 8 de octubre de 1965, por presentado, con domicilio constituido y en el carácter invocado que deberá acreditar dentro del término de treinta días bajo los apercibimientos del art. 42 del C.P.C. Por iniciada la acción que expresa, ofíciese y emplácese a la demanda para que comparezca a estar a derecho dentro del término de tres días bajo apercibimiento de rebeldía. Martes y viernes para notificaciones en la oficina. Notifique Sotelo. Fdo. Zulema Staffieri (Juez) Haydeé Siryi (secretario). Y este otro que dice: "Rosario, diciembre 10 de 1968. Practíquese el emplazamiento de la demandada, mediante edictos a publicarse en el boletín oficial y diario "CRONICA". Fdo. Reynaldo A. Gomez (juez) Haydeé Siryi (secretaria).

Nº 1383 - 10|2 al 12|2|69

Por disposición del Sr. Juez de 1a. instancia en lo civil y comercial de la 5a. nominación de la ciudad de Rosario, en autos: "Meyer, Juan c| Victorio I. Monteverde s| ejecución hipotecaria" expte.: 2374 del año 1968, se cita al deudor, don Victorio Isabel Monteverde, a sus sucesores o administrador provisorio de la herencia, o al representante legítimo en caso de concurso quiebra o incapacidad, por estos edictos, por cinco veces en el término de cinco días, a fin de que dentro de los cinco días subsiguientes a la última publicación abonen el crédito que se reclama de un millón trescientos ochenta mil pesos nacionales, más sus intereses y costas, estimados provisoriamente en la suma de cuatrocientos mil pesos de igual moneda: u oponga excepción legítima, bajo apercibimiento de dictar sentencia en rebeldía y seguir el juicio sin su representación. El crédito que se ejecuta está garantido con hipoteca en primer lugar y grado sobre un inmueble, con todo lo edificado, clavado y plantado situado en Colonia Ricardone, departamento San Lorenzo, de esta provincia designado en el plano de dicha colonia con el Nº 97, con una superficie total de dieciocho hectáreas, ochenta y siete áreas y una centiárea, encontrándose el dominio inscripto a favor del demandado en el tomo 138, folio 278, Nº 93.091, del depto. San Lorenzo del registro general. Rosario, 5 de febrero de 1969. Gladis Smythies, secretaria.

Nº 1379 - 10|2 al 14|2|69

Remate por Pedro L. Arias Blanco

Por disposición del señor Juez de 1a. instancia en lo civil y comercial de la 14a. nominación, el secretario suscripto hace saber autos: "Bug de Folch Hilda Teresa c| otro, ejecución de prenda", se ha dispuesto que el martillero don Pedro L. Arias Blanco proceda a vender en pública subasta el día jueves 20 de febrero de 1969 a las 17 horas en el local cedido de calle Montevideo Nº 2737 de esta ciudad en primera subasta con base de $ 240.000. m|n y en caso de no haber postores, acto seguido y en segunda subasta sin base, en ambos casos al mejor postor, al contado, con pago y entrega inmediata: un mostrador refrigerado marca "Folbug" Nº 118 de dos metros de dos puertas con motor marca "Acmarmetic" de 1|4 HP Nº 8067 y compresor marca "Acmarmetic" de 1|4 HP Nº 0.524. Bién encontrándose a la vista pudiendo revisar interesados no aceptándose reclamos después de la subasta. Adquirente abonará pago íntegro más comisión de ley acto subasta en efectivo. Lo que se hace saber a sus efectos. Rosario febrero 6 de 1969. Félix Antonio Castello. secretario.

Nº 1382 - 10|2 al 12|2|69

El señor Juez de 1a. instancia en lo civil y comercial de la 8a. nominación, secretaría de la autorizante, en los autos: "Müller Armin, Kuno c| Martorell Antonio, s| demanda ejecutiva", ha dictado la siguiente providencia: "Nº 3076, Rosario. 31 de diciembre de 1968. Y vistos: Informando verbalmente el actuario en este acto que los herederos del demandado no han comparecido a estar a derecho, no obstante la notificación practicada mediante edictos que se agregan con la certificación del actuario, decláraselos rebelde; y a los fines del nombramiento de un curador con la doble función de curador ad hoc de la herencia y de defensor de los herederos rebeldes, fíjase la audiencia del día 24 de febrero de 1969 a las 11 horas. Notifíquese mediante edictos que se publicarán en el boletín oficial y diario "CRONICA". Agréguese la cédula de notificación acompañada. Insértese, hágase saber. Fdo. Reynaldo A Gomez. Haydeé Susana Siryi. En consecuencia se le hace saber a los herederos que han sido declarados rebeldes y que el juicio seguirá bajo la representación del curador a designarse en la audiencia premencionada. Rosario febrero 6 de 1969. Haydeé Susana Siryi, secretaria.

Nº 1384 - 10|2 al 11|2|69

El señor Juez en lo civil y comercial 10a. nominación Rosario, hace saber que en autos: "Flores Ana María c| Juan Anselmo Galván ejecución hipotecaria", ha dictado el decreto siguiente: Nº 3968. Rosario, diciembre 13 de 1968 Y vistos: lo solicitado y atento a lo dispuesto por el art 511 código procedimientos civiles; resultando informe del registro general que consta anotado el dominio a nombre de la parte demandada e inscripta también la hipoteca que se ejecuta. Cítese al deudor y terceros adquirentes si los hubiere a sus sucesores o administrador provisorio de la herencia o al representante legítimo en caso de concurso, quiebra o incapacidad; por edictos que se publicarán en el boletín oficial y "CRONICA" por el término de cinco días, en cinco veces, a fin de que dentro de los cinco días subsiguientes a la última publicación, abonen el crédito que se reclama de ciento setenticuatro mil pesos nacionales más sus intereses y costas, estimados provisoriamente en la suma de $ 53.000 de igual moneda; u opongan excepción legítima, bajo apercibimiento de dictar sentencia en rebeldía y darlos por notificados de cualquier resolución o providencia posterior. Sin perjuicio de la citación por cédula. Insértese, hágase saber y repóngase. Lidia B. Barragán de Baigorri. Martha Colombini. Lo que se hace saber a sus efectos. Rosario, febrero 5 de 1969. Martha Colombini, secretaria.

Nº 1381 - 10|2 al 14|2|69

El señor juez de 1a. instancia de la 8a. nominación de Rosario, llama a los herederos, acreedores o legatarios de don Manuel Augusto de los Santos por diez días para que comparezcan a este tribunal a hacer valer sus derechos. Rosario, 3 de febrero de 1969. Haydée Susana Siryi, secretaria.

1346. 4|2 al 19|2 de 1969

El señor juez de 1a. instancia de la 10a. nominación de Rosario, llama a los herederos, acreedores o legatarios de doña Catalina Angela María Zonino o Zunino de Bachieca, por diez días, para que comparezcan a este tribunal a hacer valer sus derechos. Rosario 20 de diciembre de 1968. Martha Colombini, secretaria.

1352. 4|2 al 19|2 de 1969.

El señor juez de 1a. instancia de la 8a. nominación de Rosario, llama a los herederos, acreedores o legatarios de doña María Juan de Adrover y|o Adroguer por 10 días para que comparezcan a este tribunal a hacer valer sus derechos. Rosario, 27 de diciembre de 1968. Haydée Susana Siryi, secretaria.

1345. 4|2 al 19|2 de 1969

El señor juez de 1a. instancia de la 7a. nominación de Rosario, llama a los herederos, acreedores o legatarios de don Enrique Piqué por diez días, para que comparezcan a este tribunal a hacer valer sus derechos. Rosario, febrero 3 de 1969. Beatriz Graciela Castello, secretaria.

1347. 4|2 al 19|2 de 1969.

Por disposición del Sr. juez de 1a. instancia, en lo civil y comercial de la 9a. nominación, secretaría del autorizante, el secretario que suscribe llama, cita y emplaza a los herederos, acreedores, y legatarios de doña Modesta Margarita Arroyo, para que comparezcan a hacer valer sus derechos en el término de ley. (Autos "Arroyo Modesta Margarita. Declaración de herederos'). Secretaría. 27 de diciembre de 1968. Violeta Dolly Fortunato, secretaria.

1344. 4|2 al 19|2 de 1969.

El señor juez de 1a. instancia de 1a. nominación de Rosario, llama a los herederos, acreedores o legatarios de don Santiago Cortés por quince días, para que comparezcan a este tribunal a hacer valer sus derechos. Rosario, 26 de diciembre de 1968. Haydée Susana Siryi, secretaria.

1348. 4|2 al 19|2 de 1969

El señor juez de 1a. instancia en lo civil y comercial de la 8a. nominación de Rosario, llama a los herederos, acreedores y legatarios de Marcelino Salvador Farías o Marcelino Farías, para que por diez días comparezcan ante este tribunal a hacer valer sus derechos. Rosario, 20 de diciembre de 1968. Haydée Susana Siryi, secretaria.

1350. 4|2 al 19|2 de 1969.

El señor juez de 1a. instancia de la 2a. nominación de Rosario, llama a los herederos, acreedores o legatarios de don Ricardo Mansilla, por 15 días, para que comparezcan a este tribunal a hacer valer sus derechos. Rosario, febrero 3 de 1969. Gladys Smythies, secretaria.

1354. 4|2 al 19|2 de 1969.

El señor juez civil y comercial de la 9a. nominación cita a los herederos, acreedores y legatarios de Victoria Eduardo Malizani para que comparezcan a hacer valer sus derechos dentro del término de diez días. Rosario 27 de diciembre de 1968. Raquel Beatriz Etchegaray, secretaria.

1357. 4|2 al 19|2 de 1959.

El señor juez de 1a. instancia de la 2a. nominación de Rosario, llama a los herederos, acreedores o legatarios de don Carlos Rubén Noguez, por diez días, para que comparezcan a este tribunal a hacer valer sus derechos, Rosario, diciembre 17 de 1968. Felipe Rodini, secretario.

1349. 4|2 al 19|2 de 1969.

El señor Juez de primera instancia en lo Civil y Comercial de la undécima nominación de Rosario, llama a los herederos, acreedores y legatarios de doña Elena Lidia D' Angelo por diez días, para que comparezcan a este tribunal a hacer valer sus derechos. Rosario, febrero 3 de 1969 Aurora M. Santi, secretaria.

Nº 1367 - 6|2 al 20|2|69

Por disposición del Sr. juez de 1a. instancia en lo civil y comercial de la 14a. nominación de Rosario, se cita, llama y emplaza a los herederos, acreedores o legatarios de doña Severina Cristina Sironi y|o Severina Sironi y|o Severina Sironi de Bessi para que dentro del término de diez días comparezcan a hacer valer sus derechos en juicio. Secretaría, noviembre 27 de 1968 Félix Antonio Casiello, secretario.

Nº 1358. 5|2 al 20|2 de 1969

El señor juez de 1a. instancia de la 8a. nominación de Rosario, llama a los herederos, acreedores y legatarios de don Mauricio Núñez y de doña Angela Eleuteria González de Núñez, por diez días, para que comparezcan a este tribunal a hacer valer sus derechos. Rosario, 4 de febrero de 1969. Haydée Susana Siryi, secretaria.

1359. 5|2 al 20|2 de 1969

El señor Juez de 1a. instancia de la 8a. nominación de Rosario, llama a los herederos, acreedores o legatarios de don Reinaldo Erb por 10 días para que comparezcan a este tribunal a hacer valer sus derechos. Rosario, 3 de febrero de 1969. Haydee Susana Siryi secretaria.

Nº 1372 - 6|2 al 21|2|69

Por disposición del Juez de 1a instancia civil 9a. nominación de Rosario, se llama, cita y emplaza por diez días a los herederos y|o legatarios y|o acreedores de Alfredo Adolfo Fanelli para que comparezcan a este tribunal a hacer valer sus derechos. 24 de diciembre de 1968. Raquel Beatriz Etchegaray secretaria.

Nº 1377 - 6|2 al 21|2|69

El señor Juez de 1a. instancia de la 7a. nominación de Rosario, llama a los herederos, acreedores o legatarios de don Luis Pedro Caniggia, por quince días, para que comparezcan a este tribunal a hacer valer sus derechos. Rosario, 27 de diciembre de 1968 Gladys Smythies, secretaría.

Nº 1376 - 6|2 al 21|2|69

El señor Juez de 1a. instancia de la 10a. nominación de Rosario, llama a los herederos, acreedores o legatarios de don Ernesto Esteban Ponzetti por diez días para que comparezcan a este tribunal a hacer valer sus derechos. Rosario, febrero 3 de 1969. Martha Colombini secretaría.

Nº 1375 - 6|2 al 21|2|69

El señor Juez de 1a. instancia de la 10a. nominación de Rosario, llama a los herederos, acreedores o legatarios de don Antonio Oliveira o Antonio D' Oliveira o Antonio Manuel o Antonio D' Oliveira por diez días, para que comparezcan a este tribunal a hacer valer sus derechos. Rosario diciembre 13 de 1968, Martha Colombini secretaria.

Nº 1374 - 6|2 al 21|2|69

Que de conformidad a la Ley Nacional Nº 11867 se hace saber que la Sociedad "Palacio Hermanos Sociedad de Responsabilidad Limitada" con negocio establecido en la calle Rioja 1641 de esta ciudad, en el ramo de artículos para hombres, será disuelta totalmente con efecto retroactivo al 31 de diciembre de 1968. Para reclamaciones dentro del término de Ley en calle 1º de Mayo 1084. Rogelio Agustín Palacio.

1360. 5|2 al 11|2 de 1969.

Remate por Carlos Severiano Jaime

Por disposición del señor Juez de 1a. instancia civil y comercial de la 13a. nominación de Rosario, doctor Raúl Racagno, la secretaría que subscribe hace saber: que en los autos: "Exhorto Juez Nº 11 Capital Federal en autos: "Brero Federico c| otro Cobro de $", se ha dispuesto que el rematador señor Carlos Severiano Jaime, el día 13 de febrero de 1969 a las 17 horas y en el local de calle Cerrito Nº 1112 (gentilmente cedido), proceda a la venta en pública subasta, sin base, al mejor postor, en el estado que se encuentran, pago al contado, en efectivo, entrega inmediata, los bienes siguientes: Un televisor "Marshall" Nº 35037041 en buen estado de funcionamiento y un aparato calefactor y refrigerador o aireador "Draier", sin numeración visible. El que resulte comprador, abonará al rematador el importe de su compra y comisión de ley, en efectivo. Efectuada la subasta, no se admitirá reclamación alguna. Lo que se hace saber a los fines y efectos de ley. Rosario, febrero 6 de 1969. Raquel Beatriz Etchegaray secretaria.

Nº 1393 - 10|2 al 12|2|69

Por disposición del juez de 1a. instancia civil y comercial de la 8a. nominación, secretaría que suscribe, hace saber que en autos caratulados: "Núñez Hnos S.R.L. contra otro" ejecución prendaria Exp. 1960|68, se ha dispuesto que el martillero Osvaldo Mario Traversi, proceda a vender en pública subasta el día miércoles 12 de febrero de 1969, a las 18 hs. en la calle Cochabamba 1842 (l. c.) de esta ciudad, con base de $ 424.500 m|n. y de no haber postores por la misma, seguidamente sin base, en ambos casos, venta mejor postor, pago contado dinero efectivo o cheque certificado. Importe precio de compra más comisión de ley al martillero, el siguiente bien: Una Pick-Up usada marca Packard modelo año 1958 con motor a nafta de ocho cilindros de 170 HP Nº 8359, con chapa patente año 1968 RE 0825, con una auxiliar armada. Venta se realiza a la vista y en el estado que se encuentra, no admitiéndose reclamación de ninguna naturaleza después de la subasta. Gastos de transferencia e impuestos si los hubiere serán a cargo del comprador. Todo lo que se hace saber a efectos legales. Secretaría, Rosario, 6 de febrero de 1969. Haydée Susana Siryi, secretaria.

1380. 7|2 al 11|2 de 1969

A los fines de la ley Nacional Nº 11.867, comunícase que la Sra. Elena Natalia Rensi de Morelli, venderá al Sr. Agustín Hernandez, su negocio de quiosco (venta de galletitas y golosinas), ubicado en calle Ituzaingó 740 de Rosario. Reclamos de Ley a Ferreyra 9 de Julio 353. Rosario.

1361. 5|2 al 11|2 de 1969.

Se hace saber que se ha inscripto la disolución de Rossi Johansen y Cía. Sociedad en Comandita por Acciones, según constancias al tomo 120 folio 221 Nº 81 del Registro Público de Comercio.

1362. 5|2 al 11|2 de 1969.

Se hace saber que el señor Roberto Mario Seveso, transfiere el negocio conocido como Supermercado "La Estrella", sito en la calle avenida Pellegrini 399 de est ciudad, a los señores Roberto Julio Nignacco y Dante Ramón Landi. Oposiciones: Luciano Gómez Lisboa, Martillero. Montevideo 74, Rosario.

1363. 5|2 al 11|2 de 1969.

A los efectos de la Ley Nacional 11867 se hace saber al público y comercio en general que el señor Aniseto Juaristi, con domicilio en calle Italia 590|98, de esta ciudad, trata de vender al señor José Muñoz, con domicilio en calle Maipú 1327, el fondo de comercio de su casa de negocio conocido como almacén y bar "Juaristi", situado en esta ciudad en calle Italia 590|98. Reclamos de ley: Mart. Adolfo N. Rosas, con oficinas Paraguay 1470, Rosario.

1364. 5|2 al 11|2 de 1969.

Por disposición del Sr. juez de 1a. instancia en lo civil y comercial de la 10a. nominación de Rosario, se hace saber que en los autos Basterra, Julia de Frutos de c| Gastón Andrei s| ejecución hipotecaria. Exp. 2152|68, se ha dictado el auto del tenor siguiente: Nº 3301. Rosario, 31 de diciembre de 1968. Y vistos: Lo solicitado y atento a lo dispuesto por el artículo 511 del Código de Proc. Civiles, y resultando del informe del Registro General que consta anotado el dominio a nombre de la parte demandada e inscripta también la hipoteca que se ejecuta Cítese al deudor y terceros adquirentes si los hubiere, a sus sucesores o administrador provisorio de la herencia, o al representante legítimo en caso de concurso, quiebra o incapacidad, por edictos que se publicarán en el Boletín Oficial y CRONICA por el término de cinco días, en cinco veces, a fin de que dentro de los cinco días subsiguientes a la última publicación, abonen el crédito que se reclama de Seiscientos noventa mil pesos nacionales, más sus intereses y costas, estimadas provisoriamente en la suma de Doscientos mil pesos de igual moneda, u oponga excepción legítima, bajo apercibimiento de dictar sentencia en rebeldía y darlos por notificados de cualquier resolución o providencia posterior. Sin perjuicio de la citación por cédula. Insértese, hágase saber y repóngase. Dra. Lidia B. de Baigorri. Dra. Martha Colombini. Lo que se hace saber a sus efectos. Rosario, 3 de febrero de 1969. Martha Colombini, secretaria.

1366. 5|2 al 11|2 de 1969.

Por disposición del doctor Raúl Racagno, Juez de la 13a. nominación civil y comercial, el secretario que suscribe hace saber que los autos: Sonnet Alberto Eduardo y otra c| Luciano Tomas Ledesma y otra s| ejecución hipotecaria, se ha dictado un auto del tenor siguiente: "Nº 2318. Rosario, 27 diciembre de 1968. Y vistos: Lo solicitado y atento lo dispuesto por el artículo 511 del Código de Procedimientos Civiles; y resultando del informe del Registro General que consta anotado el dominio a nombre de la parte demandada e inscripta también la hipoteca que se ejecuta. Cítese al deudor y terceros adquirentes si los hubiere, a sus sucesores o administrador provisorio de la herencia, o al representante legítimo en caso de concurso, quiebra o incapacidad, por edictos que se publicarán en el "Boletín Oficial" y "CRONICA" por el término de cinco días en cinco veces, a fin de que dentro de los cinco días subsiguientes a la última publicación, abonen el crédito que se reclama de Doscientos Setenta Mil pesos nacionales más sus intereses y costas, estimada provisoriamente en la suma de Ochenta Mil pesos de igual moneda; u oponga excepción legítima, bajo apercibimiento de dictar sentencia en rebeldía y darlos por notificados de cualquier resolución o providencia posterior. Sin perjuicio de la citación por cédula. Insértese, hágase saber y repóngase. Raúl Racagno. Rosario, 5 de febrero de 1969. Raquel Beatriz Etchegaray, secretaria.

Nº 1371 - 6|2 al 12|2|69

El señor Juez de 1a. instancia de la 5a. nominación de Rosario, llama a los herederos, acreedores o legatarios de don José Gal por el término de 10 días para que comparezcan a este tribunal a hacer valer sus derechos. Rosario, 3 de diciembre de 1968. Gladys Smythies, secretaria.

Nº 1390 - 10|2 al 25|2|69

El señor Juez de 1a. instancia de la 12 nominación de Rosario, llama a los herederos, acreedores o legatarios de don Carlos Pieretti por 10 días, para que comparezcan a este tribunal a hacer valer sus derechos. Rosario, febrero 4 de 1969.

Nº 1391 10|2 - al 26|2|69

El señor Juez de 1a. instancia de la 8a. nominación de Rosario, llama a los herederos, acreedores o legatarios de doña Amabile Vanucci de Guidi, o Amabile Vanucci de Guidi, o Amabili Vanucci o Amalia Vanucci, o Amabile Banuchi, por 15 días, para que comparezcan a este tribunal a hacer valer sus derechos. Rosario febrero 4 de 1969. Haydeé Susana Siryi, secretaria.

Nº 1386 - 10|2 al 4|3|69

Horizonte, Náutico y Unión y Progreso Lograron Vencer

ZONA "A"

UNION Y PROGRESO 49
LIBERTAD 46

Cancha de Unión.
Arbitros: Sabella-Sabariz
Primer tiempo: Unión y Progreso 28, Libertad 25.
Equipos y tantos:
U. Y PROGRESO. Herrero 26, J Díaz 11, Ciraolo 5 M Díaz 3, González 4. Menchón 0, Jasmatie 0 y Pinaca 0.
LIBERTAD: Burgos 14, Acutain 17, Sosa 2, Maya 5. Fiore 4. Cordi 4. Zenati 0 y Granata 0.

DESLUCIDO

En un partido de trámite deslucido, Unión y Progreso, con la base de un hombre alto, Hugo Herrero logró vencer a un Libertad completamente desconocido que no repitió todo lo bueno que había cumplido en la segunda rueda del torneo. Es que tanto Burgos como Sosa fracasaron en su gestión y solamente Acutain quedó como arma positiva para los dirigidos por Burelli. Los locales, merced a una tarea sencilla y con esa pieza fundamental que fue Herrero, dueño de los rebotes en ambas tablas, logró conservar la ventaja tempranamente obtenida y la mantuvo hasta el final.

Con este triunfo Unión y Progreso obtuvo el segundo lugar en la tabla acontecimiento que fue festejado ruidosamente por sus parciales.

OTROS RESULTADOS

En los restantes encuentros disputados anoche por esta sección, Horizonte debió emplearse al máximo para superar por 65 a 64 a Fortín Barracas en un encuentro donde la emoción se mantuvo hasta el último segundo, como que fue precisamente en tales circunstancias en la que se registró un incidente, ya que coincidentemente con la finalización del match, Fortín Barracas obtuvo un doble que en principio fue acordado por los árbitros, quienes luego lo anularon al comprobar en la mesa de control que el tiempo ya había expirado.

Náutico Sportivo Avellaneda por su parte no tuvo inconvenientes para resolver su match con Los Rosarinos Estudiantil, a quiénes debió por 61 a 51.

PARA ESTA NOCHE

La cancha de Horizonte será neutral para el match que sostendrán esta noche para determinar el quinto equipo que luchará por el descenso de categoría, en el certamen oficial 1968/69, que organiza la Asociación Rosarina de Básquetbol. Son ellos Sportivo América y Sp Constitución, que arribaron al final del selectivo con 8 puntos. El perdedor deberá discutir el descenso con Atalaya, Alem, Estudiantil y Fortín Barracas. Mientras que el ganador entrará en el "Promocional", con Uría, Echesortu, El Tala, Hindenburg y Calzada. La similitud de fuerzas entre uno y otro equipo, hace suponer una confrontación muy reñida donde se deberá aguardar hasta el último minuto para conocer al ganador.

TABLA DE POSICIONES

Zona "A"

Equipos	J.	G.	P.	Ps.
R. Central	20	19	1	19
U. y Progreso ...	20	14	6	14
Libertad	20	13	7	13
N. Avellaneda .	20	12	8	12
Horizonte	20	11	9	11
Echesortu	20	9	11	9
Uría	20	9	11	9
Sp. América ...	20	8	12	8
Sp. Constitución	20	8	12	8
L. R. Estudiantil	20	4	16	4
F. Barracas	20	3	17	3

García, buen elemento de Ben Hur.

QUEDARON CLASIFICADOS LOS CUATRO FIVES QUE DISPUTARAN EL TITULO DEL SELECTIVO

Anoche llegó a su término el campeonato selectivo dispuesto por la Asociación Rosarina de Básquetbol, y a excepción de uno de los equipos que deberá jugar por el descenso y que se definirá esta noche, ya quedaron dispuestos los elencos que tendrán a su cargo la responsabilidad de luchar por el título de campeón, así como también aquellos que por todos los medios tratarán de no perder su posición en el círculo privilegiado. Por lo que hace al título, la búsqueda de su logro estará a cargo de los conjuntos de Rosario Central y Unión y Progreso, por la zona "A", en tanto que por la "B" lo harán Provincial y Ciclón, que anoche resolvieron favorablemente sus compromisos, al igual que el five de calle San Juan.

En cuanto al descenso de categoría ésta ronda contará con la participación de los equipos de Los Rosarinos Estudiantil, Fortín Barracas y el perdedor del match que esta noche disputarán Sportivo América y Sportivo Constitución, por la zona "A", en tanto que por la sección "B" competirán los conjuntos de Leandro N. Alem y Atalaya.

Ahora bien, en cuanto al próximo concurso oficial de la Asociación Rosarina, que será en definitiva el que proclame al verdadero campeón local de la temporada 1968/69, éste contará con la participación de los equipos que hayan ocupado los cinco primeros lugares en cada una de las zonas, estableciendo un total de diez, que sin lugar a dudas, han resultado ser los mejores de cuantos se encuentran militando en primera división. Para intervenir en esa competencia adquirieron el derecho los equipos de Rosario Central, Unión y Progreso, Libertad, Náutico Sportivo Avellaneda y Horizonte, por la sección "A", haciéndolo Provincial, Ciclón, Sportsmen Unidos, Témperley y Rosario Béisbol, por la "B".

La ronda final para clasificar al campeón del torneo selectivo se iniciará mañana, oportunidad en que se enfrentarán Rosario Central y Ciclón. El jueves lo harán Provincial con Unión y Progreso y, finalmente el viernes, se enfrentarán los dos ganadores en el lance decisivo. Cabe aguardar que estos compromisos, así como en el próximo campeonato, las autoridades de la asociación observen un mayor tino en la designación de los árbitros por medio del colegio que los núclea, de manera que los soplapitos se encuentren a tono con la importancia de los partidos, es decir, que cuenten no sólo con capacidad, sino también con experiencia y autoridad suficiente como para hacer prevalecer sus decisiones.

Otra Derrota, Ante Capital, Frustró la Esperanza del Equipo Rosarino

SAN JUAN, 11. (Especial). — Luego de un triunfo obtenido ante Jujuy por 48 a 24, volvió a caer el combinado rosarino que está interviniendo en el décimo cuarto campeonato argentino de básquetbol, que se está disputando en esta ciudad. Cayó derrotado ante Capital Federal, por cifras que hablan elocuentemente de la superioridad de las capitalinas. El marcador final fue de 55 a 40, luego de haber estado en ventaja el equipo de Rosario en los primeros 15' de juego por 23 a 18. De allí en adelante se quedaron las dirigidas por Alberto Amormino y solamente la scorer, Leonor Rivero fue la única que logró mantener un ritmo acertado a través de todo el partido.

C. FEDERAL 55
ROSARIO 40

Jugado en el estadio Central.

Primer tiempo: Capital Federal 35 Rosario 23.

Jugaron y anotaron para Rosario, estas jugadoras: Rivero 16, Noriega 3, Garibaldi 2, Lillno 10, Alonso 7, Giovanetti 0, Caligaro 0, y Carrillo 2.

OTROS RESULTADOS

Jujuy derrotó a Entre Ríos por 49 a 37; mientras que Córdoba hizo lo propio con Mendoza por 57 a 49.

Por la rueda "Consuelo" Río de La Plata 51 San Juan 47 y Comodoro Rivadavia 3; Tucumán 31.

ESTA NOCHE

En el estadio Central: Rosario v. Córdoba; Jujuy v. Capital Federal; y Entre Ríos v. Mendoza.

En Sporting Estrella, por el "Consuelo"; Comodoro Rivadavia v. Río de La Plata y Salta con Tucumán.

POSICIONES

Al completarse la tercera fecha, las posiciones son estas: Capital Federal 6 puntos; Córdoba 5; Mendoza, Rosario, Entre Ríos y Jujuy con 4.

En el "Consuelo"; Río de La Plata, Salta y Tucumán 4 puntos; Comodoro Rivadavia y San Juan 3.

Provincial Supo Aprovechar los Errores de Sportsmen

PROVINCIAL 54
SP. UNIDOS 44

Cancha: Provincial.
Arbitros: Torres y Sforza.
Primer tiempo: Provincial 30; Sp. Unidos 13.
Equipos y tantos:
Provincial: V. Le Bihan (13), J. Boccia (4), R. Gorgo (6), L. Estrella (14), P. Scarabino 15, R. Pechenino (0) y R. Rodríguez 2.
Sp. Unidos: D. Tiberi (10), L. Gómez (10), A. Franco (16), C. Fontana (2), M. (6) y J. Palomino (0). Buscaglia (0), J. Tabares

COMIENZO FATAL

Para Sportsmen Unidos resultó fatal el comienzo. Los nervios jugaron un papel preponderante en el desempeño de sus hombres, al punto tal que su rival fue sacando ventajas que a poco de la mitad de la etapa, sumaban más de diez tantos.

Así, no extrañó que al final de los primeros 20 minutos, Provincial ganara con comodidad por 17 puntos.

La segunda parte mostró cierta recuperación en los visitantes, que fueron descontando ventajas, pero Provincial no cejó tampoco en su empeño por el triunfo y logró vencer finalmente por 54 a 44. Es de destacar que sobre los últimos minutos del partido, Sportsmen Unidos ejecutó cerca de 12 lanzamientos y encestó solamente dos.

ZONA "B"

CICLON 52
R. BEISBOL 45

Cancha: Ciclón.
Arbitros: Luis Montenegro y Jorge Palacios.
Primer tiempo: R. Béisbol 23, Ciclón 19.
Equipos y tantos:
Ciclón: H. Luque (0), J. Córdoba (5), J. Valdez (12), C. Arreche (21), L. Ojeda (13) y J. Toñanes (1).
Rosario Béisbol: M. Deluca (0), H. Corizzo (4), A. Rocillo (18), A. Corizzo (13), G. Garnero (0), N. Maranghello (4), M. Palais (4) y J. Del Bono (2).

NEGATIVO

Técnicamente resultó negativo el match. Tanto uno como otro conjunto no estuvo de acuerdo a sus antecedentes. Faltó en ambos quien serenara el balón y recién en el segundo período llegó a agradar, pero únicamente como consecuencia de la paridad que se mantenía en el marcador.

La mayor parte del cotejo mostró a la visita en ganancia y recién sobre los cinco minutos fue cuando Ciclón pudo superarlo (26-25) para generarse a partir de ese momento una lucha pareja hasta la finalización en la que Rosario Béisbol se encontró disminuido como consecuencia de las salidas por faltas personales de los hermanos Corizzo y Garnero.

Los árbitros en la mayor parte del encuentro se perdieron. Cometieron muchos errores que en general perjudicaron a los dos equipos. Les falta aún experiencia para encuentros de esta naturaleza.

Zona "B"

Equipos	J.	G.	P.	Ps.
Provincial	18	17	1	17
Ciclón	18	15	3	15
Sp. Unidos	18	13	5	13
Témperley	18	10	8	10
R. Béisbol	18	9	9	9
El Tala	18	7	11	7
Hindenburg	18	6	12	6
Calzada	18	6	12	6
Atalaya	18	4	14	4
L. N. Alem	18	3	15	3

Campeonato Femenino en Club Arizona

En sus instalaciones de Río Bamba y Chacabuco el Club Social y Deportivo Arizona hará disputar un torneo de básquetbol femenino. El mismo que cuenta con la fiscalización de la Asociación Rosarina Femenina dará comienzo mañana a partir de las 20.30 y se enfrentarán El Tala y Los Rosarinos Estudiantil para posteriormente hacerlo Hindenburg y Provincial.

El referido certamen continuará jugándose el jueves con la realización de dos interesantes encuentros que estarán a cargo de Sportivo América y Unión Americana y Argentino tendrá por adversario a Newell's Old Boys.

BEN HUR Y VELOCIDAD COMPLETAN SU COTEJO

El suspenso que hizo crear la lluvia del viernes último quedará definido esta noche cuando en calle Ituzaingó 1576, cancha de Ben Hur, disputen los siete minutos veintitres segundos que faltan entre el equipo local y el de Velocidad y Resistencia estando el marcador en favor de los dueños de casa 43 a 34.

Si el interés era enorme para la confrontación que en parte se cumplió la semana anterior por la definición del campeonato, ahora se ha multiplicado como consecuencia de ese impasse fortuito que se presentó. Las cifras son por demás elocuentes para justificar esa expectativa como lo demostró la gran cantidad de público que se dio cita en el estadio de Ben Hur y que siguió paso a paso todas las alternativas del match donde se jugó un primer período en el que no se sacaron ventajas y que llegó a gustar por la forma cabalheresca en que se realizó como así también las buenas jugadas que se pudieron observar lo que dieron una vibración poco vista o más bien digna de una final.

Esta noche será la jornada decisiva y de por sí podemos anticipar que los 7m. 23s. que restan se jugarán a todo vapor en procura de la obtención del título que les valdrá intervenir por otro lado en el círculo privilegiado el año entrante. La posición de uno y otro equipo en esta situación es lógicamente opuesta. Ben Hur tendrá que tratar de conservar la ventaja para poder alzarse con el triunfo mientras que el conjunto del "rayo" procurará por todos los medios lícitos de levantar el rendimiento del viernes último. Todas estas razones no hacen más que favorecer a todos aquellos que se llegarán hasta las instalaciones del Club Ben Hur seguros por otro lado de no verse defraudados.

A las 21.30 dará comienzo la reanudación del match.

NEUMATICOS EN CUOTAS?
CONSULTE PLANES EN
CASA Rozas S. R. L.
ESPAÑA 1252 T. E. 61873 ROSARIO

NEUMATICOS NACIONALES DE PRIMERA CALIDAD, CON GARANTIA
GRAN STOCK CUBIERTAS MICHELIN Y CINTURATO
GOMERIA Carlos Bacolla

Medidas	Precios
520-12	$ 7.000
145-330	" 7.900
520-13	" 8.000
640-13	" 9.200
520-14	" 7.700
590-14	" 9.600
695-14	" 10.600
735-14	" 10.700
50-15	" 8.000
560-15	" 9.000
590-15	" 10.200
670-15	" 12.100
710-15	" 12.800
165-380	" 11.200
775-15	" 12.100
815-15	" 13.100
550-16	" 9.400
600-16	" 10.700
650-16	" 12.300
475-500-19	" 9.000
450-21	" 9.300
650-16-6T Cam.	" 16.000

CUBIERTAS PARA AUTOMOVILES
CAPITAN BERMUDEZ :: T. E. 91228 (Directo)

GENTILE, MOYANO y Cía. S.R.L.
EL MEJOR SERVICIO AL MENOR COSTO
Sucursal: MENDOZA 6479 tel 57212
SERVICIOS SOCIALES ABONESE
ATENCION PERMANENTE DE SUS PROPIETARIOS
Avda. CORRIENTES 1824 tel. 811044-86018

TANZI ESTABLECIMIENTO INDUSTRIAL Y COMERCIAL
BARRAS Y PERFILES DE NYLON MARCA "GRILON"
Fabricadas en la Argentina bajo licencia Suiza
Principales aplicaciones: Engranajes de todo tipo — Bujes — Juntas — Estopas — Asientos de válvulas — Tornillos — Cilindros — Rollos guía hilos — Poleas — Guías — Mangos para herramientas — Pistones de bombas — Válvulas para la industria alimenticia.
ITALIA 50 = T.E. 64230 y 41693 = ROSARIO

Ofertas DE ROBEL y Siempre ROBEL

2.990 CHOMBAS $ BERMUDIANAS
Mangas cortas y largas. MODERNAS - PRACTICAS Gustos sobrios y AL MEJOR PRECIO DE ROSARIO

VAQUEROS
FAR WEST AZUL, ARENA, CELESTE, y también FAR WEST SUPER Famoso COWBOY tipo americano, de 4 a 14 años, $ 399.- y en los t. 38-50, $ 499.

CAMISETA $ 89.- Sin mangas, p/hombre

POLO
AZUL - CELESTE - ARENA
ANATOMICO con elástico, $ 149.- PARA HOMBRE
MEDIAS STRETCH para hombre, $ 49.-
PAÑUELOS, $ 49.-

Camisas Lavi-Listo, Seres, Van Heusen, Castelet, Van Hans, Perfecta Lew, Mc. Donald Week end, Integral, Sullivan, Tootal, Diplomado, en Poliester y Poliamida; y para sport gran surtido en camisas rayadas a cuadros, a lunares, estampadas, con cuello londinense, Francés, cuello corto o largo.

CAMISA POLIAMIDA Mangas largas, para niños, $ 390.-

AUTENTICOS LEE AZUL
Bajo licencia de THE H. D. LEE COMPAN Inc.

TOM MIX
AZUL, tres costuras, a ... $ 499.-
RINGO WOOD $ 499 Celeste - Azul - Arena Talles del 38 al 50
CAMISA Poliamida 100% Mangas largas, p/hombre, .. $ 450.-
DRUMOND $ 1.390 Negro - Blanco - Arena
SHORT BERMUDA $ 299 Variados Colores
PANTALON Pople 2 x 2, del 38 al 56, $ 690.-
PANTALON POLICOT $ 1.490 Todos los Talles

ROBEL Y SIEMPRE ROBEL
ENTRE RIOS 852
ENTRE RIOS 985
ENTRE RIOS 1121
ENTRE RIOS 1115

ESTAS OFERTAS SON VALIDAS UNICAMENTE PARA EL LOCAL DE ENTRE RIOS 1121

EDICTOS - REMATES - SUCESORIOS

Por disposición del señor Juez décimotercera nominación juicio Juaristi Aniceto contra Alberto Manuel Mallada y otro: ejecución hipotecaria, citase a los demandados, terceros adquirentes si los hubiere, sus sucesores, administrador proviorio de la herencia o representante legal respectivo caso concurso, quiebra incapacidad a fin que dentro de los cinco días contados desde última publicación abonen importe reclamado un millón ciento cuatro mil ciento sesenta y siete pesos más intereses y costas presupuestados trescientos diez mil pesos u opongan excepción legítima bajo apercibimiento dictarse sentencia en rebeldía sin más trámites dándoselos por notificados cualquier resolución providencia posterior desde su fecha. Lo que se notifica a los efectos legales a los demandados Alberto Manuel Mallada, Daniel Rodolfo Mallada y Zulema Rufina Pañeda de Mallada. Rosario octubre 21 de 1968. Raquel Beatriz Etchegaray, secretaria.

Nº 1370 _ 6|2 al 12|2|69

A los efectos que hubiere lugar se hace saber que Ernesto Juan Vincenti trata de transferir a favor de los señores Enrique Hermenegildo Blanco y René Santiago Pascual el negocio de zapatería de su propiedad denominado "Calzado Vincenti" instalado en calle San Martín Nº 1201 de esta ciudad. Se incluirá en la venta todo el activo y pasivo. Los compradores se harán cargo del activo y pasivo que hubiere en el negocio a transferirse. Para reclamos dirigirse al domicilio del negocio, calle San Martín 1201 de esta ciudad.

Nº 1369 - 6|2 al 12|2|69

El señor Juez de 1a. instancia en lo civil y comercial de la 10a. nominación de Rosario, llama a los herederos, acreedores o legatarios de doña María Luisa Barufaldi o Luisa Barufaldi o María Luisa Barufaldi de Romero, por 10 días para que comparezcan ante éste tribunal a hacer valer sus derechos. Rosario, febrero 5 de 1969. Martha Colombini, secretaria.

Nº 1392 - 10|2 al 26|2|69

El señor Juez de 1a. instancia en lo civil y comercial de la 10a. nominación de Rosario, llama a los herederos, acreedores y legatarios de don Eduardo Marcelino Herrera por 10 días, para que comparezcan a este tribunal a hacer valer sus derechos. Rosario, febrero 6 de 1969. Martha Colombini, secretaria.

Nº 1387 - 10|2 al 21|2|69

Ley nacional 11867. Se hace saber que el señor Nicolás Vitantonio, con domicilio en calle Maipú 1574, trata de vender al señor Juan Fiol, con domicilio en calle 9 de Julio 798, la Panadería "Royal" situada en la calle Maipú 1574 de la ciudad de Rosario. Los reclamos por el término de ley se deben hacer al Dr. Lucas Vitantonio, en la calle San Lorenzo 2491 de la ciudad de Rosario. Rosario, febrero 5 de 1969.

Nº 1385 _ 10|2 al 14|2|69

Por disposición del sr. Juez de 1a. instancia de la 13a. nominación en lo civil y comercial de Rosario, la secretaría que suscribe hace saber que en los autos: "Martínez Benigno c| otro s| ejecución hipotecaria" se ha dispuesto que el martillero Hugo N. Perrone venda en subasta pública judicial el 21 de febrero de 1969 a las 17hs. un lote de terreno con todo lo en él edificado, clavado y plantado situado en esta ciudad de Rosario en calle Blas Parera y pasaje "I" siendo el lote Nº 3 del plano Nº 83184 del año 1949 y ubicado a los 16,75 mts. de la esq. del pasaje "I" en dirección al norte y se compone de 6,986mts. de frente al este por 16,59 mts. de fondo en su lado norte y 16,99 mts. de fondo en el lado sud, teniendo un contrafrente al oeste de 6,975 mts. con una superficie de 117,1175m2. Linda al este con la calle Callao por el norte, con el lote Nº 2 por el sud con el lote Nº 4 y por el oeste con parte del lote 6, todos del mismo plano; inscripto el dominio al tomo 225 A folio 391 Nº 53183 finca Nº 24071 dep. Rosario; Empadronado bajo el Nº 310669. Av. II. Terreno $ 8.000. %; edificado $ 231.000. % base de venta $ 239.000. % Av. II. Si no hubiera postores se realizará nueva subasta 15 minutos después con la base de $ 179.250 % y si tampoco hubiera postores se realizará nueva subasta 15 minutos después sin base, debiendo el comprador abonar en el acto del remate el 10% en concepto de seña más la comisión de ley en efectivo. La venta es al contado. Del informe del registro de propiedades surge que el inmueble está inscripto a nombre de Roque Eugenio Caballero, que no se registra inhibiciones, pero sí los siguientes embargos: 1º) Anotado al tomo 77 E folio 1261 Nº 104775 ordenado por el sr. Juez de paz letrado 4a. sección en autos "Beristain Santiago F. c| Roque E. Caballero s| ejecutivo por $ 5.423.% con más $ 2.000 % para intereses y costas. 2º) Anotado al tomo 77 E folio 1262 Nº 104.776 ordenado por el sr. Juez de paz letrado de la 4a. sección en autos "Impacto Inmobiliaria S.R.L. c| R. E. Caballero s| ejecutivo" por $ 40.038.% más $ 13.000.%, para intereses y costas 3º) Anotado al tomo 77 E folio 1263 Nº 104.777 ordenado por el sr. Juez de paz letrado 4a. sección autos "Brun Osvaldo Carlos c| Roque E. Caballero s| ejecutivo" por $ 29.906.%, más $ 9.000 %, para costas e intereses. Existe la hipoteca que se ejecuta por $ 570.000.%, al tomo 334 B folio 232 Nº 93261. El expediente se encuentra en el juzgado a disposición de los interesados previniéndose que una vez efectuada la subasta no se atenderán reclamos por insuficiencia o falta de títulos. Todo lo cual se hace saber a sus efectos en el boletín oficial y diario "CRONICA". Rosario, febrero 7 de 1969. Raquel Beatriz Etchegaray, secretaria.

Nº 1388 - 10|2 al 12|2|69

Por disposición del sr. Juez de la instancia en lo civil y comercial de la 8a. nominación de Rosario dr. Reynaldo A. Gomez, la secretaria que suscribe, hace saber: que en los autos caratulados "Maines Timoteo c| Franceschi, Rafael sobre ejecución hipotecaria que se tramita ante ese juzgado se ha dispuesto citar al deudor Rafael Franceschi y terceros adquirentes si los hubiere, a sus sucesores o administrador provisorio de la herencia o al representante legítimo respectivo en caso de concurso, quiebra o incapacidad, por el término de cinco días, a fin de que dentro de los cinco días subsiguientes a la última publicación que se efectuará en el boletín oficial y diario "CRONICA", abone el crédito reclamado de $ 431.244 %, más sus intereses y costas estimada provisoriamente en la suma de $ 120.000.%; u oponga excepción legítima, bajo apercibimiento de dictar sentencia en rebeldía y darlo por notificado, cualquier resolución o providencia posterior. Lo que se hace saber por cuanto derecho hubiere lugar. Febrero 7 de 1969. Haydeé Susana Siryi, secretaria.

Nº 1389 _ 10|2 al 14|2|69

El señor Juez de 1a. Instancia de la 5a. Nominación de Rosario, llama a los herederos, acreedores o legatarios de Don Angel Enrique Trabucco por diez días, para que comparezcan a este Tribunal a hacer valer sus derechos. Rosario, Febrero 10 de 1968. Gladys Smythies, secretaria.

Nº 1398 _ 11|2 al 26|2|69

Por disposición del señor juez de 1a. instancia civil y comercial de la 14a. Nominación llámase por diez días a los herederos, legatarios y|o acreedores de Don Enri Horlando Fenoglio a fin de que comparezcan a hacer valer sus derechos. Rosario, 7 de febrero de 1969. Félix Antonio Casiello, secretario.

Nº 1396 _ 11|2 al 26|2|69

Por disposición del señor juez de primera instancia en lo civil y comercial de la undécima nominación, la secretaria que suscribe, llama por diez días a los herederos, acreedores y legatarios de Don Indalecio Lugones, para que comparezcan a hacer valer sus derechos. Rosario, Secretaria, febrero 10 de 1969. Aurora M. Santi, secretaria.

Nº 1397 _ 11|2 al 26|2|69

A los fines de la Ley 11.867, se comunica al comercio y al público en general que Marino Olivo Bulgarelli, domiciliado en Mendoza 4390, Dpto. 2 de Rosario, vende a Angel Rasero y Fausto Antonio Martínez, domiciliados en José Ingenieros 1402 de Rosario, su negocio de almacén sito en José Ingenieros 1402 de Rosario. Reclamos al vendedor en término de Ley.

Nº 1394 _ 11|2 al 19|2|69

Por disposición del señor juez de primera instancia civil y comercial de la tercera nominación de la ciudad de Rosario, Dr. Héctor J. Barés, en los autos caratulados: "Cantoli Nicolás, Convocatoria de Acreedores", se ha resuelto homologar el concordato cuyas condiciones son: Cancelación de todos los créditos verificados, con el pago del 50 o|o de los mismos, en el término de dos años, pagaderos en cuatro cuotas semestrales, la primera a los seis meses de aprobado y ejecutoriada esta resolución. Secretaría, 10 de febrero de 1969. Arturo Gorosito Martínez, secretario.

Nº 1400 11|2 al 13|2|69.

El señor juez de primera instancia en lo civil y comercial de la séptima nominación, Dr. Irribarren, secretaría del autorizante, en los autos "Cordero Damiani, Norma María. Administración de la sociedad conyugal", señala audiencia el día 19 del cte. mes y año, a las 10 horas, para sorteo de Defensor de Oficio. Dr. Irribarren. Dra. Castello. Secretaría, febrero 10 de 1969. Beatriz Graciela Castello, secretaria.

Nº 1399 - 11|2 al 13|2|69.

Por disposición del señor Juez de 1ra. Instancia Civil y Comercial de la 6a. Nominación de esta ciudad, el secretario que suscribe hace saber que en los autos caratulados "Caja de Créditos Arroyito c| Lázaro Palladino y Pedro Carreras s| Cobro de pesos", se ha dictado la siguiente resolución: Rosario, 24 de abril de 1967. Por presentado, constituido domicilio y por parte. Por iniciada la acción que expresa. Cítese y emplácese a la parte demandada para que comparezca a estar a derecho dentro del término de tres días comparezca a estar a derecho bajo apercibimiento de rebeldía. Notifique el empleado señor Boselli. Téngase al compareciente por parte a mérito del testimonio de poder presentado el que se le devolverá dejándose copia autorizada en autos. Fdo.: Mc Guire. Mac. Rosario, abril 24 de 1968. Por denunciado domicilio, téngase presente. Notifíquese al codemandado señor Palladino por edictos designándose al efecto para su publicación el Boletín Oficial y diario CRONICA: Fdo.: Mc Guire. Pérez Vara. Lo que se hace saber a sus efectos. Rosario, 27|6|68. María Luisa Pérez Vara, secretaria.

Nº 1403 - 11|2 al 13|2|69

Por disposición del señor Juez de Primera Instancia Civil y Comercial de la 6a. Nominación de esta ciudad, el secretario que suscribe hace saber que en los autos caratulados "Caja Créditos Arroyito Coop. Ltda. c| Adolfa V. de Pedemonte, Juan López Hernández y Carlos Moyano s| Cobro de pesos", se ha dictado las siguientes resoluciones: "Rosario, 23 de febrero de 1968. Autos para sentencia. Notifíquese. Fdo.: Mc Guire. Pérez Vara". "Rosario, junio 3 de 1968. Notifíquese por edictos a los demandados, los que se publicarán en los diarios Boletín Oficial y CRONICA. Fdo.: Mc Guire. Pérez Vara". Lo que se hace saber a sus efectos. Rosario, María Luisa Pérez Vara, secretaria.

Nº 1403 - 11|2 al 13|2|69

Por disposición del señor Juez de Primera Instancia Civil y Comercial de la 6a. Nominación de esta ciudad, el secretario que suscribe hace saber que en los autos caratulados "Caja Créditos Arroyito Coop. Ltda. c| Eladio Pourcel y Antonio J. Perpiña s| Cobro de pesos", se han dictado las siguientes resoluciones: "Nº 717. Rosario, 29 de marzo de 1968. Autos y Vistos: No habiendo sido observada durante el término del manifiesto la planilla de fs. 12 que arroja un total de m$n. 12.446 apruébasela. Hágase saber, insértese. Fdo.: Mc Guire. Pérez Vara". "Rosario, junio 3 de 1968. Notifíquese por edictos a los demandados, los que se publicarán en el Boletín Oficial y diario CRONICA. Mc Guire. Pérez Vara". Lo que se hace saber a sus efectos. Rosario. María Luisa Pérez Vara, secretaria.

Nº 1402 - 11|2 al 13|2|69

El señor juez de Primera Instancia de la 10a. Nominación de Rosario, llama a los herederos, acreedores o legatarios de don Esteban Bianchi por diez días, para que comparezcan a este Tribunal a hacer valer sus derechos. Rosario, febrero 3 de 1969. Martha Colombini, secretaria.

Nº 1401 - 4|2 al 26|2|69

Remate por Leo A. Quinn

Orden juez 1a. Instancia en lo civil y comercial de la 9a. Nominación, Dr. Miguel A. Crespo, la secretaria que suscribe hace saber: Que en los autos caratulas "Providence S.R.L. contra Otro. Ejecución de prenda", se ha dispuesto que el rematador público Sr. Leo A. Quinn, subaste el día miércoles 26 del cte. mes de Febrero a las 17 horas, en la Playa Mazzini, sito en calle Ayacucho Nº 4532 de esta ciudad, lo siguiente: Un chassis Mercedes Benz modelo motriz L. 312, año 1961, tracción trasera, motor gasolero, año 1961, Nº 31297029-1000178, de 120 H.P., equipado con seis cubiertas armadas 825 x 20 de 12 telas. 2º Un semirremolque marca Montenegro, modelo 20|22 TT. año 1965, chasis 9702, de dos ejes, equipado con ocho cubiertas armadas 1100 x 20 de 14 telas. 3º Un camión marca Mercedes Benz, modelo O.M., año 1961, tracción trasera con motor gasolero, año 1961, número 312987-18_3836 de 110 H.P., equipado con 6 cubiertas armadas de 825 x 20, de 12 telas. 4º Un camión marca Mercedes Benz, modelo año 1960, tracción trasera, con motor gasolero, año 1960. Nº 312915-9513450 de 110 H.P., equipado con seis cubiertas armadas de 825 x 20, de 12 telas todas unidades usadas, en buen estado de funcionamiento, viéndose a la vista y en el estado en que se encuentran y una vez adjudicadas no se aceptará ninguna clase de reclamaciones. Base en block: $ 7.500.000 m|n. al contado, con cuál la comisión del 10 o|o a cargo de los compradores. En caso de no haber postores, acto seguido sin base, al contado y al mayor postor y por unidad. Gastos de patentamiento, transferencias, etc. a cargo de los compradores. Todo lo que se hace saber a los fines a que por derecho hubiere lugar. Secretaría, Rosario, Febrero 7 de 1969. Marta S. Strada de Alvarado, secretaria.

Nº 1395 _ 11|2 al 13|2|69

Central Logró el Pase del Arquero Biasutto

Quedó concretada en la víspera la transferencia del arquero de Atlanta, Carlos Biasutto, a Rosario Central. Las gestiones que fueron iniciadas hace mucho tiempo, antes del acto eleccionario en la entidad de Villa Crespo, recién pudieron finiquitarse anoche cuando se llegó a un total acuerdo en la operación. Rosario Central deberá abonar pesos 10.000.000 y la cesión definitiva de los futbolistas Daniel Carnevali y Jorge Ainza.

Es posible que Biasutto registre su inscripción en la Asociación del Fútbol Argentino y pueda actuar mañana en oportunidad del gran clásico del fútbol rosarino frente a Newell's Old Boys, por la segunda rueda del torneo Copa Argentina.

A todo esto el plantel que dirige técnicamente Miguel Ignomiriello intensificó su preparación durante todo el día. Por la mañana se dirigieron a las instalaciones del Club Bartolomé Mitre, de Pérez, donde se trabajó con pelota.

Carlos Biasutto, nuevo arquero de Rosario Central.

Hablar sobre la formación que observará mañana, es adelantarse a los acontecimientos, ya que de estar en condiciones Alberto Gómez podría ser de la partida, y la ya apuntada situación de Biasutto.

En cuanto al pedido solicitando cambio de cancha y fecha con relación a los cotejos que debe sostener con Newell's, no prosperó su pedido y se jugarán no más de acuerdo a lo programado por la Asociación del Fútbol Argentino.

NEWELL'S

Continúan los movimientos en la entidad parquense con vistas a reforzar convenientemente su plantel profesional. Es así que en la fecha viajaron dos directivos, uno a Bahía Blanca para obtener el préstamo por un año del puntero derecho Rosales, que en una oportunidad jugó por Rosario Central. El señor Emilio Carello está encargado de esa tramitación que podría contar con la aprobación del Club Huracán, al cual pertenece el mencionado elemento, esta misma tarde.

Por su parte Mauricio Numdemberg habría viajado a Montevideo por el oriental Abayuba Ibáñez, futbolista codiciado desde hace un tiempo por el técnico Angel Zof. Mientras tanto el puntero izquierdo Miguel Angel Converti, adquirido a Bántield en 8 millones y los pases de Sarachini y Scoppa, arribaría a nuestra ciudad en la fecha acompañado de su padre Miguel Converti, que integró las formaciones de Rosario Central en la década del 50. No existen inconvenientes para que el joven jugador se integre al plantel rojinegro. Lo que sí es aventurado adelantar si podrá jugar mañana en el clásico.

Esta tarde reanudó su preparación todo el plantel.

Julio César Fernández entraría en la lista de los jugadores transferibles.

COPA ARGENTINA

Ordenaron el Programa Para la Disputa de los Encuentros de la Segunda Rueda

CAPITAL FEDERAL, 11. — La intervención en la Asociación del Fútbol Argentino dio a conocer anoche el programa de partidos que se desarrollará en el curso de la presente semana, correspondiente a la segunda rueda del campeonato dispuesto por esa entidad, denominado "Copa Argentina". En esta segunda rueda sólo intervendrán tres equipos del interior del país, ya que el resto de los competidores serán aquellos que actúan habitualmente en las competencias oficiales de la AFA, y que una vez más, establecieron su superioridad sobre aquellos para los cuales, este concurso ha constituído una nueva experiencia.

Los equipos de Altos Hornos de Zapla, de Jujuy; Sarmiento, de Santiago del Estero y Guaraní - Antonio Franco, de Posadas, fueron los únicos conjuntos que lograron sortear con éxitos sus primeros compromisos, donde eliminaron a Almagro, Los Andes y Gimnasia y Esgrima de La Plata, respectivamente. Ello significa que en aquellas localidades a la que los mismos representan, continuará el interés por esta competencia, donde el enfrentamiento entre los equipos metropolitanos también constituirá un motivo de interés para los aficionados del interior toda vez que será en esos escenarios donde se desarrollarán los mencionados juegos.

El detalle completo de los partidos a cumplirse mañana, y cuya revancha tendrá lugar el sábado próximo, es el siguiente: Altos Hornos de Zapla vs. Atlanta, en Jujuy; San Lorenzo de Almagro vs. Argentinos Juniors, mañana en La Rioja y el 15 en Córdoba; Lanús vs. Guaraní - Antonio Franco, en Posadas; Rosario Central vs. Newell's Old Boys, en Rosario; Boca Juniors vs. Sarmiento, de Santiago del Estero; Chacarita Juniors vs. Racing, el 12 en Mendoza y el 15 en San Juan; Colón e Independiente, en Santa Fe y Huracán versus Platense en lugar todavía no establecido, pero que factiblemente será la ciudad de Bahía Blanca.

Ley del Deporte

CAPITAL FEDERAL, 11. — Fue elevado al ministro de Bienestar Social, ingeniero Conrado Bauer, el anteproyecto de Ley del Deporte que establece una serie de disposiciones que regirían en adelante no sólo las actividades deportivas profesionales y amateurs, sino también las relacionadas con la educación física.

El anteproyecto que ha sido elaborado por la secretaría de Promoción y Asistencia de la Comunidad, con la colaboración y el asesoramiento de diversos organismos vinculados al problema, contempla las sanciones para los delitos de carácter deportivo y establece que del monto de la transferencia de los jugadores profesionales deberá destinarse un diez por ciento para los mismos.

El régimen, que crea la nueva ley, tendrá su base de sustentación en una ayuda del gobierno nacional estimada en alrededor de 3.000 millones de pesos, destinada a fomentar y crear la infraestructura deportiva en el interior del país, será a su vez elevado por el ministro de Bienestar Social al presidente de la Nación, teniente general Juan Carlos Ongania, para que éste proceda a su estudio y final aprobación.

Alcanzó su Cometido la Práctica de la Selección

LA PAZ, 11 (S.). — Los integrantes del plantel de la Asociación del Fútbol Argentino que se hallan en esta ciudad cumpliendo un plan de adiestramiento basado en las reacciones orgánicas que pudiera provocar la altura realizaron ayer un cotejo de fútbol, inicialmente dispuesto a puertas cerradas, pero que no obstante ello fue presenciado por un grupo numeroso de aficionados y periodistas, bien que las puertas del estadio "Hernán Siles" habían sido clausuradas.

Los integrantes del plantel fueron divididos en 2 equipos, Blancos, presuntamente titulares y Azules suplentes, imponiéndose los primeros por 2 a 1, bien que luego del primer tiempo se produjeron cambios y en la segunda formación alternaron varios jugadores del campeón nacional Bolívar, cedidos especialmente. Los tantos fueron logrados por Aguirre, a los 26 minutos, aumentó Fischer a los 10 minutos de la segunda etapa para los Blancos, y descontó Wehbe a los 32 minutos del período, para los Azules, finalizando poco después el match que sólo tuvo 35 minutos de duración en esa parte. Los conjuntos estuvieron así integrados:

Blancos: Andrada, Gallo, Perfumo, Basile y Nelson López; Aguirre y Rulli; González, Fischer, Veglio y Yazalde. Luego Solís por Andrada; el boliviano Alarcón, por Veglio, y luego Cocco por González.

Azules: Santoro, Pascuttini, Ovide, Minitti, Cocco, Wehbe, Salomone, Rivero, Modesto, Valenzuela y Arredondo. Luego Cejas reemplazó a Santoro; Mejía por Ovide.

El saldo puede considerarse positivo, aun cuando los jugadores no desplegaron todo el caudal de energía, por especial disposición del adiestrador Humberto Maschio, y casi de inmediato de finalizar el match concurrieron a una revisación médica, complementando la realizada poco momentos antes, incorporándose los datos correspondientes a la foja de cada uno.

Para hoy estaba prevista una jornada de descanso, en tanto que mañana se realizarán distintas comprobaciones y se procederá a estructurar el plan de juego para el match con el Bolívar, tal como estaba dispuesto en la agenda.

Un Récord Mundial Quedó Establecido

INGLEWOOD, (California). 11. (S.) — El récord mundial de salto con garrocha en estadios cubiertos fue batido por el norteamericano Bob Seagren, campeón olímpico, al saltar la varilla a 17 pies y 6 pulgadas o sea 5.33 metros.

El campeón hace dos semanas había conseguido establecer en Albuquerque, Nuevo México, una marca de 17 pies y 5 pulgadas 3|5 (5 metros 21 centímetros), tratando también de saltar 18 pies para ser el hombre que saltara más alto pero su intento fracasó.

En la misma reunión atlética se batieron otras dos marcas. Las mismas estuvieron a cargo de Willie Davenport, norteamericano, que por segunda noche consecutiva igualó el récord para las 60 yardas con vallas en 6s. 8|10, mientras que Ralp Doubell, australiano, ganó las mil yardas en 2m. 6s. 3|10 quedando a solo 3 décimas del récord mundial de Peter Suell.

Probable Competencia Internacional de Golf

Activas gestiones se desarrollan en una entidad no deportiva, pero que contribuye eficazmente al que hacer de las fuerzas vivas, para concretar en los meses de octubre o noviembre próximos una gran competencia de golf que contaría con un programa especial y finalizaría con la presentación de un equipo de jugadores norteamericanos amateurs. Hasta el momento las tratativas iniciales se han desarrollado con especial éxito, lo que hace alentar esperanzas fundadas.

En el primer esbozo se habrían dispuesto tres jornadas de competición, inclusive en las dos primeras con matches de exhibición a cargo de destacados profesionales como De Vicenzo, Nari, Tudino, de Luca y Ruiz, y también un plantel de amateurs como Monguzzi, Ehrmann, Devoto, Tagle, Cura y Texier. Es evidente que llegar a reunir un grupo tan selecto demandará amplios esfuerzos pero es de esperar que cuando la gestión se convierta en oficial todos los sectores habrán de prestarle su decidido apoyo.

JOCKEY CLUB

Una cantidad poco común de jugadores animaron las reuniones cumplidas en las instalaciones del Country Club de Fisherton, dispuestas por la subcomisión respectiva de golf perteneciente al Jockey Club. De esta forma los torneos four ball, a 9 y 18 hoyos, tradicionales en esta pretemporada, alcanzaron una animación poco usual. Así se registraron distintos empates en las posiciones y según lo establece el reglamento interno debió apelarse a la fórmula de desempate automático, hasta sus últimas instancias.

Una muestra de ello es la victoria de David S. Duncan y Orlando Amore, con 36+33=69, que se decidió por comparación de las tarjetas en el score correspondiente al hoyo 9, pues hasta ese momento Enzo Iannicelli y Leopoldo L. Comini, habían registrado idénticos scores, y quedaron relegados a la segunda posición.

Por su parte Miguel Romero Carranza y Arthur Clark, con 33, consiguieron la victoria en el trayecto a 9 hoyos, pero no mantuvieron esa efectividad en el recorrido complementario.

Federico Vairo Continúa Triunfando en el Fútbol

Iniciado en las divisiones infantiles de Rosario Central, fue escalando posiciones, llegó a la primera división, selección nacional, River Plate, varios campeonatos, finalizó su carrera en lo futbolístico en Chile. Pero su alejamiento no es total, ya que desde 1967 es director del Club Deportivo Magallanes. Su nombre: Federico Vairo, aquél que formó con Alfredo Pérez, primero y Pedro Dellacha, después, la famosa zaga de nuestra casaca blanquicelesta.

Nuestro encuentro con Vairo se registró esta mañana muy temprano en la estación Rosario Norte. El deseo de incorporar valores de nuestro medio para su escuadra imponen estos viajes hacia nuestro país. Una vez en contacto con nosotros un llamado y un abrazo, era el profesor Rodolfo Más, quien reconoció al hombre de la estampa sobria y elegante.

De inmediato, nuestras preguntas en forma de vertigo, ya que la campana anunciaba que faltaban cinco minutos para partir el tren.

¿Qué gestiones está realizando?

"Hasta el momento tengo la palabra oficial de José Casares, es un hombre que se va a adaptar perfectamente a nuestro plantel. Tiene mucha experiencia y considero que no habrá problemas para concretar la operación. También estuve en contacto con la gente de Rosario Central por Tomás Carlovich, aunque parece poco posible ante la alta tasación del citado elemento. Ahora viajo a Buenos Aires y aguardaré hasta el 14, es decir hasta el viernes ya que serán muchos los jugadores que quedarán libres y podremos seleccionarlos. No obstante volveré a Rosario con la posibilidad de llevar algún futbolista de Central".

¿Qué opinión le merece el fútbol chileno con relación al nuestro...?

"Indudablemente el fútbol argentino es mucho más que el chileno. Considero que individualmente los nuestros son los más virtuosos del mundo, aunque fracasamos colectivamente. Los chilenos se hacen fuertes en su casa, es decir que les falta la confianza internacional cuando deben salir de Chile.

¿Un jugador destacado...?

"Sin lugar a dudas Juan Carlos Sarnari. Es lejos el mejor futbolista que actualmente juega en Chile, haciendo los méritos suficientes como para ganar el mejor sueldo que se le abona a un jugador en dicho país. Marcelo Pagani, también estuvo en lo suyo. Pero Sarnari fue la gran figura del año 1968.

Magnífico instante para estrecharse en un fuerte abrazo. Fue el que mantuvieron esta mañana en la estación Rosario Norte, Federico Vairo y el profesor Rodolfo Más. El primero es técnico del Deportivo Magallanes, de Chile y Más, es profesor de educación física en un instituto porteño.

¿Cuánto gana actualmente Federico Vairo dirigiendo el Deportivo Magallanes...?

"Considero que por tratarse de una entidad de medianos recursos, tengo una remuneración aceptable. Estoy en los 200 mil pesos argentinos. El técnico que más gana es Francisco Riera.

¿Una entidad...?

"Indiscutiblemente, la Universidad Católica. Además de ser una poderosa entidad cuenta con el aporte que significa la universidad en sí, donde salen muchos valores jóvenes y pueden ir renovando los elementos en forma continuada y no esporádicamente como otras instituciones. Por ejemplo, el Colo Colo, equipo popular por excelencia, no cuenta con un campo de deportes, lo que dificulta su desenvolvimiento para los entrenamientos. Un caso muy concreto es la no clasificación en la ronda final del torneo del año anterior, cosa completamente inesperada.

¿Un recuerdo que guarde en su mente...?

"Son muchos. Los campeonatos sudamericanos que logramos con el seleccionado y los torneos oficiales ganados con River Plate, son imborrables pero todo se lo debo a Rosario Central. En fin, estoy muy agradecido del fútbol y continuaré junto a él mientras pueda. Hasta cualquier momento.

El tren se puso en movimiento y Federico Vairo nos despidió apresuradamente.

Leonardo Dioguardi Ganó el Torneo Bodas de Plata

Muy interesante resultó el concurso de pesca varia de río que se disputó en el muelle del Club de Pescadores de nuestra ciudad que estuvo reservada para asociados de dicha institución y al que se denominó Bodas de Plata Pesca Deportiva.

El triunfo le correspondió a Leonardo Dioguardi con 13 piezas, 34 puntos, y 8.800 kgs. siendo escoltado por Felipe Potro con 13, 34 y 8.300. Los restantes puestos fueron ocupados de acuerdo a este detalle: 3º Rubén Ledesma, 13, 33 y 7.950; 4º Luis A. Tudino, 12, 32 y 8.250; 5º Antonia G. de Lavinia, 12, 31 y 7.950; 6º José Dioguardi 11, 29 y 7.650; 7º Aurora de Postiglione, 11, 28 y 6.700; 8º Antonia de De Marco, 11, 23 y 6.450; 9º Enrique Demonti, 9, 27 y 9.000; 10º José R. Ravenna, 3, 23 y 3.550; 11º Carmelo J. Costa, 7, 19 y 5.250; 12º Roberto Camino, 4, 18 y 2.700; 13º Aníbal Márquez 5, 15 y 3.900; 14º Luisa de Fanelli, 4, 11 y 3.600; 15º María C. de Damiani, 4, 10 y 2.450; 16º Costanza de Corizzo, 3, 7 y 1.950; 17º Domingo Camaño, 3, 7 y 1.700; 18º Alberto De Marco, 3, 7 y 1.600; 19º Sara de Scornavaca, 2, 4 y 9.50; 20º Raúl A. Domínguez, 1, 3 y 1.100; 21º Vicente Corizzo, 1, 2 y 0.750 y 22º Anselmo García, 1, 2 y 0.350.

En Accidentado Partido Nacional Batió a Vélez

MONTEVIDEO, 11. — Con un juego que supo de una coordinación más efectiva que la de su rival, Nacional derrotó anoche al campeón argentino Vélez Sársfield y de esa manera aumentó su chance para adjudicarse el torneo internacional "Ciudad de Montevideo" que se está disputando en esta ciudad. Los tricolores deberán imponerse ahora el viernes próximo a Peñarol para así adjudicarse el campeonato, ya que con ese éxito superaría en un punto al Sparta que ya concluyó su actuación y totalizó 7 unidades.

El partido de la víspera se caracterizó por la superioridad evidenciada por Nacional durante el transcurso de la primera etapa, para lo cual aprovechó las vacilaciones mostradas por Vélez en el medio juego, donde sus hombres no lograron encimar y permitieron el libre deambular de los delanteros albos que llegaron hasta Marín con peligrosa asiduidad.

En la parte complementaria continuó el asedio de Nacional y Morales, a los 8 minutos, puso justicia en el marcador al determinar la apertura del score. Esa diferencia levantó el espíritu de los argentinos que tras nivelar las acciones fueron volcándola paulatinamente a su favor para concretar el empate sobre los 25 minutos por mediación de Luna, con la colaboración del arquero Manga, ya que el disparo del delantero argentino pegó en aquél y se introdujo en la valla.

Faltaban poco menos de diez minutos cuando en una jugada confusa entre Sinatra y Morales, el árbitro Pérez Rocha sancionó penal para Nacional. Hubo protestas de los velezanos y un pequeño incidente en el que debió intervenir la policía, y de resultas del cual Sinatra fue expulsado y Mujica concretó el tanto de la victoria para los tricolores.

INFANTILES Y CADETES INICIARAN UNA JUSTA

En el natatorio del Club Social y Deportivo Río Negro, sito en Forest 6251, se cumplirán a partir de esta noche los campeonatos rosarinos de la categorías cadetes, infantiles "A" e individual medley menores, dispuestos por la Asociación Rosarina de Natación.

Esta competencia contará con la participación de las figuras más destacadas de la actualidad, y se desarrollará en cuatro jornadas consecutivas para finalizar el viernes próximo, y de seguro dará lugar a la confirmación por parte de los participantes del grado de superación alcanzado por la natación local en sus categorías menores.

La jornada inicial que se iniciará a las 20.30, comprenderá la realización de las siguientes pruebas: 500 metros libre varones, 400 metros libre mujeres, 200 metros pecho varones, 200 metros mariposa mujeres, 25 metros libre varones infantiles "A" 25 metros mariposa mujeres infantiles "A", 200 metros libre varones, 100 metros libre mujeres y 200 metros espalda varones.

WATERPOLO

Un interesante programa de partidos se cumplirá esta noche por el campeonato de waterpolo categoría juveniles e infantiles, que organiza la Asociación Rosarina de Natación. El programa preparado comprenderá estos cotejos: en Atlético Fisherton, a las 20.30, Nueva Era vs. Universitario, árbitro Guillermo Lorente, y a las 21.15, Atlético Fisherton vs. Newell's O Boys juez O. Gallegos, ambos de la división juvenil En A del Rosario, a las 21, Regatas Rosario vs. Newell's Old Boys, árbitro E. Seaton y a las 21.30 Universitario vs Atlético del Rosario juez E Lingesfelder, ambos de la categoría infantil

En los partidos jugados anoche, Newell's Old Boys derrotó en cadetes a Regatas Rosario por 2 a 1, y en novicios a Universitario por 14 a 2.

ANTONIO
MONDONI S.R.L.
CAPITAN BERMUDEZ — T. E. 91-336
EXISTENCIA DE UNIDADES USADAS

ESTANCIERA IKA	1965
ESTANCIERA IKA	1962
ESTANCIERA IKA	1959
ESTANCIERA IKA	1960
GORDINI IKA	1963
GORDINI IKA	1965
GORDINI IKA	1965
RENAULT 4-L	1964
RENAULT 4-L	1964
RENAULT DAUPHINE	1961
CROSS COUNTRY 660	1962
CROSS COUNTRY 660	1964
CROSS COUNTRY 660	1963
JEEP GLADIATOR 500	1964
DE LUXE 550	1962
CLASSIC CUSTOM 660	1965
PEUGEOT 404	1966
FORD V8	1940
VALIANT IV DE LUJO	1966
VALIANT III DE LUJO	1965
FIAT 750	1967
FIAT 1100	1954
OPEL REKORD	1960
OPEL REKORD	1956

CERA POLEAK
3 COLORES
Soluble en nafta, aguarrás o querosene frios
Lustra y encera sin oscurecer los pisos
UNA CAJA ENCERA HASTA DOS PISOS
— Pídala a su proveedor —
Fábrica: RIOJA 2918 - T. E. 39-4963

DE NUEVA VIDA Y COLOR A SU FRAZADA!
LIMPIEZA, TEÑIDO Y CAMBIO DE RIBETES EN EL DIA
GRAN TINTORERIA SPLENDID
SAN MARTIN 2099 T.E. 811966

SU FUTURO está en sus manos
CURSOS POR CORREO

GRATIS PIDA ESTE LIBRO
CONTABILIDAD
INGLES c/Discos
PERIODISMO
Prof. Corte y Conf.
DIBUJO
MECANICA
ELECTRICIDAD
FOTOGRAFIA
CONSTRUCCION.
QUIMICA-Petrol.
RADIO y T. V.
TRANSISTORES
Elect. de AUTOS
y 40 cursos más
estudie, asegure SU FUTURO
Remita HOY MISMO su nombre y dirección y recibirá GRATIS el libro "GUIA de ENSEÑANZA" con los programas de los 55 cursos que enseñamos por correo
ESCUELAS LATINO AMERICANAS
ENTRE RIOS 1456—CASILLA 390—ROSARIO
Sírvase enviarme GRATIS el libro "Guía de Enseñanza"
NOMBRE .....
DOMICILIO .....
LOCALIDAD ..... CURSO .....

Dr. Juliá ANALISIS
SANTA FE 2172
T. E. 41735

ARENERA DEL LITORAL SRL.
INAUGURO NUEVAS INSTALACIONES DE SILOS EN Br. AVELLANEDA y Avda. GENOVA
CARGA INSTANTANEA — Sr. REVENDEDOR
CONSULTENOS — Sr. CONSTRUCTOR
GARANTIZAMOS LA CALIDAD Y PRONTITUD EN LA ENTREGA
T. E. 39-5878 ::: ROSARIO

CLINICA AMERISO
GARGANTA NARIZ OIDOS
SERVICIO MEDICO PERMANENTE
PARAGUAY 1460 - Tel. 47041

CRONICA

Fundado el 2 de Mayo de 1914
Reg. Nac. de la Prop. Int. Nº 973.401
ROSARIO, Martes 11 de Febrero de 1969

PIRELLI
Todos los productos PIRELLI en sus distribuidores:
BOGLIONE & COVELLI MITRE 738 PTE. ROCA 1467

PEPITA Y LORENZO — por CHICK YOUNG

Vino Pirámide - Tinto Seco - Filippini

RATON MICKEY — por WALT DISNEY

Gran Vino Filippini - Tinto y Blanco

RAMONA — por LINO PALACIO

Vino Pirámide - Tinto Seco - Filippini

EL AGENTE SECRETO X 9 — por BOB LEWIS

Vino Carlón Familiar - Abocado Filippini

TARZAN — por E. RICE BURROUGHS

Gran Vino Filippini - Tinto y Blanco

RIP KIRBY — por PRENTICE y DICKENSON

Vino Carlón Familiar - Abocado Filippini

EL FANTASMA — por LEE FALK y LARRY

Champagne Filippini - Rosado - Demisec - Seco - Dulce

NOTAS SOCIALES

REUNIONES—

Con motivo de celebrar sus bodas de plata, los esposos Jorge Raúl López y Noemí Esmeralda Calzetta Colombo ofrecerán mañana a la noche una reunión de carácter íntimo.

BAUTISMO—

En la parroquia Santa Rosa de Lima fue bautizada la niña Jorgelina Alba Sosa. Fueron padrinos de la ceremonia la señora Teodora Conde de Ruiz y el señor Jorge Ruiz.

CASAMIENTOS.—

Crovetto Puricelli - Cece Palena—

El viernes próximo se bendecirá, a las 21, en el templo santuario María Auxiliadora, el enlace de la señorita Nora Beatriz Crovetto Puricelli con el señor Juan Carlos Cece Palena. Serán padrinos el señor Ernesto Crovetto y su esposa, Delia Elena Puricelli, y el señor Armando Cece y su esposa, Lucía Palena. En calidad de testigos del casamiento civil intervendrán, por la novia, la señorita Dora Siri y los señores Isidro Luis Domingo y Oscar Ernesto Crovetto, y por el contrayente, los señores Norberto Ayud, Jacinto Di Carlo y José Carlos Pot Marrone.

Ciliberto Perugini - Benmuyal Cohen—

Se efectuará mañana, a las 20.30, el casamiento de la señorita Lucía Beatriz Ciliberto Perugini con el señor Luis Elías Benmuyal Cohen. Suscribirán el acta en el Registro Civil, por la novia, las señoras Yolanda Ciliberto de Bieder y Graciela Rodríguez Araya de Baronio, y por el contrayente, la señora Simy Benmuyal de Cotton y los señores Pedro Baronio y Víctor Morjosé.

MARIA CRISTINA BERTOLDI
(Foto Plus Ultra)

Bertoldi - Petrini—

En la iglesia Nuestra Señora de Lourdes se consagrará hoy, a las 20.30, la unión matrimonial de la señorita María Cristina Bertoldi con el señor Alberto Petrini. Serán padrinos la señora Otilia Zamponi de Bertoldi y el señor Mario Petrini. Suscribieron el acta del casamiento civil, por ambos novios, la señora Otilia Zamponi de Bertoldi y el señor Mario Petrini.

Buffa-Peirano.—

Se consagraron ayer en la iglesia del Sagrado Corazón de Jesús (Alberdi), los esponsales de la señorita Nora Beatriz Buffa con el señor Eduardo Alfredo Peirano. Fueron padrinos la señora Yolanda Redetta de González y el señor Hugo Pedro Buffa. Suscribieron el acta del casamiento civil, por ambos novios, los señores Arquímides Peirano y Héctor Buffa.

Ceriyioni Mastroguiseppe-Milessi Hansen.—

Esta mañana fue bendecida la unión matrimonial de la señorita María Luisa Ceriyioni Mastroguiseppe con el señor Julio César Milessi Hansen. Actuaron como padrinos de la ceremonia, que tuvo lugar en la iglesia Cristo Rey de Fisherton, la señora Angela del Rosario Villordo de Hansen y el señor Julio Milessi. Firmaron las actas en el Registro Civil las señoras Leonor Lops Cúneo de Palacino y María Luisa Milessi de Crossa y los señores Jorge Ceriyioni y Carlos Hansen.

AMALIA MONASTERIO
(Foto Plus Ultra)

Monasterio - Halek—

Fueron bendecidos ayer en la iglesia Nuestra Señora de Luján los esponsales de la señorita Amalia Monasterio con el señor Ramón Jorge Halek. Apadrinaron la ceremonia la señora Rosa F. Halek de Guardalá y el señor Roberto Saputo. En calidad de testigos intervinieron la señora Dieges de Halek y el señor Andrés Guardalá.

COMPROMISOS—

Carreras Costantini - López Calzetta—

Quedará formalizado hoy el compromiso de la señorita Adriana Leonor Carreras Costantini con el señor Carlo Alberto López Calzetta.

MISAS—

Por el presbítero doctor José A. Ordóñez—

En la parroquia Santa Rosa de Lima se ofició esta mañana una misa de comunión para rogar por el eterno descanso del alma del presbítero doctor José A. Ordóñez.

Por Dª Renée Schwarz de Pereyra—

Se oficiará hoy, a las 19.30, una misa en la basílica Nuestra Señora del Rosario para rogar por el alma de la señora Renée Schwarz de Pereyra, en ocasión de cumplirse el primer mes de su fallecimiento.

Por D. José Grassano—

En la basílica Nuestra Señora del Rosario se rezará pasado mañana, a las 19.30, una misa en sufragio del alma del señor José Grassano, al cumplirse el primer aniversario de su desaparición.

CULTO CATOLICO

En Santa Rosa de Lima.—

En la parroquia Santa Rosa de Lima se realizarán el jueves próximo unos cultos en honor de la Virgen de Fátima. A las 19, se rezará el rosario, y además habrá bendición y cánticos, a la virgen. A las 19.45 se oficiará una misa en homenaje de las socias de María Inmaculada y Santa Rosa de Lima, que cumplen años en el corriente mes. Todas las socias y fieles en general son invitadas a participar en estos actos.

FALLECIMIENTO

Dª AMADA MANZUR DE BACLINI

En la madrugada de hoy, sin poder sortear las [illegible] nativas de una breve [illegible]medad, ha dejado de ex[illegible] en nuestra ciudad, a la edad de 67 años, la señora Dª Amada Manzur de Baclini. Pierde la sociedad rosarina a una dama ejemplar, por su caridad y nobleza, puesta de manifiesto en todo y cada uno de los actos de su acrisolada vida, unida siempre a su innata modestia que le venía de origen.

Oriunda de Siria, había nacido y crecido en un hogar fundado en los más altos y sanos principios morales, radicándose a temprana edad entre nosotros y haciéndose merecedora por su delicadeza y alma selecta de la estima de cuantos frecuentaban su trato afable.

Esposa de don Camilo J. Baclini, a quien apoyó y respaldó sin claudicaciones y en ese ámbito de su existencia había encontrado el mejor clima, para sus propias inclinaciones a la bondad y el espíritu, de una natural distinción. Ayudaba en silencio, ha formado parte y pertenecía por voluntad propia a numerosas instituciones y sociedades de bien público católicas y de beneficencias.

Heredera de virtudes cristianas dedicó al hogar y contribuyó a formar con su extinto esposo don Camilo, sus mejores y más nobles y abnegados afanes, poniendo siempre de relieve su espíritu bondadoso. Hizo el bien guiada por un sentido de generosidad sin límites propios de su afán de contribuir a aliviar el dolor ajeno. Esposa ejemplar, y madre abnegada deja en el seno de sus familiares y de sus numerosas amistades, un recuerdo permanente de amor y dulzura, por sus virtudes personales y cualidades singulares su fallecimiento ha provocado en el círculo de sus amistades hondo sentimiento de pesar enlutando a caracterizadas familias de esta ciudad y de la ciudad de Mendoza, lo que se pondrá de manifiesto en el sepelio de sus restos que se llevará a cabo mañana, a las 9 horas, en el cementerio El Salvador.

Aniversarios Memorables

MAÑANA, 12 DE FEBRERO

1514 - Don Pedro de Valdivia funda la ciudad de Santiago de Chile.

1809 - Nace en Inglaterra, Carlos Roberto Darwin, autor de la teoría de la Evolución de las especies.

1817 - Luego del paso de los Andes, San Martín derrota al ejército realista comandado por el general Rafael Maroto en la batalla de Chacabuco.

1818 - Proclamación y jura de la independencia de Chile en la Plaza de Armas de Santiago.

1820 - Habiendo cesado el Directorio y el Congreso en sus funciones, el Cabildo de Buenos Aires declara que las provincias se encuentran libres, "para hacer lo que más convenga a sus intereses y régimen interior".

1860 - Con la asistencia del gobernador de la provincia, coronel Rosendo María Fraga, se instala la primera Municipalidad de la ciudad de Rosario.

1899 - El abrazo del estrecho: en el estrecho de Magallanes se lleva a cabo la entrevista de los presidentes de Argentina y Chile, quienes deponen toda intransigencia en los limítrofes y reanudan los vínculos amistosos entre las dos naciones hermanas.

EFEMERIDES NAVALES

1962 - Creación de la Escuela Básica de Infantería de Marina.

Dr. DE GRUCCI
Especialidades — Esófago — Estudios radiológicos — Intestinos — Proctología — Estómago — Vesícula — Enfermedades aparato digestivo
SANTA FE 1874 T. E. 22312

C. I. E.
COBROS INMEDIATOS EJECUTIVOS
Daños y Perjuicios — Asuntos Laborales
Asesor: Dr. REIMUNDO A. GRINI
SARMIENTO 854 - PISO 3 - OFICINA 7
GALERIA LIBERTAD — T. E. 44630

EN FELIPE MORE Y Av. GODOY
Próximamente INAUGURACION de un Nuevo Local Para su Economía Familiar

YA INAUGURO PARRILLA
Mamá Leona
Avda. CIRCUNVALACION a 50 metros de Br. RONDEAU 4400 — ROSARIO

$995 Para comprar con la mitad de la plata LO ESPERAMOS... $295 $395
En todos los colores de MODA
1er SUPERMERCADO de CALZADO
Oymar
CABALLERO NEGRO 38 al 45
MENDOZA 1037 - ROSARIO