Los Estudiantes Reocuparon Hoy Algunos Establecimientos

Disparos, Gases y Detenciones de Universitarios Hubo en Bs. Aires

Diputados: Por la Derogación; Senado: Proyecto Domingorena

Se Reanuda Hoy el Debate

FALTAN 32 ORADORES

BUENOS AIRES, 25 (Telpres). — Catorce diputados se han pronunciado ya con respecto a la derogación del artículo 28 del decreto ley 6403, sobre enseñanza. Falta aún la palabra de 32 oradores anotados, luego de lo cual se procederá a la votación, lo que se estima ocurrirá al promediar la noche de hoy.

Los despachos

Los dos despachos, alrededor de los cuales se suscitan los pronunciamientos son:

El de la mayoría. — Fundado por el señor Gutiérrez (UCRI) señala, entre otros conceptos: "Las libertades esenciales que consagra la Constitución en su artículo 14 no significan el proceso formativo del ente nacional deba dejarse librado al arbitrio de una pluralidad conceptual, en que unos se afirman en una libertad sin dinámica vigilante del Estado. La Comisión de Educación, en su mayoría, entiende que la gran tarea es dictar la Ley Universitaria, la nueva y gran ley que contemple en la justa dimensión este problema, que asegure la más terminante expresión de libertad y que apuntale una autonomía que entrañe una dinámica informativa al servicio del permanente ideal nacional, de la integración nacional, de la causa popular argentina y americana. Es la Universidad Reformista para la que comprometemos nuestra tarea legislativa, en la misma forma que el bloque parlamentario del radicalismo de 1947 dejó comprometida su palabra. Trataremos de promover el contenido espiritual de la universidad y aspiramos a que cada hombre que egrese de la misma tenga, junto al conocimiento, el bagaje de la emoción y la cultura que necesita para cumplir con los deberes que le corresponden".

De la minoría. — Por su parte la minoría de la comisión expresa que: "no deseamos que se retroceda, pero nos preguntamos si podemos impedir que existan simultaneamente universidades privadas, congurentemente con los principios de la Constitución, con nuestro respeto por el decoro de la persona humana, que otorguen el título académico sin delegar el Estado el poder de policía y el control del título profesional habilitante".

La UCRP

El señor Blanco, de la UCRP, fundó la posición de su bloque anticipando que el sector va a votar por la derogación del Artículo 28.

De la UCRI

En el sector de la mayoría, en razón de haberse dejado en libertad de acción para votar o no la derogación del Artículo 28 no puede anticiparse todavía el total de sufragios para una u otra alternativa. Ello quedará dilucida en la votación a medianoche.

Esta mañana las 2 luego de hablar el señor Contte, liberal, quien anunció un nuevo proyecto en favor de la instalación de la universidad privada, lo hizo el señor Spangemberg, de la UCRI, para apoyar la derogación del artículo 28.

Cuando eran las 3 de la madrugada el señor **Hernández Ramírez**, propuso que se pasara a cuarto intermedio hasta las 14 de hoy, lo que así se hizo.

Hasta ese momento habían hablado 14 oradores, en su mayoría en favor de la derogación del artículo 28. Faltan aún hacer uso de la palabra 32 diputados.



Rosario

EMPRESA EDITORA - COOPERATIVA DE OBREROS GRAFICOS DE ROSARIO Ltda.

Registro Propiedad Intelectual Nº 518.422 — San Lorenzo 1256 — T. E. 47081-86 — Director: LINDOLFO CAMPILONGO

AÑO I ROSARIO, JUEVES 25 DE SETIEMBRE DE 1958 Nº 317 Ejemplar: $ 1.-

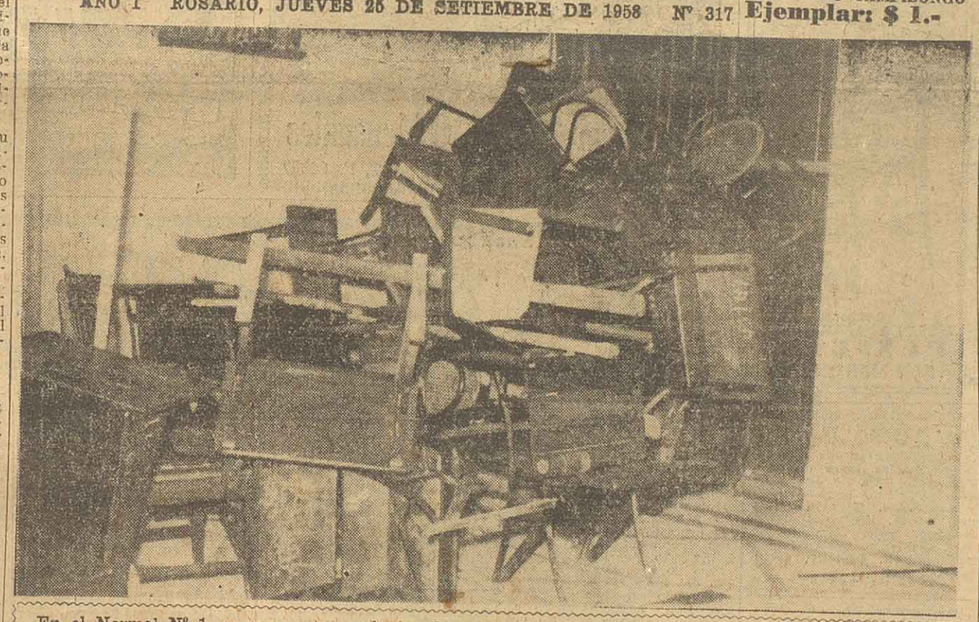

En el Normal Nº 1, como en otros colegios, la ocupación por los estudiantes del establecimiento educacional, permitió ver escenas como la que registra el grabado: sillas y otros muebles se amontonaron para reforzar el cierre de las puertas.

La violencia desatada ayer, en las acciones destinadas a desalojar a los estudiantes que habían ocupado establecimientos educacionales, motivó escenas lamentables. Aquí vemos a un agente del Escuadrón de Seguridad de Caballería, atendido por sus compañeros luego de ser herido por los alumnos que se habían congregado en la plaza Sarmiento.

Abrazo de Provincias

En una reciente oportunidad, en que visitamos al gobernador de La Rioja, tuvimos oportunidad de ver sobre el terreno, que existe en nuestro país, en relación con los distintos aspectos del federalismo efectivo, un problema de coordinación. Esta idea se ha reforzado en nosotros, que no concebimos el federalismo teórico y aislante, luego de la visita que, esta vez juntamente con distinguidos colegas, realizamos a Córdoba.

Así como deben completarse las vías de comunicación en forma coordinada, hay economías que se complementan, e intereses concurrentes. Las provincias deben dejarse, si, de mirar con ojos suplicantes a Buenos Aires; poner en cambio su visión sobre sí mismas, y mirarse entre si.

—•—

Córdoba, según lo hemos comprobado, está en pleno desarrollo industrial, y se apresta a un gran esfuerzo inmediato en lo que se refiere a la minería. El mapa minero de la República, muestra en el suelo cordobés, como en el riojano, catamarqueño, sanjuanino y mendocino, enormes reservas de minerales, entre los que se encuentra plata, mercurio, molibdeno, uranio, manganeso y otros, cuya sola mención ahorra comentarios y pide una urgente y activa realización.

Santa Fe, figura en blanco en el mapa minero, pero los santafesinos saben que bajo sus montes, depreciados, hay otras riquezas escondidas. Y Santa Fe tiene dos puertos sobre todo: el de nuestra ciudad y el de la ciudad capital, que abren sus brazos a la producción de Córdoba, a su exportación y a sus posibles importaciones de ultramar.

—•—

Lo que se ha dicho del petróleo vale para todo, y que ciertos acuerdos deben realizarse ya mismo: extraerlo, transportarlo, comercializarlo; sacarlo de su estado de potencia para transformarlo en riqueza efectiva. Aquí no se trata de ir nuevamente a atar los caballos a la plaza de Mayo. Se trata de sentir nuestro propio valer y dejarse de mendigar para, por el contrario, aportar al torrente general, mayor riqueza, en bien de todos.

Tampoco se trata seguir en forma contemplativa o solo esperanzada, con aquellos brazos abiertos. Démonos el abrazo.

Fuerzan Puertas y Barricadas Para Desalojar las Escuelas

BUENOS AIRES, 25 (Telpress). — Mientras en el Congreso Nacional se discutía el artículo 28 del decreto-ley 6403|55 sobre enseñanza, la polémica estudiantil se precipitaba. La ocupación de las facultades de la Universidad local se convirtió en un hecho en contadas horas.

Advertencia

Alrededor de las 20 la Policía Federal advirtió a los padres de los alumnos que no permitiría la materialización de la medida de fuerza patrocinada por la Federación Metropolitana de Estudiantes Secundarios.

En el Colegio Nacional "Bartolomé Mitre", noventa alumnos de los tres turnos sin que mediaran violencias y hallándose presente el rector de la noche, señor Aquiles Quaranta, ocuparon el local. El señor Quaranta junto con el rector de los dos primeros turnos intentó disuadirlos de tal actitud. No obstante la gestión, los estudiantes se atrincheraron mientras en la vereda se agrupaban sus familiares.

Barricadas

Al informarse de la llegada de la policía se intentó levantar barricadas con bancos y pupitres pero poco antes que se hiciera efectiva la orden de desalojo concurrió un abogado quien debió entrar por una ventana.

Se pidió unos minutos a la policía para labrar el acta pero como ese lapso se prolongase, los miembros de la fuerza pública forzaron las ventanas, superaron las barricadas y procedieron a desalojar a los alumnos. Estos entonaron entonces el Himno a Sarmiento y tuvieron expresiones a viva voz en favor de la enseñanza laica.

Incidentes

En otros establecimientos en cambio hubo resistencia por parte de los alumnos lo que dió lugar a numerosas corridas, disparos de gases lacrimógenos y numerosas detenciones. Así en el Colegio Sarmiento al no poder entrar, la policía utilizó escaleras mecánicas y detuvo a todos los alumnos a quienes se les instruye sumario por [illegible]. En el Colegio "Mariano Moreno" fueron violentadas las puertas y obligados sus ocupantes a abandonar el local. En la Escuela Normal Nº 4 grupos de señoritas que se encontraban con sus padres fueron desalojadas en orden. En el Liceo de Señoritas Nº 1, personal de la comisaría 5ª evitó que fuera tomado. Otro tanto ocurrió en el Colegio "Tomás Guido", de San Martín, donde se registraron algunos choques entre alumnos y efectivos de la policía provincial.

En el Senado

BUENOS AIRES, 25 (Telpress). — En reunión informal celebrado en el salón de lectura del Senado, el bloque mixto de la cámara alta resolvió sostener por 22 votos contra 6 el proyecto del diputado Domingorena que se refiere a la sustitución del artículo 28 del decreto ley 6.403|55 sobre enseñanza.

Este pronunciamiento no es definitivo porque el mismo está supeditado a la condición que vote la Cámara de Diputados.

ASUMIO EL NUEVO COMANDANTE DE LA FUERZA AEREA

BUENOS AIRES, 25 (Telpress.) — Durante el transcurso de una ceremonia que se efectuó esta mañana a las 7 en la sede del Comando en Jefe de la Fuerza Aérea Argentina, asumió sus funciones el nuevo jefe de la Fuer Aérea Argentina, brigadier mayor Manuel Lisardo Alemán.

El brigadier Alemán fué puesto en posición de su cargo por el secretario de Aeronáutica, brigadier Ramón A. Abrahin. Asistieron a la ceremonia el comodoro Cayo Antonio Alsina comandante aéreo de Combate; el jefe del Estado Mayor, comodoro Carlos Abreu; comodoro César Gustavo Llerena; los brigadieres Carlos Alsogaray, Craig y Sánchez Matrizza.

Hubo Hoy Disturbios en el Swift

En el frigorífico Swift se produjeron hechos algos confusos a raiz de lo que por una parte, se consideró "amotinamiento".

Los obreros a las 11 hicieron abandono del trabajo.

Según otras informaciones, no confirmadas aún el hecho fue producido efectuándose desmanes, amotinándose los obreros y atropellándose resultando varios heridos y contusos. La paralización de las tareas —según trascendió en fuente sindical— se ha debido a que los empleados y obreros de la sección Semillas y Cámaras frías que habían sido suspendidos, no se les ha levantado la pena impuesta, y al no arribarse a una solución satisfactoria en el conflicto planteado produciéndose los hechos a que los obreros dejaron de trabajar hacemos referencia más arriba.

Posteriores informaciones más concretas, confirmaron que los hechos al igual que un "incendio" al que no se le dió importancia, tenían íntima relación con el conflicto laboral: al ordenarse el paro total en el establecimiento, algunos que no acataron la orden de los delegados entraron en pelea a trompis y con palos. Resultaron con lesiones en la cabeza, Carlos Enrique Elmote, domiciliado en Sánchez de Bustamante 340; Orlando Zandat, Leiva 341; Pablo Liesco (norteamericano), Hilarión de la Quintana 545; Patricio Mac Allen, Castro Barros 44 y otros que por su levedad no se registraron. En cuanto al incendio, fue una motoneta atacionada frente al establecimiento, perteneciente al integrante del personal Silvio Onetto, que vive en Cabildo 929, a la que autores desconocidos prendieron fuego. Concurrieron los bomberos pero no fue necesaria su actuación.

NUESTRA DELEGACION A MADRID PARTIO HOY

BUENOS AIRES, 25 (Telpress). — Por vía aérea partieron esta mañana con destino a Madrid los integrantes de la delegación que representará a nuestro país en el Congreso Internacional de Ferrocarriles que tendrá efecto en la capital hispana entre el lunes próximo y el 7 del mes entrante.

Presida la delegación eventualmente el señor José Gerardo Villar quien asiste a las delíberaciones como delegado del Ministerio de Obras y Servicios Públicos.

CONFERENCIARON VITOLO Y PEÑA

BUENOS AIRES, 25 (Telpress). — El ministro del Interior, doctor Vítolo, mantuvo una entrevista con el representante diplomático del Paraguay. El doctor Vítolo y el doctor Peña conversaron sobre aspectos vinculados con las relaciones económicas entre ambos países.

Harán en Italia Bases Para Lanzar Cohetes

ROMA, 25 (AP). — Estados Unidos e Italia acordaron en principio establecer bases para el lanzamiento de proyectiles balísticos de mediano alcance en suelo italiano, dentro de los próximos tres años según informó una fuente autorizada. Al comentar una noticia difundida en Wáshington por el gobierno, el informante dijo que en lo esencial era exacto. Sin embargo la fuente no suministró otros detalles.

Inflación

WASHINGTON, 25 (AP). — El principal asesor económico del presidente Eisenhower, dijo su cargo convencido de que la recuperación total del reciente receso económico se conseguirá en la primera mitad de 1959. Luego, enfáticamente, Gabriel Hauge, indicó que no cree que ello será seguido de una "inflación galopante".

En Francia

ARGEL, 25 (AP). — Comenzaron en Argelia los preparativos para la celebración del llamado "martes de la victoria", que se espera obtendrá la constitución del primer ministro Charles De Gaulle. La celebración en masa se realizará en el foro de Argel, la plaza cuadrangular donde se reunieron miles de personas durante la revuelta derechista del mes de mayo último.

Reiteración

HONG KONG, 25 (AP). — China Comunista reiteró su actitud de intransigencia en el conflicto de Formosa en una nota entregada hace cuatro días a Gran Bretaña y otras potencias aliadas.

En El Vaticano

CIUDAD DEL VATICANO, 25 (AP). — Presentó hoy sus cartas credenciales el nuevo embajador argentino Santiago E. Estrada, tercer integrante de su familia que cumple las mismas funciones ante la Santa Sede. El diplomático fue recibido en audiencia especial por el Sumo Pontífice, quien impartió su bendición especial al pueblo y gobierno argentinos.

Víctimas

KARS, (Turquía), 25 (AP). —Los cadáveres de 6 aviadores norteamericanos muertos al estrellarse su avión en la Unión Soviética, fueron devueltos hoy a su base con honores militares.

Una guardia de honor de soldados turcos en la cercana frontera soviética, se mantuvo en posición de atención mientras los ataudes eran puestos a bordo de un avión para conducirlos a la base aérea de Incirlik, en Adana.

Alumnos del Nacional N: 2, procedieron esta mañana a reocupar el colegio, momento en que fue tomada la presente nota gráfica. También en el Nacional Nº 1, simulando que entraban a clase, reocuparon algunos alumnos la casa esta mañana. (Inf. en pág. 5 y 6).

La Policía Impidió una Acción Nacionalista

Hubo una Recia Gresca

En Filosofía Chocaron Grupos Antagónicos

BUENOS AIRES, 25 (Telpress). — En la Facultad de Filosofía y Letras, Viamonte al 400, se congregaron numerosos estudiantes de ambos bandos, es decir partidarios de la enseñanza laica y de la enseñanza libre. En un comienzo reinó la calma y expectativa. Pero esa calma no fue prolongada. Hacía poco que se había retirado el doctor Risieri Frondizi de la Universidad, cuando un grupo nacionalista intentó tomar el edificio.

Los estudiantes

Cabe destacar que en primer término lo habían copado los estudiantes identificados con la enseñanza libre y posteriormente lo hicieron los de la enseñanza laica.

Quedaban en el edificio algunos grupos reformistas y otros más numerosos estaban en las cercanías comentando los hechos. De inmediato se originó una violenta gresca que comenzó con piedras que los estudiantes recogían de las obras que se están realizando en la calle y siguió después con algunos disparos de armas de fuego, sin que se registraran heridos. En determinado momento, una bomba tipo Molotov rompió los vidrios de una ventana y cayó dentro del edificio sin estallar. Aumentó la violencia de los incidentes y los atacantes parecían dominar la calle. Ya comenzaban a forzar la puerta de entrada mientrs los defensores buscaban mejores medios para resistir, cuando procedió la policía, impidiendo que el inmueble volviera a caer en poder de los nacionalistas.

En La Plata

LA PLATA, 25 (Telpress). —No se efectuó en la vispera la toma de facultades como esta anunciado, por parte de los estudiantes de esta ciudad. La decisión quedó suspendida por haber decretado el Consejo Superior de la Universidad el cese de las actividades hasta el 1º de octubre próximo.

En cambio la medida se hizo efectiva en los colegios secundarios, los que fueron ocupados por los alumnos, por lo cual esta mañana no hubo clases. Los establecimientos ocupados en el distrito San Martín fueron la Escuela de Capacitación Nº 34, Colegio Industrial, Escuela Nacional "Tomás Guido", Escuela Normal, Escuela Comercial y Colegio Mixto "José Hernández", siendo estos dos últimos de la localidad de Villa Bachester.

MAÑANA A LAS 21 HABLA POR RADIO EL Dr. A. FRONDIZI

BUENOS AIRES, 25 (Telpress). — El anunciado mensaje del presidente de la nación Arturo Frondizi será pronunciado mañana a las 21, directamente desde la casa de gobierno. Se informó, también que las palabras del primer magistrado se referirán a problemas económicos sociales y serán transmitidas a todo el país por la Cadena Nacional de Radiodifusión.

ENTRESVITA EN LA PRESIDENCIA

BUENOS AIRES, 25 (Telpress). — El ministro de Economía mantuvo una prolongada conversación sobre temas de actualidad con el presidente de la República. La reunión tuvo lugar en la residencia de Olivos.

Mientras tanto en la sede del secretario de Comercio se realiza otra reunión importante de la que participan el doctor Orfila, el presidente del Banco Central y otros altos funcionarios.

En Medicina Utilizan Mangueras con Agua

BUENOS AIRES, 25 (Telpress). — En las primeras horas de esta madrugada, profesores, alumnos y egresados de la Facultad de Ciencias Médicas de la Universidad Nacional de Buenos Aires, procedieron a ocupar la sede de la casa de altos estudios. No se registraron desórdenes.

Barricadas

BUENOS AIRES, 25 (Telpress). — En la Facultad de Medicina se hallan en estos momentos en su interior alumnos reformistas. Se puede apreciar desde el exterior grupos de los mismos que montan guardia y pudo notarse que se hallan provistos de mangueras. En el exterior hay fuerzas policiales que invitan a circular a las personas que se detienen.

Los grupos de guardia en el interior según se pudo observar a través de los vidrios tienen en las solapas distintivos color violeta que los caracteriza.

Con mangueras

BUENOS AIRES, 25 (Telpress). — En las últimas horas de anoche, alrededor de 30 alumnos de la Escuela Industrial Nº 6, ubicada en la calle Cochabamba 1350, procedieron a tomar el local, levantando barricadas en las ventanas y clavando estacas en las puertas de acceso para evitar ser desalojados.

Alrededor de las 2 de la mañana de hoy, se hicieron presentes efectivos policiales, que luego de exhortar a los ocupantes para que procedieran a evacuar el colegio, ante la negativa de éstos, procedieron a romper una ventana por donde arrojaron varias granadas de gases lacrimógenos, penetrando luego policías que consiguieron desclavar las estacas de las puertas para permitir la entrada de los demás efectivos.

Los estudiantes fueron detenidos y llevados en un camión celular pero pocos momentos más tarde fueron puestos en libertad.

La mayoría de los vidrios de las ventanas y puertas del edificio, se hallaban rotos y algunas de éstas, resultaron destrozadas.



Ojo de buey

Perversidad

Alguien, no sabemos su nombre ni su aspecto físico, pero sí conocemos su corazón que es negro como la tinta, defraudó a un pobre ciego. La maldad de su alma no vió que este pobre ser tiene la desgracia de andar entre tinieblas y que, no obstante, se superó a sí mismo para no constituirse en carga, ganándose el pan de cada día. La necesidad tiene cara de hereje dice el refrán, pero hay ciertos límites que la decencia prohibe sobrepasar. El delincuente no solo ha cometido un delito sino que ha cometido un atentado a la compasión y ha probado que carece de todo sentimiento. Robar a un pobre ciego es un caso de maldad inaudita.

Reflexiones actuales

Si a los coheres norteamericanos los alimentarán con pesos bien pronto irían a las nubes donde ya está llegando el dólar.

Pararrayos

Los días de primavera son favorables para ir al campo, pero... nos dicen algunos socios de la Asociación Cristiana de Jóvenes, en el "Camping" debería haber cierta seguridad y colocarse un pararrayos, porque el otro día cayó un rayo y mató a un perro. Nosotros, que hemos visto el anuncio de la película "Camping" donde trabaja Marisa Allasio, francamente no pediríamos un pararrayos sino una de esas italianitas que tienen adentro de las venas un poco del fuego del Vesubio. ¿No les parece?

Cintas

La juventud anda convulsionada y sobre sus delantales o en las solapas llevan cintas verdes o moradas que definen una posición dentro del problema planteado con el célebre artículo 26. Nosotros, en cambio veríamos con agrado que en lugar de esos símbolos que dividen se pusieran sobre el pecho generoso los colores generosos, también, de nuestra escarapela que nos reune a todos bajo la común denominación de argentinos y que, a su conjuro, en lugar de gritos y pedreas se dedicaran a estudiar y a trabajar para conseguir la estabilidad de nuestras instituciones, el progreso de la cultura y el bienestar del país. Pero ¡claro! en una democracia cada uno es dueño de pensar como le venga en ganas.

¡PUM... EN EL OJO!

Para algunos "F. U. L." quiere decir "Frondizi, un Laico" y para otros "F. E. L." significa "Frondizi es Libre". ¡Vaya uno a saber!

Sociedad de Maestros de Enseñanza M. de Rosario

La entidad del título invita a sus asociados al acto público Pro Equiparación del magisterio ha realizarse el jueves 25 del actual a las 18.30 hs. en el local de la calle San Luis 644.

BONILLA
ALHAJAS FINAS
MENDOZA 1029
T. E. 22528

CORREO ARGENTINO ROSARIO — FRANQUEO A PAGAR CUENTA Nº 877 — TARIFA REDUCIDA CONCESION Nº 5495

Al Fallar Fue Destruído un Proyectil "Polaris"

Envían Tanques al Centro de Beirut

Urgentes Medidas Toma el Flamante Presidente

BEIRUT, 25 (AP). — El nuevo presidente de El Líbano, general Fuad Chehab, dispuso el empleo de tanques pesados y tropas para poner término a los tiroteos que se iban extendiendo y a consecuencia de los cuales resultaron 19 personas muertas en el centro de la capital.

Se informó que veintenas de personas resultaron heridas en los tiroteos, lanzamientos de bombas y otros actos de violencia.

Las fuerzas tenían órdenes de disparar sin aviso en una exteriorización de severidad en el primer día de la presidencia de Chehab.

Fuerzas norteamericanas se situaron entre las fracciones rivales de cristianos y mahometanos en la esperanza de desempeñar funciones de mediación y proteger a los residentes norteamericanos.

Chahab es oficialmente cristiano, pero tiene antecedentes árabes en su familia. Asumió la presidencia ayer reemplazando a Camille Chamoun, cristiano.

Los tiroteos surgieron en forma general entre mahometanos que salieron de su barrio de Bauta para celebrar la toma de posesión de Chehab y los falangistas cristianos que apoyan a Chamoun y resistne su retirada ante la presión rebelde.

TROPAS YANQUIS

Las tropas norteamericanas ocuparon posiciones entre los grupos rivales, situándose también en torno al aeropuerto y en la parte residencial donde viven los norteamericanos.

No hubo versiones de que las tropas norteamericanas hubiesen participado en los tiroteos.

Chehab ordenó a las patrullas que hicieran fuego contra toda persona que llevara armas ilegalmente y respaldó sus instrucciones con un toque de queda diurno que se extendió hasta el anochecer. Esas medidas pusieron término a la lucha esta tarde, en cuatro horas.

ENERGICA ACCION

Fué la acción más enérgica tomada por el gobierno desde que estalló la rebelión contra Chamoun en mayo último.

Los disparos los iniciaron hoy los falangistas cristianos. A los mahometanos, que ocupan el barrio de Basta se les culpó de los disturbios registrados hace unos meses.

HIPOLITO DARA UNA CONFERENCIA SOBRE EL APOYO FEMENINO

Organizada por la comisión directiva del Centro Femenino Radical Intransigente se efectuará esta tarde a las 18.30 un acto en el local del comité departamental, Córdoba Nº 1851.

Durante el mismo pronunciará una charla el concejal Dr. Juan Hipólito quien se referirá al tema: "Apoyo de la mujer a la Unión Cívica Radical Intransigente".



Mediante la realización de un interesante programa que contó con la participación de un calificado grupo de artistas, el "Bambú India" celebró el advenimiento de la primavera. La nota gráfica muestra al conjunto que dio jerarquía al espectáculo, junto al animador del programa.

Descubren un Arsenal

PANAMA 25 (AP). — La busca de armas se intensificó después de haber sido descubierto ayer un pequeño arsenal que el gobierno dijo había sido hecho por estudiantes y políticos de la oposición para utilizarlo en un alzamiento antes del primero de octubre.

Una fuente de la Guardia Nacional dijo que se sabe que hay escondidas más armas sobre todo en esta capital, pero no han sido localizadas todavía.

Las autoridades creyeron, sin embargo, que el descubrimiento de las armas en el establo de una granja en la provincia de Chiriquí, a unos 460 kilómetros al noroeste de la ciudad, "frustró los planes para estallidos coordinados en varias ciudades como parte de un complot para derribar al gobierno de Ernesto de la Guania.

El arsenal, que estaba dentro de dos tanques de petróleo enterrados, incluía dos ametralladoras, 12 carabinas y fusiles, casi 3.000 cartuchos, 77 bombas de producción casera, 16 cartuchos de dinamita y 8 detonadores. Las autoridades indicaron que era bastante para un ataque por sorpresa.

Soustelle Acusa al Partido Comunista

PARIS, 25 (AP). — El ministro de Información, Jacques Soustelle, acusó al partido comunista de Francia de trabajar con los rebeldes nacionalistas argelinos en su actual ola de terrorismo en Francia metropolitana. El ministro, que milagrosamente se salvó de ser asesinado por pistoleros argelinos hace menos de diez días, habló en un almuerzo de un grupo político Degaullista de tendencia derecho-centrista.

EL TERRORISMO

Afirmó Soustella que la ola de terrorismo que comenzó el 25 de agosto pasado, estaba unida a la campaña de los que se oponen a la proyectada nueva constitución francesa que apoya el primer ministro, general Charles De Gaulle. La nación y los territorios de ultramar se pronuncian el domingo en un plebiscito acerca de si aceptan o no la nueva constitución.

Dijo el ministro que los que están realizando la campaña contra la nueva constitución, gastan enormes sumas de dinero en las antiguas colonias para separar a las regiones coloniales de Francia. De Gaulle mismo ha dicho que un voto negativo en las colonias significa la sección de la Unión Francesa

LOS COMUNISTAS

Soustelle citó el ataque contra los obreros de la enorme fábrica Simca por un grupo de comunistas en el cual varias personas fueron heridas. Hay una fuerte tendencia de votos afirmativos, o sea en favor de la nueva constitución, entre los obreros de la Simca, y los comunistas aparentemente trataron de hacerles cambiar de parecer para que voten "NO". Agregó el ministro que los incidentes del tipo Simca demuestran "la confabulación que existe entre el Frente de Liberación Nacional —la organización rebelde argelina— y el Partido Comunista. Ambos están animados por idénticos desprecio de la vida humana y de las libertades individuales".

LOS AUMENTOS EN LA POLICIA

En fecha reciente se adelantó que el personal de la policía de nuestra ciudad, gozará de un beneficio en sus sueldos mensuales, el que estará acondicionado a resolución gubernativa.

En el día de ayer el Jefe de Policía de Rosario, doctor Juan Arturo Carlomagno, viajó a la capital de la Provincia, donde mantuvo una prolongada entrevista con el gobernador doctor Sylvestre Begnis y el titular de la cartera de Hacienda, doctor Juan F. Guilci, llegándose a concretar en forma efectiva el aumento en cuestión.

A partir del 1º de septiembre en curso, los empleados de la policía rosarina gozarán de un aumento de haberes de pesos 40 en las categorías inferiores, para ir en escala ascendente, en las inmediatas superiores.

Con la medida queda en vigencia el primer aumento prometido para el personal de la repartición, adelantándose que en fecha próxima se ajustarán nuevos aumentos.

El Ensayo se Hizo en la Base de Cabo Cañaveral

CABO CAÑAVERAL (Florida), 25 (AP). — Un nuevo tipo de cohete de prueba, Polaris, de la marina, fue destruído deliberadamente cuando se encontraba a gran altura sobre este centro experimental, y los restos del mismo cayeron sobre distintos lugares del cabo. Nadie resultó herido. La fuerza aérea anunció oficialmente que el cohete fue destruído por el oficial de seguridad, al fallar el plan trazado y no curvarse para seguir una trayectoria hacia el sudeste.

EL ESTALLIDO

El estallido se produjo a los 43 minutos de vuelo, desintegrándose el cohete cuando ascendía en medio de un espeso banco de nubes. Dos de sus enocmes secciones cayeron de nuevo a tierra desde una altura de unos 15.000 metros.

El trozo mayor cayó y estalló a sólo unos pocos metros de la plataforma desde la que había sido lanzado el Polaris. La segunda sección cayó en el río Banana, a unos nueve kilómetros y medio al sur del punto de lanzamiento. El río separa al cabo y a la cercana Cocoa Beach de la tierra firme.

Indiferencia Criminal

La muerte del obrero León Zapata, ocurrida ayer mientras trabajaba en la excavación de una obra en calles Corrientes y Rioja, accidente que, según todas las comprobaciones, se debe al mal estado de la máquina utilizada en la tarea, constituye un patético reclamo porque se cumplan de una vez las previsiones de seguridad para los obreros, conmoviendo la insensibilidad de empresarios y contratistas, que no reparan en exponer a su personal a peligros de tal índole, contraviniendo asimismo todas las leyes de amparo que rigen las relaciones laborales. Estaría perfectamente establecido que los tres obreros que trabajaban en la excavación, que se hace por cuenta del contratista José Milisenda, domiciliado en bulevar Avellaneda 2235, lo hacían en condiciones sumamente precarias, usando pala y pico para llenar los baldes de tierra que tenían que enganchar para su elevación por el cable del guinche; es decir, se carecía de la maquinaria moderna llamada de "uña" que muerde la tierra y la saca por medios propios. Además, el cable estaba deteriorado desde un principio en que empezó a funcionar y era perfectamente previsible que llegaría a cortarse, todo lo que fue pasado por alto con criminal indiferencia por la vida de los trabajadores. El sumario, que se instruye en la comisaría 3ª, con la dirección del comisario López y sumariante Jorge Schmuck, debe ser terminante en cuanto a la comprobación de la responsabilidad del contratista, que sabemos se halla detenido por orden del juez que interviene en la causa. Los extremos a que pueda llegarse en este sentido servirán, por otra parte, de alerta, a otros tantos profesionales y empresas en el ramo de la construcción, que deben tener conciencia de lo que vale el material humano, sin encontrarle arreglo con indemnizaciones cuando se llega a lo irremediable.

GORRAS y SOMBREROS
CONFECCIONADOS CON TELAS Grafa
Presentamos el surtido más amplio de plaza
J. Guisen e Hijos - San Luis 1857/9 - T.E. 29573

COMPRO CASA OCUPADA
Bv. Oroño 115 T. E. 40711 Rosario

NO LLEGUE TARDE A SUS OBLIGACIONES!
adquiriendo una Moto "PUMA"
FINANCIACION PROPIA
AGROMAQ S.R.L.
MITRE 331 • ROSARIO
COMPRE EL MAS BARATO Y ECONOMICO MEDIO DE Transporte:
ENTREGA INMEDIATA!!!

MADEPA
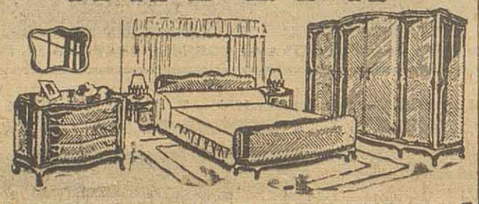
DORMITORIOS COMPLETOS
Sin Recargos $ 300 Mensuales
Sin anticipos — RIOJA 875 — T. E. 64827

Sillas a $ 37.-

Anexo:
MESAS Y APARADORES
PUSSETTO
SAN MARTIN 1943

PANTALONES MODERNOS COMO de MEDIDA en Rinko
EL REY DEL PANTALON
RIOJA 1058 · T.E. 67694

PIANO, SCAPIN y Cía. S.R.
BICICLETAS - REPUESTOS - ART. DEL HOGAR

$ 89 para dama ó caballero... mensuales!
Rodados para Niños
CREDITOS
BV. 27 de FEBRERO 1240 ROSARIO

FOTOS CARNET en 4 HORAS
6 FOTOS 4x4 Y UNA POSTAL
Foto IMPERIO 12.90
SAN MARTIN 1488

INEFABLE
La cocina de los entendidos
Fabricada y garantizada por
Camilo Soso e Hijo
RIOJA 1996 esq. MORENO
ROSARIO
Precios especiales para comerciantes - Anexo Gas y Supergas
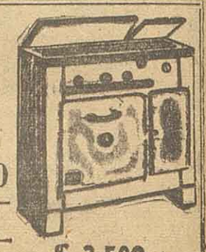
$ 2.500.-
Con un gasificador de obsequio

ALCOHOL Suplante por... ALITO el ENCENDIDO de su cocina
no ACEPTE IMITACIONES
SIN OLOR | SIN HUMO | ECONOMICO
Pídalo en:
EL REY DEL REPUESTO - BARBISAN HNOS. e HIJOS - EMPORIO DEL REPUESTO
Y TAMBIEN EN BAZARES - FERRETERIAS Y ALMACENES

HELADERAS ELECTRICAS

Pinhnos desde $ 295 MENSUALES
CREDITOS A SOLA FIRMA HASTA 36 MESES
Talleres PIN HNOS. URQUIZA 2740 T.E. 92309

AVISOS FUNEBRES

MAGDALENA DUBROSKI DE LLDAN, (q.e.p.d.). Falleció el día 25|9|58, c.a.s.r.c. y la b.p. La razón social Antonio Dydzinckin, participa el fallecimiento de la señora madre de su titular e invitan al cementerio de Granadero Baigorria, mañana 26, a las 16.30, Casa mortuoria: Cortada Arenales 213 (Barrio Las Malvinas). Servicio: Nueva Cochería Bassi S.R.L.

AVELINO PARAMO, (q.e.p.d.) Falleció el día 25 de setiembre de 1958, c.a.s.r.c. y la b.p. Sus hijas María Luisa, Alicia de Maglio e Irma. Su hijo político Oscar Maglio. Su nietita Susana. Sus hermanos políticos, José López, María L. de Angaroni, Ramón López, Filomena de Páramo, Carmen de López y Rosa de López. Sus sobrinos y d.d. invitan a sus relaciones a acompañar los restos del extinto al cementerio La Piedad mañana a las 9.30 hs. Casa mortuoria: Corrientes 2815.

MAGDALENA DUBROSKI DE LLDAN, (q.e.p.d.) Fall. el día 25|9|58, c.a.s.r.c. y la b.p. Su esposo Gregorio Lldan, Sus hijos Valeria D. de Dudaniec, Antonio Dydzinckin, Adolfo y Carlos Lldan y Alaita L. de Fache. Sus hijos políticos Pedro Dudaniec, Rosa Guaman, Esperanza Garboti, Alberto Pache y Dora Julia Spittle. Su hermano Juan. Su hermana política Casimira. Sus primos Miguel y Sofía Dubroski. Sus nietos, Rosa, Nelly, Juan, Eduardo y Jorge Dudaniec, Rosa María Magdalena y Antonio Alberto Dydzinckin, Miguel Angel Lldan, Carlos Alberto y Rubén Lldan, Carlos Alberto y Miguel Pache. Sus nieto político Ismael Ahumada. Bisnieta, Mónica y d.d. invitan a sus relaciones a acompañar los restos de la extinta al cementerio de Granadero Baigorria, mañana 26 a las 15.30 hs. asa mortuoria: Cortada Arenales 213 (Barrio Las Malvinas). Servicio: Nueva Cochería Bassi S. R. L.

EDICTOS

El señor de Primera Instancia en lo Civil y Comercial de la Primera Naminación llama a los herederos, acreedores o legatarios de Doña **MARIA BERTOLO**, por quince días, para que comparezcan a este Tribunal a hacer valer sus derechos. Rosario, setiembre 3 de 1958. Fdo. **Nello Giacomini** por quince días, para que concurran a hacer valer sus derechos. Rosario setiembre 3 de 1958. Fº Carlos A. Mercado. Secretario (en suplencia). 1.5|9-V.26|9

El señor Juez de 1ª Instancia de la Segunda Nominación de Rosario, llama a los herederos, acreedores o legatarios de don **Pablo Menendez**, por quince días para que Comparezcan a este Tribunal a hacer valer sus derechos. Rosario, setiembre 3 de 1958. Nota: Se hace constar que esta sucesión se tramita a los fines establecidos por los Nº 3072. Fdo.: Carlos L. Alberto Escribano secretario. 1.5|9-V.26|9

Por disposición del señor Juez de Primera Instancia Civil y Comercial de la Primera Nominación se llama a los acreedores, herederos y legatarios de don **Juan Mengo**, por quince días, para que comparezcan a este Tribunal a hacer valer sus derechos. Rosario, setembre 5 de 1958. Fdo. (sello). Carlos A. Mercado, secretario. I. 8|9 v. 26|9|58

El Señor Juez de 1ª Instancia de la Séptima Nominación de Rosario, llama a los legatarios de Don **ALBERTO FARIAS**, por quince días, para que comparezcan a este Tribunal a hacer valer sus derechos. Rosario, setiembre 8 de 1958. Fdo. Félix A. Casiello, secretario. I.9|9.v.30|9|58

El señor Juez de Primera Instancia en lo Civil y Comercial de la Primera Nominación de la ciudad de Rosario, llama a los herederos, acreedores o legatarios de **GINO BARTOLELLI** por quince días, para que comparezcan a este Tribunal a hacer 6 de septiembre de 1958. Fdo.: Carlos A. Mercado, secretario. I.10|9.v.30|9|58

El Señor Juez de Primera Instancia en lo Civil y Comercial de la Segunda Nominación de Rosario (Secretaría 1ª), llama a los herederos, acreedores o legatarios de don **SAMUEL ISACKSON**, por quince días, para que comparezcan a este Tribunal a hacer valer sus derechos. Rosario, septiembre 8 de 1958. Fdo.: Carlos L. Alberto. Secretario. I.10|9.v.30|9|58

Por disposición del Señor Juez de la Segunda Nominación, (Segunda Secretaría) se llama, cita y emplaza a los herederos, acreedores o legatarios de don **PRIMO GARCIA**, para que dentro del termino de quince días comparezcan ante este Tribunal a hacer valer sus derechos. Rosario, septiembre 9 de 1958. Marcial H. Videla, secretario. I.15|9.v.30|9|58

El Señor Juez de 1ª Instancia Civil y Comercial de la Segunda Nominación de Rosario, llama a los herederos, acreedores o legatarios de don **Pablo Menendez**, por quince días para que Comparezcan a este Tribunal a hacer valer sus derechos. Rosario, setiembre 3 de 1958. Nº Carlos A. Mercado. Secretario (en suplencia). 1.5|9-V.26|9

El señor Juez de 1ª Instancia Civil y Comercial de la Primera Naminación llama a los herederos, acreedores o legatarios de Doña **MARIA BERTOLO**, por quince días, para que comparezcan a este Tribunal a hacer valer sus derechos. Rosario, setiembre 3 de 1958. Fdo.: Carlos A. Mercado, secretario. I. 8|9 v. 26|9|58

El Señor Juez de 1ª Instancia de la Séptima Nominación de Rosario, llama a los herederos, acreedores o legatarios de Don **ASEN JALEF**, por treinta días, para que comparezcan a este Tribunal a hacer valer sus derechos. Rosario, setiembre 5 de 1958. Fdo.: Carlos A. Mercado, secretario. I.17|9.b.2|10|58

El Señor Juez de Primera Instancia en lo Civil y Comercial de la Tercera Nominación de Rosario, llama a los herederos, acreedores o legatarios de don **SANTOS BARTOCCI**, por quince días, para que comparezcan ante este Tribunal a hacer valer sus derechos. Rosario, setiembre 15 de 1958. Fdo.: El Dr. Rubén Nicolini, secretario. I.17|9|v.2|10|58

Por disposición del Señor Juez de Paz Letrado de la Sexta Sección Dr. Manuel Ignacio Colombres, de la ciudad de Rosario, el secretario que suscribe hace saber a **ANGEL VARELA**, que en los autos caratulados **"MUNICIPALIDAD DE ROSARIO** contra **GARCIA LEONARDO** o Quien Resulte Propietario — hoy **ANGEL VARELA**— sobre cobro ejecutivo de pesos, se ha dictado la resolución cuya parte dispositiva es la siguiente: "Número 795. Rosario, 28 de agosto de mil novecientos cincuenta y ocho Y VISTOS:... Y CONSIDERANDO:... FALLO: Haciendo extensiva la sentencia de fs. 9 Nº 89 del 19 de marzo ppdo., contra **Angel Varela**. Regulo los honorarios del Dr. Angel Ferranti en la suma de cien pesos nacionales. Insértase, hágase saber y publíquese edictos de ley en los diarios ya designados. Dr. Manuel Ignacio Colombres, secretario Carlos Alberto Castilla. Rosario, setiembre 11 de 1958. Fdo.: Alfredo Vacchina, secretario.

El Señor Juez de Primera Instancia Civil y Comercial de la Segunda Nominación de Rosario, cita, llama y emplaza a todos los que se consideren con derecho a los bienes dejados por fallecimiento de doña **MARIA MARMIESSE de OETTEL y ROSA OETTEL de STOPPANI**, para que por sí, o por apoderado legal comparezcan a hacer valer sus derechos, dentro del término de ley. Rosario, septiembre 12 de 1958. Marcial H. Videla. Secretario. I.16|6.v.30|9|58

El Señor Juez de 1ª Instancia de 2ª Nominación de Rosario, llama a los herederos, acreedores o legatarios de Doña **MARIA e MARIA ROSA ZANNINI o BARTOLOSSI o BARTOLOSSI de GUERRERA**, por quince días para que comparezcan a este tribunal a hacer valer sus derechos. Rosario, setiembre 16 de 1958. Fdo.: (sello). Marcial H. Videla, secretario. I.17|9.v.7|10|58

El Señor Juez de 1ª Instancia de la 1ª Nominación de Rosario, llama a los herederos, acreedores o legatarios de Don **ASEN JALEF**, por treinta días, para que comparezcan a esta Tribunal a hacer valer sus derechos. Rosario, setiembre 5 de 1958. Fdo.: Carlos A. Mercado, secretario. I.17|9.b.2|10|58

El Señor Juez de Primera Instancia en lo Civil y Comercial de la Tercera Nominación de Rosario, llama a los herederos, acreedores o legatarios de don **SANTOS BARTOCCI**, por quince días, para que comparezcan ante este Tribunal a hacer valer sus derechos. Rosario, setiembre 15 de 1958. Fdo.: El Dr. Rubén Nicolini, secretario. I.17|9|v.2|10|58

Por disposición del Señor Juez de Paz Letrado de la Sexta Sección Dr. Manuel Ignacio Colombres, de la ciudad de Rosario, el secretario que suscribe hace saber a **ANGEL VARELA**, que en los autos caratulados **"MUNICIPALIDAD DE ROSARIO** contra **GARCIA LEONARDO** o Quien Resulte Propietario — hoy **ANGEL VARELA**— sobre cobro ejecutivo de pesos, se ha dictado la resolución cuya parte dispositiva es la siguiente: "Número 795. Rosario, 28 de agosto de mil novecientos cincuenta y ocho Y VISTOS:... Y CONSIDERANDO:... FALLO: Haciendo extensiva la sentencia de fs. 9 Nº 89 del 19 de marzo ppdo.. contra **Angel Varela**. Regulo los honorarios del Dr. Angel Ferranti en la suma de cien pesos nacionales. Insértase, hágase saber y publíquese edictos de ley en los diarios ya designados. Dr. Manuel Ignacio Colombres, secretario Carlos Alberto Castilla. Rosario, setiembre 11 de 1958. Fdo.: Alfredo Vacchina, secretario.

El señor Juez de 1ª Instancia de la 5ª Nominación de Rosario, Doctor Domingo J. Sivori, cita y emplaza a los herederos, legatarios y acreedores de don: **ESTEBAN SEBASTIAN SUREDA o ESTEBAN SUREDA** para que comparezcan dentro de quince días a hacer valer sus derechos. Rosario, setiembre 11 de 1958. Fdo.: Guillermo S. Casiello, secretario. I.17|9.v.7|10|58

Por disposicion del Señor Juez en lo Civil de la 4ª Nominación, se cita al señor **ANTONIO MARINO**, o sus sucesores, administrador de gitimo en su caso, a fin de que dentro de los cinco días siguientes a la última publicación de este edicto, pague la suma de seiscientos cincuenta mil pesos, moneda nacional, más la de ochenta mil en que provisoriamente se han estimado los intereses y costas, u opongan excepción legítima, bajo apercibimiento de dictarse sentencia en rebeldía sin más trámite y de darlos por notificados de cualquier resolución o providencia posterior desde su fecha. Se lo ha or herencia o representante ledenado en los autos caratulados **"PETIT, FILOMENA E. BEZZOLA de**, con Marino, Antonio, ejecución hipotecaria", que se tramitan ante dicho magistrado, secretaría segunda a cargo del autorizante. Rosario, quince de setiembre de mil novecientos cincuenta y ocho. Fdo.: (sello). Luis Osvaldo Hogan, secretario. I.17|9.v.2|10|58

El señor Juez de Primera Instancia de la Segunda Nominación de Rosario, llama a los herederos, acreedores o legatarios de doña **Ana Palermo de D'Ambrosio** por quince días, para que comparezcan a este tribunal a hacer valer sus derechos. Rosario, setiembre 15 de 1958. Carlos L. Alberto, secretario. I. 18|9 v. 8|10|58

REMATE POR MARTILLERO FERNANDO J. ROUILLON

Por disposición del Señor Juez de 1ª Instancia en lo Civil y Comercial de la tercera nominación, Dr. Alberto E. Navarro, secretaría del autorizante, se hace saber: Que en los autos seguidos por la Sociedad Anónima Echesortu y Casas contra otro, cobro de pesos, se ha dispuesto que el martillero público Sr. Fernando J. Rouillón, proceda a vender en pública subasta el día 30 de setiembre del cte. año a las 16 hs. en su escritorio en esta ciudad, calle San Martín núm. 712, Subsuelo, sin base y al contado, las acciones y derechos que correspondan sobre el siguiente bien: Un terreno con las mejoras que en él hubiere, situado en esta ciudad Barrio Unión, esquina que mira al Norte y al Oeste, formada por las calles Uriarte y Central y mide 16 metros 10 centímetros de frente al Norte por 16 metros 10 centímetros de fondo y frente también al Oeste. Superficie 259.21 m.c. y linda al Norte con la calle Uriarte, al Sud con el lote 10, y al Este con la calle Central, al Sud con el lote 12 de la misma manzana núm. 39. Está designado con el número 11 de la manzana 39, ya nombrada. Este lote fué vendido por la Sociedad actora en la suma de $ 10.200 m|n. en cuotas mensuales de $ 300.— cada una, habiendo abonado el comprador la suma de $ 935.— m|n. adeudando el saldo con intereses que se determinan en la planilla de liquidación en autos y las costas respectivas. Al comprador por el precio que ofrezca le otorgará la Sociedad actora la escritura correspondiente, de acuerdo a lo estipulado en el boleto de venta que obra copia en autos con la totalidad de las cuotas pagadas. El comprador abonará en el acto de la subasta y en efectivo el importe íntegro de su compra, más la comisión de ley del martillero. Se hace constar que después de realizado el remate no se admitirá reclamación alguna por insuficiencia de títulos. Secretaría, Rosario, setiembre 18 de 1958. Fdo.: (sello). José Juan Casalegno, Secretario. I.23|9.v.27|9|58

El señor Juez de Primera Instancia de la 2ª Nominación de Rosario, llama a los herederos, acreedores o legatarios de doña **María Propersi de Veroli o María Propersi de Veroli o María Properzzi de Veroli**, por quince días, para que comparezcan a este tribunal a hacer valer sus derechos. Rosario, setiembre 15 de 1958. Fdo. sello. Marcial H. Videla, secretario. I. 24|9 v. 10|10|58

Por disposición del señor Juez de Primera Instancia en lo Civil y Comercial de la Quinta Nominación, Dr. Domingo J. Sivori, el secretario que suscribe hace saber: Que en los autos caratulados **"Martín Victor contra Galarreta Santiago**, apremio", que se tramita por ante este Juzgado en lo Civil y Comercial de la Quinta Nominación, secretaría segunda, se ha dictado lo siguiente; Nº 160. Rosario, setiembre 8 de 1958. Y vistos, considerando, fallo: Mandando llevar adelante la ejecución hasta que el Dr. Victor Martín se haga de la suma de ocho mil seiscientos quince pesos con 30|0|0 nacionales, sus intereses desde el día de la acción y las costas que condeno a pagar a don Santiago L. Galarretto, dentro de los cinco días. A los fines de la notificación publíquense edictos en el Boletín Oficial y diario ROSARIO. Regulo el honorario Profesional del Dr. Victor Martín en la suma de un mil cien pesos nacionales, quién deberá cumplimentar las disposiciones de las leyes de Caja Forense y Caja de Jubilaciones. Insértese, hágase saber y repóngase. Publíquense edictos en el Boletín Oficial y diario ROSARIO, por el término de ley. Dedomenici, Fantoni". Lo que se hace saber a sus efectos a los 16 días de setiembre de 1958. Fdo. Fortunato Fantoni, secretario.

I. 24|9 v. 25|9|58

Por disposición del señor Juez en lo Civil y Comercial de la Segunda Nominación de la ciudad de Rosario, el secretario que suscribe hace saber que en los autos caratulados: **"Beltrami Jorge Raúl contra Rafael Chapitro** sobre desalojo", se ha dictado el decreto, el tenor siguiente; "Rosario julio 30 de 1958. Proveyendo lo solicitado en la manifestación de fs. 5 e informando verbalmente el actuario en este acto que el demandado no ha comparecido a estar a derecho no obstante hallarse debidamente notificado; haciendo efectivo los apercibimientos decretados, declárasele en rebeldía. Prosiga el juicio sin dársele representación. Publíquense edictos en los diarios Boletín Oficial y ROSARIO. Teobaldo N. E. Musso. Marcial H. Videla". Lo que se hace saber a sus efectos. Rosario, setiembre 12 de 1958. Fdo. sello. Marcial H. Videla, secretario. I. 24|9 v. 25|9|58

Por disposición del señor Juez de Paz Letrado de la Tercera Sección doctor Pedro Dedominici, el secretario que suscribe hace saber que en los autos caratulados: **"Mocuzetta e Hijos S.R.L. contra Nuñez Teófilo Figueroa**, cobro de pesos" se ha dictado la sentencia del tenor siguiente: "Rosario, 9 de setiembre de 1958. Autos y vistos: El juicio seguido contra Sucesores de Teófilo Figueroa, por cobro de pesos. Y considerando, fallo: Mandando llevar adelante la ejecución hasta que el acreedor se haga íntegro pago de la suma de dos mil quinientos ochenta y dos pesos con veinte centavos, pesos nacionales reclamada, y sus intereses con costas. Regulo los honorarios de la Dra. Beatriz Traba de Calvo en la suma de trescientos treinta pesos nacionales. Insértese, hágase saber y repóngase. Publíquense edictos en el Boletín Oficial y diario ROSARIO, por el término de ley. Dedominici. Fantoni". Lo que se hace saber a sus efectos a los 16 días de setiembre de 1958. Fdo. Fortunato Fantoni, secretario. I. 24|9 v. 25|9|58

Por disposición del Juez de Paz Letrado de la Séptima Sección de la ciudad de Rosario, el secretario que suscribe hace saber: Que en el juicio seguido por **"Schiller y Cía. contra Speltin J. A. y Máximo Speleta** sobre cobro ejecutivo de pesos". Rosario, 28 de agosto de 1958. Y vistos: Los presentes seguidos por Schlieper y Cía. Soc. Comercial Arg. contra Julio A. Speleta y Máximo Speleta por cobro de la suma de dos mil setecientos catorce ($ 2.714 m|n.) provenientes de cinco documentos por $ 2.627.50 m|n. más gastos protesto $ 86.50 m|n., según documentación de fs. 5|6|7|9 y 10. Por lo tanto, conforme lo dispone el artículo 304 del código citado. Fallo: Ordenando seguir adelante la ejecución, hasta tanto el acreedor se haga íntegro pago del capital reclamado, sus intereses y costas (Art. 226 del Código de Procedimientos Civiles). Insértese, hágase saber, repóngase. Notifíquese la presente resolución por edictos que se publicarán durante diez veces en el Boletín Oficial y diario ROSARIO. Regulo los honorarios del Dr. Jorge H. Woelflin, en la suma de trescientos sesenta pesos nacionales. Dése noticia a la Caja Forense. Entre líneas: "testo $ 86.50 m|n. según documentación de fojas 5|6|7 y 10 valen. Pedro Dedomenici. Heriberto Tesse. Lo que se hace saber a todos los efectos que por derecho hubiere lugar. Rosario, setiembre 12 de 1958. Fdo. Horacio Cariello, secretario. I. 24|9 v. 25|9|58

Por disposición del señor Juez de Paz Letrado de la 6ª Sección de esta ciudad de Rosario, Dr. Manuel Ignacio Colombres, el secretario que suscribe hace saber: Que en los autos caratulados: **"Juan B. Márquez contra Rosario Cichello**, Medidas preparatorias", se ha dictado la providencia del tenor siguiente: Rosario, 31 de julio de 1958. Autos y vistos, considerando fallo: Mandando llevar adelante la ejecución hasta que el acreedor se haga íntegro pago de la suma de cuatrocientos noventa y siete pesos con ochenta cts. reclamada, sus intereses con costas. Regulo los honorarios del procurador Andrés Cachero en la suma de ochenta pesos nacionales. Insértese, hágase saber, repóngase. Publíquense edictos por el término de ley en los diarios Boletín Oficial y ROSARIO. Notifíquese a la Caja Forense. Manuel Ignacio Colombres. Ante mí: Carlos Castilla, secretario. Lo que se hace saber a sus efectos. Rosario, 22 de agosto de 1958. Fdo. Alfredo Vacchina, secretario. I. 24|9 v. 25|9|58

Por disposición del señor Juez de Paz Letrado de la 3ª Sección de esta ciudad de Rosario, Dr. Pedro S. Dedomenici, el secretario que suscribe hace saber: Que en los autos caratulados: **"Francisco Payese y Cía. contra Ramírez y Herrera**, Cobro de pesos", se ha dictado la providencia del tenor siguiente; Rosario, 1º de setiembre de 1958. Agregúese el exhorto acompañado Informando verbalmente el actuario en este acto que se encuentra vencido el término sin que los demandados hayan comparecido a estar a derecho no obstante estar debidamente notificados, declarándoseles rebeldes y siga el juicio en la forma que en derecho corresponda. Publíquense edictos por el término de ley en los diarios Boletín Oficial y ROSARIO. Notifíquese a la Caja Forense. Pedro S. Dedomenici. Ante mí: Schaefer Pinto, secretario. Lo que se hace saber a sus efectos. Rosario, 8 de setiembre de 1958. Fdo. Fortunato Fantoni, secretario. I. 24|9 v. 25|9|58

Por disposición del señor Juez de Paz Letrado de la 3ª Sección de esta ciudad Dr. Pedro S. Dedomenici el secretario que suscribe hace saber: Que en los autos caratulados: **"Cloden Sociedad Anónima contra Guillermo Juan Hugo D'Angela y Félix Alberto Yamul**, medidas preparatorias" se ha dictado la providencia del tenor siguiente: Rosario, 29 de agosto de 1958. Y vistos: Los presentes seguidos por Clodea S. A. contra Guillermo Juan Hugo D'Angela y Félix Alberto Yamul por cobro de la suma de cuatrocientos treinta pesos nacionales provenientes del documento obrante a fojas 5 de autos y considerando, fallo: Ordenando seguir adelante la ejecución hasta tanto el acreedor se haga íntegro pago del capital reclamado, sus intereses y costas (Art. 226 del Código de Procedimientos Civiles). Insértese, hágase saber, repóngase. Regulo los honorarios del procurador Andrés Cachero en la suma de setenta pesos nacionales. Publíquense edictos por el término de ley en los diarios Boletín Oficial y ROSARIO. Notifíquese a la Caja Forense. Pedro S. Dedomenici. Ante mí: Schaefer Pinto. Lo que se hace saber a sus efectos. Rosario 8 de setiembre de 1958. Fdo. Germán R. Schaefer Pinto, secretario. I. 24|9 v. 25|9|58

Por disposición del señor Juez de Paz Letrado de la 1ª Sección de esta ciudad de Rosario Dr. Francisco Martín Meyer, el secretario que suscribe hace saber: Que en los autos caratulados: **"Casa Gatti Muebles S.R.L. contra Osvaldo Miguel Plasencia y Erasmo Hugo Ponce**, Medidas preparatorias" se ha dictado la providencia del tenor siguiente: Rosario15 de agosto de 1958. Y vistos: Los presentes seguidos por Casa Gatti Muebles S.R.L. contra Osvaldo Miguel Plasencia y Erasmo Hugo Ponce por

El 4 de Octubre se Inaugura la Muestra Industrial Metalúrgica

Durante los días 4 al 12 del mes próximo tendrá lugar la Semana de Rosario, habiéndose preparado un extenso programa de actos que serán presididos por el vicepresidente de la Nación quien arribará acompañado de altas autoridades, el día 4 a las 10. Luego de su llegada participará a las 12 de un almuerzo que le ofrecerá la Cámara de Industriales Metalúrgicos de Rosario. El programa dado a conocer por la oficina de prensa de la Municipalidad es el siguiente: a las 18.30, se procederá a la inauguración de la exposición Industrial Metalúrgica en las instalaciones del puerto local, que será visitada por las autoridades; a las 19, se hará el acto inaugural de la Exposición de Grabados y Dibujos de Pintores Contemporáneos (colección Mario Remorino), en el Museo Municipal de Bellas Artes "Juan B. Castagnino"; a las 21, tendrá lugar un acto de la sección Música en la Biblioteca Argentina y a las 21.30, se llevará a cabo la cena ofrecida al vicepresidente de la Nación y comitiva oficial en la Estación Fluvial.

CONCURSO DE MANCHAS

Al día siguiente los actos darán comienzo a las 8 con un concurso infantil de Manchas en el parque Urquiza, para seleccionar a los ganadores de la excursión programada a San Lorenzo el día 12 de octubre.

Posteriormente en horas de la tarde a las 18.30, tendrá lugar el acto inaugural del VII Salón Internacional de Fotografías artísticas organizado por la Peña Fotográfica Rosarina en el Museo Municipal de Bellas Artes "Juan B. Castagnino", realizándose a las 19 un festival artístico a cargo del elenco de la Escuela Municipal de Danzas y Arte Escénico Infantil "Ernesto de Larrechea" en el Monumento Nacional a la Bandera, cumpliéndose a esa misma hora un recital lírico a cargo de la soprano señorita Ada Marcucci, por la onda de LRA5 Radio Nacional. En la mañana del 5 habrá asimismo una carrera de mozos profesionales organizada por la Asociación de Calle San Martín por esa arteria desde Montevideo hasta Rioja.

NUEVAS DEPENDENCIAS

La ceremonia principal del día 6 de octubre será la de habilitación de la Delegación local del Ministerio de Comercio en las instalaciones de la Aduana. En dicho día se procederá también a habilitar un servicio de rayos X en el Palacio de Correos y a las 20 un coctel en el salón "Manuel Belgrano" de la Federación Gremial del Comercio e Industria, del que participará el Dr. Orfila, secretario de Estado de Comercio.

El día 7 a las 10 se oficiará una solemne misa pontifical; que será oficiada por el Obispo de Rosario, cardenal Dr. Antonio Caggiano, con panegírico de la Santísima Virgen. A continuación solemne tedeum en conmemoración de la fecha de la fundación de la ciudad. A las 17 se hará la solemne procesión, con la sagrada imagen coronada, hasta el lugar histórico de la coronación en el parque Belgrano. Proseguirán los actos con un festival artístico y entrega de premios de los concursos organizados por la Asociación Calle San Martín en el escenario erigido por ésta en la arteria entre San Juan y San Luis. A las 18 habrá un recital de canto y piano con la actuación de la compositora rosarina Elsa Vázquez, la soprano Silvana Fabri, el tenor Ambrosio Lapo y la profesora Teresa F. de Faure, en el Museo Municipal "Juan B. Castagnino". Un extraordinario festival tendrá lugar ese día a las 15 en las instalaciones de la Sociedad Rural, carreras de sortija, doma de potros, paladas, números artísticos y folklóricos y grandes premios.

A las 19.30 se cumplirá un acto de confraternidad americana rindiéndose un homenaje a las naciones hermanas de América, a través de las flores simbólicas que se ofrendan a la Galería de las Banderas del monumento nacional a la enseña patria, organizado por el Centro Juvenil Americanista Dr. Rodolfo Rivarola, de la Escuela Nº 83 "Juan Arzeno" y Círculo de la Publicidad de Rosario, contándose con la asistencia del vicepresidente de la Nación y otras autoridades; usarán de la palabra en la oportunidad representantes de las entidades que auspician el acto.

FESTIVAL ARTISTICO

El día 8 a las 15 se hará un recital de canto y piano a cargo de la soprano Greta Cicerchia y el profesor Juan G. Bosch, en el Museo Municipal "Castagnino" organizado por la Asociación "Juan B. Massa". A las 22.50, un recital de órgano transmitido por la onda de LT2 de la Red Splendid, directamente desde la iglesia de Nuestra Señora del Perpetuo Socorro, a cargo de la concertista señorita María del Carmen Meroi.

Al día siguiente, 9 de octubre, a las 21 se hará un recital coreográfico a cargo del ballet de cámara Rosario en el teatro auditorio de LRA5 Radio Nacional.

A las 18.30 un recital de canto a cargo de la soprano Acelia Moggio acompañada al piano por Ninive Moggio en el Museo "Castagnino".

En Primer Plano del Rumor y del Chisme Rosarinos



LATORRE: "Nos van a oír"

Los changarines del Mercado de Abasto, la resolución de cuyo asunto lleva ya un año y medio (triste destino este de ser un gremio poco numeroso) reaparecieron días pasados en el recinto del Concejo Deliberante para reclamar de viva voz un pronunciamiento de los ediles acerca de su situación, tan relacionada, aun que no parezca, con las gestiones "pro abaratamiento de las verduras". Latorre, que encabezó la "marcha al Concejo", ha dicho: "Nos van o oír". Y otro changarín andaba preguntando cuanto "le da la policía a uno, si uno le da a un concejal".



BUSTOS: "Revisaremos los nombramientos".

La designación de subdirector de Estadística en la Municipalidad, nombramiento que ha sido calificado de irregular, al margen del estatuto, por haber sido llenado el cargo "con una persona de afuera", se consideró en el tribunal administrativo, que integran el D. S., el sindicato y el Concejo, por medio de representantes. El pronunciamiento desfavorable a la designación, se relaciona con un decreto del intendente, separando de su cargo en el citado tribunal, al señor Mikielievich, director de Estadística. El secretario del sindicato opinó



BARBERO "No renuncio nada"

Se ha [illegible], si bien en forma oficiosa, que [illegible] de Obras Públicas de la Municipalidad ha renunciado. Al respecto, han empezado a circular los nombres de sus posibles sucesores. Sin embargo, una persona muy allegada al ingeniero Barbero, tanto que ha podido preguntarle directamente acerca de la veracidad de la versión, obtuvo esta respuesta: "No renuncio nada; yo facilitaría cualquier solución que tendiera al beneficio general, pero no lo haré, sabiendo los fines por los que se me insinúa la renuncia". Y quedaron en la incógnita "los fines".

El concejo de esta HORA

Por TAQUÍGRAFO de TURNO

Dicen que fue la sesión más breve de cuantas haya realizado el Concejo Deliberante. A lo breve (dos veces bueno...) se agrega este detalle: no hubo discusiones bizantinas; nadie se ocupó del vecino. Y hasta hubo cordialidad entre banca y banca. Todo, claro está, por la propia inoperancia de la fecha. No hubo —menos mal— "granos" primaverales...

DE FLORETE

La bancada mayoritaria —en el Concejo— está cercada por asuntos de orden interno partidario. Hay quienes piensan en "integrarse" con alfa; otros optarán por beta... en la integración. Hasta en ese aspecto, andan, corren, se paran y arrancan otra vez los rumores. De florete corrido, el bloque de la UCRI está engolfado con la elección interna.

★

Un estoico ciudadano que fue a la "barra" cometió la imprudencia de hacer caer una moneda, así, al descuido... Los concejales de la mayoría se pusieron nerviosos... pero todo fue conjurado. No hubo mala intensión y el humilde ciudadano de la "barra", por su parte, no alcanza a explicarse el por qué de tantas y malignas miradas. Realmente, era todo un perfecto inocente.

Temas de Actualidad se Abordarán en un Acto de los "62" Gremios

Mañana a las 19, en la intersección de avenidas Corrientes y Pellegrini, tendrá lugar el acto organizado por el bloque de las "62" organizaciones de Rosario. Motiva la asamblea pública —dicen en un comunicado— el ineludible deber de fijar la posición del auténtico movimiento obrero frente a los acontecimientos sociales y políticos que vive el país, reclamando el ineludible derecho de participar en la vida argentina y en la solución de sus problemas como encuadra en un verdadero Estado de Derecho.

ORADORES

Afírmase que se abordarán temas de interesante actualidad, que abarcan desde la carestía de la vida hasta fijar la posición del movimiento de los obreros frente al Gobierno Nacional.

Las "62" organizaciones. —dicen más adelante— cumplen así con el pueblo trabajador considerando que ha llegado la hora de salir a la calle a reclamar por todos los medios necesarios lo que con justicia corresponde y la realidad niega.

Hablarán Américo Pedernera, por la Unión Obrera Metalúrgica; Vicente Nicolini, por la Asociación de Transporte Automotor; Jacinto Servani, por el Sindicato Industria de la Carne; José Palacios por la Asociación de Obreros Textiles; José Pedernera, por Sanidad Argentina; Antonio Di Toro, por la Unión Ferroviaria, y Damián Martínez por la Federación de los Obreros y Empleados Vitivinícolas y Afines.

ADHESIONES

La Asociación de los Trabajadores de la Sanidad Argentina, filial Rosario, expresa en un comunicado que estando plenamente identificados con los "62" organizaciones se adhiere en un todo al acto que las mismas realizan mañana.

PERIODISTAS AGREDIDOS

Cuando la paciencia se pierde es posible caer en lo inusitado. Y algo más aún. Esto viene ocurriendo con motivo del desalojo de los estudiantes de las Casas de Estudios que vienen ocupando. Pero la pérdida de la paciencia está produciendo la violencia. Y la violencia es mala. La violencia no sólo es dirigida contra los actores de estos hechos sino —y ésto es lo peor— cae sobre quiénes van a cumplir una misión sagrada como es el periodismo. Ya nos ocupamos de la negativa de un funcionario policial en dejarnos realizar nuestra tarea en el Colegio Nacional Nº 1, el día miércoles. Ayer, un fotógrafo de este diario fué alcanzado por una piedra arrojada por un estudiante y la policía amenazó a un cronista levantando su látigo. Esto ocurrió en la Escuela Nacional Nº 3. Poco antes, en la Escuela Normal Nº 1 el repórter gráfico de un colega fué agredido por un agente del escuadrón quien le aplicó un fustazo. Queremos pensar que la ofuscación lleva a estos extremos peligrosos. Pedimos, eso sí, que como periodistas, se nos respete en el cumplimiento de nuestro trabajo. Que la paciencia perdida retorne a su cauce normal y si ello no ocurre, sepan quiénes la pierden, asumir la responsabilidad y no dejarse derrotar por impulsos bastardos.

Es Activa la Lucha Contra el Cáncer

La Liga Rosarina de Damas contra el Cáncer, que persigue entre otros propósitos la habilitación del Hogar "Esposos Curie", para enfermos de Cáncer cuyo mal se encuentre avanzado, en la reciente Asamblea General Ordinaria, que tuvo por objeto la aprobación de la Memoria y Balance General e Inventario, eligió también a sus nuevas autoridades que recayó en las siguientes personas: Presidenta: Sra. María Teresa Agostini de Basualdo; vice, señorita Carlina G. Bravo; secretaria, señorita Yolanda Gogliucci; prosecretaria, señora Angélica A. de Bourguet; tesorera, señorita Irma F. de Imaz Aguirre; protesorera, señora Yolanda Bortolotto de Gambande. Vocales titulares doctora Esperanza F. de Rodríguez, señora Lina Farquet de Petroni, señorita Beatriz J. Bladinich; Sra. Agustina Hill de Arquiola. Vocales suplentes: Julieta P. de Peruzzi, señorita Laura Baigol, señorita Yolanda Fayad, señora Sara G. da García. Síndico titular, señora Angela M. de Alarcón. Síndico suplente, señorita Dora Devoto. Asesor científico, doctor Francisco Sadi Fonse.

Importante Reunión de Maestros

La Comisión pro Mejoras del Magisterio de la Zona Sud ha convocado a los maestros de todas las especialidades, padres de los alumnos, cooperadoras y público en general a una reunión que tendrá lugar hoy a las 18.30 en el local del Centro Asturiano, calle San Luis 644. Esta comisión señala en la nota remitida, que el objeto del acto es explicar la situación creada a los educadores de la provincia, cuya remuneración no ha sido equiparada aún con las de los maestros de las escuelas nacionales. Asistirán a la reunión—según se hace saber—delegaciones de las localidades vecinas para otorgar un sentido práctico a la difusión del informe.

JUBILADOS

Tuvo lugar la asamblea convocada por la subcomisión Pro Jubilación Móvil de la Sociedad Unión del Magisterio resolviendo activar la campaña para obtener de las autoridades de la Provincia la ley del salario móvil del 82 por ciento del haber actualizado. También se procedió a elegir la comisión de propaganda quedando integrada de la siguiente forma:

Presidente, señor Leonardo Sylvester; Sria. Sra. Emma de Ferullo; tesorera, señorita Rosa Ochoa. Vocales, señora Rosa de Previgliano, señorita Diomira Filippini y señorita Angela Madruga.

Como primera medida, la Comisión envió el siguiente telegrama:

Rosario, 23|9|958. Al señor Gobernador de la Provincia, doctor Carlos Sylvestre Begnis. Casa de Gobierno. Santa Fe. Comisión surgida seno asamblea maestros jubilados realizada día fecha, ante situación económica de más en más angustiosa cuya solución tórnase inaplazable, solicita señor Gobernador séale concedida audiencia día lunes 29 para exponerle justas aspiraciones esta numerosa familia olvidada hasta hoy. Por Comisión. Saluda respetuosamente.

Adhesión al Acto de los 62

El Sindicato de Obreros de Estaciones de Servicio y Garages expresa en un comunicado su adhesión al acto de las "62". Al mismo tiempo invita a sus adherentes a hacerse presente.

También la comisión Ejecutiva del Sindicato del Vidrio invita a sus afiliados y simpatizantes a concurrir al acto. Para ello cita a concentrarse a ls 18.30 en Avenid Pellegrini y Bv. Oroño, a fin de trasladarse luego al lugar del acto.

Los Festejos del Día de la Madre

El Círculo de la Publicidad de Rosario ha organizado diversos actos que se cumplirán el 11 de octubre próximo en celebración del "Día de la Madre". En el Rosedal del Parque Independencia se depositará una ofrenda floral en el lugar en que se erigirá el Monumento a la Madre, llevándose a cabo un homenaje simbólico en una madre centenaria de nuestra ciudad. Luego realizará visitas a maternidades y hospitales la comisión de damas de la entidad y hará obsequios de medallas de oro y flor simbólica "nomeolvides" a todas las madres que lo fueron ese día.

EL MONUMENTO

Se entregarán al Intendente Municipal de Rosario, Dr. Francisco Lecchini, las bases para el concurso del Monumento a la Madre, cuya erección estará a cargo del círculo de la Publicidad, distribuyéndose en la sede de la entidad, en forma gratuita, material alusivo al Día de la Madre. El programa continuará con un recital de piano y canto en base a obras de compositores rosarinos, interpretadas por distinguidos valores de nuestro medio artístico musical en el Museo Municipal "Juan B. Castagnino".

EN CALLE SAN MARTIN

Por su parte la Asociación de calle San Martín, en conmemoración del Día de la Madre, presentará en el escenario levantado en dicha arteria entre San Juan y San Luis, diversas estampas artísticas y números de teatro y radio de la Capital Federal y locales, obsequiando a las madres con un ramo artificial de "nomeolvides", flor tradicional. El 12 de octubre se hará una excursión a San Lorenzo, al Convento y Pino Histórico, realizándose un concurso infantil de manchas para los seleccionado del día 5. Luego a las 18.30, tendrá lugar el acto inaugural en el Museo Municipal "Juan B. Castagnino" de la Exposición de Pintura Española proveniente de coleccionistas particulares, culminando con un extraordinario concierto de bandas en el Monumento Nacional a la Bandera.

REALIZAN HOY UNA SESION CIENTIFICA

La Asociación de Alergia e Inmunología del Litoral efectuará esta noche a las 21.30 en el local del Círculo Médico calle Italia 663 una sesión científica con el siguiente temario: El Prof. Dr. José Amerisо disertará sobre "El Otorrino frente al alérgico con manifestaciones rino sinusobronquiales". El doctor Eduardo Kozameh hablará sobre "Algunos aspectos de la relación entre enfisema y asma" y por último dará otra conferencia el doctor Carlos M. Villafañe refiriéndose a "Frecuencia de las afecciones respiratorias alérgicas en la infancia".



...y ya están en su sedería las nuevas telas de RAYON

Las sederías rosarinas, cuyo justificado prestigio se basa en la cuidadosa selección de telas que ofrecen a su exigente clientela, ya disponen de las nuevas telas de RAYON, con *nuevas ventajas*, que la EMBAJADA DE LA MODA 1958-1959, -presentada por Ducilo, S. A. I. C.- exhibe en sus desfiles de modelos.

DUCILO

PRODUCTORA DE LOS HILADOS DE NYLON* Y DE RAYON

* Marca Registrada

Vea la documental a todo color de la "Embajada de la Moda 1958-1959" que se exhibirá en los cines GRAN REX y HERALDO, a partir de HOY.

TEATRO y CINE

Problema Conocido

Los Filmes Que Vi por Dos O

(Club de Femmes). — Producción francesa dirigida por Ralph Habib. Intérpretes: Nicoles Courcel, Yvan Desny, Alta Riba, Noel Roquevert, Deny Carel, Jean Louis Trigntignat, Georgia Moll y Mijanou Bardot. Sello Difa. Cine Odeón.

En "Club de Mujeres" se explota en sentido cómico un problema que, quienes lo sufren, saben que es de características dramáticas. La de la falta de alojamiento, la de no tener donde vivir. En la película francesa que DIFA presentó en la sala del teatro Odeón, esto se trivializa en la aventura de unas cuantas estudiantes que para solucionar el problema toman por asalto un viejo palacio deshabitado. Y, naturalmente, lo que les ocurre no es ni mucho menos una tragedia. Hay algunos instantes de echar unas gotas de emoción sentimental, pero no pasa de la intención. Argumentalmente tiene algunas fallas y la dirección de Ralph Habib es de las que pueden definirse como para salir del paso. Claro que como lo que predomina es la alegría juvenil, la cinta entretiene. Y resulta a la postre agradable. La verdad es que, por lo que se pretendía, no se puede pedir más. En la interpretación, no hay reparos que hacer. Todos están igual, mal. El mejor Yves Desny. La hermana de BB, bien gracias...

Estreno Local de "Tiredié"

En el salón de actos de la Facultad de Filosofía Letras y Ciencias de la Educación, Entre Ríos 758, se dará a conocer el lunes próximo a las 21.30, la película "Tiredié" realizada por alumnos del Instituto de Cinematografía, organismo dependiente del Instituto Social de la Universidad Nacional del Litoral. En el acto hará uso de la palabra el rector de la universidad, doctor Josué Gollán, y el director del Instituto de Cinematografía señor Fernando Birri.



Villita, el popular actor cómico del teatro nacional que se ha constituido en una de las atracciones de "Tangolandia" que se da en La Comedia.

ALBERTO SORDI EN "ADIOS A LAS ARMAS"

Alberto Sordi, el más popular de los cómicos italianos, aparece en un papel radicalmente opuesto a los que nos tenía acostumbrados a ver en "Adiós a las armas" (A Farewell to Arms), superproducción extraordinaria en CinemaScope y Color De Luxe cuyo estreno anuncia para fecha muy próxima 20th Century Fox. Básase esta película en la conocida novela homónima de Ernest Hemingway

Regalos Arte Manavella
ENTRE RIOS Y CORDOBA ROSARIO



Un tenso momento de "Procesado 1040", la producción nacional que hoy veremos en el Monumental. Animan la escena Carlos Estrada y Narciso Ibáñez Menta.

Los ESTRENOS de hoy

"Procesado 1040". — Producción nacional dirigida por Rubén Cavallotti y animada por Narciso Ibáñez Menta, Walter Vidarte, Tito Alonso y Carlos Estrada. Será presentada, por Argentina Sono Film en el cine Monumental.

"La gran revista del cinemascopio". — Cortos en tecnicolor del sello 20th. Century Fox. Serán presentados en el cine Astral.

DOS FILMS ANUNCIA UN SELLO EUROPEO

Tal como se anunciara hace pocos días Italsud presentará en la segunda semana de octubre la extraordinaria coproducción italo-francesa "Sinfonía de amor", basada en la vida de Franz Schubert. Esta película la protagonizan el actor Claude Laydu y las actrices Marina Vlady y Lucía Bose, completando el reparto Paolo Stoppa, Jone Salinas, Gino Becchi, etc.

"Sinfonía de amor" fue reanzada en tecnicolor y dirigida por Glauco Pellegrini y es la primera de las novedades de Italsud que se presentará.

La segunda es un film francés cuyos protagonistas son nada menos que Fernandel y la exquisita Nicole Berger, se titula "La primavera, el otoño y el amor".

La dirección de esta producción estuvo a cargo de Gilles Grangier, sobre el libro de Raymond Asso titulado "Noël Sarrasin", cuya adaptación cinematográfica realizó Jean Manse.



El primer actor de la escena nacional Arturo García Buhr que hoy reaparecerá en el Olimpo con "El poder y la gloria" de Graham Greene.

Arturo García Buhr Debuta Hoy

"El poder y la gloria", comedia de G. Greene. Dirección. Luis Mottura. Intérpretes, Arturo García Buhr, José María Gutiérrez, Mario Medrano, María Maristany, Pedro Buchardo, Manuel Rosón, Norma Robledo Ismael Emleck, Ana Monroe, Mario Vallejo, Néstor Zerbini, Daniel Guerrero, Roberto Ponte, Armando Juárez, Cora Molina, Dora García, Omar Tovar, María Labardén, Andrés Guiraldes, Rosa Pérez y Juan Carlos Vargas. Teatro Olimpo

Con el estreno de "El poder y la gloria", nopela de Greene, adaptada al teatro por Pierre Bost y Dennis Cannan, y pertida al castellano por María Luz Regás y Juan Alborncoz, se presentará esta noche, a las 22, en el teatro Olimpo la compañía argentina de comedia que encabeza el celebrado primer actor de la escena y el cine nacional arturo García Buhr.

Esta producción que se mantcpo durante más de cien rcpresentaciones en el teatro Argentino de Buenoc Aires, será dirigida por Inis Mottura y contará con el siguiente reparto por orden de aparición: Jefe de Policía, Manuel Rosen; Doctor Tanch, Pedro Buchardo; Mestizo, Mario Medrano; Cura, Arturo García Buhr; Teniente, José María Gutiérrez; María, María Maristany; Brígida, Norma Ivon ne Robledo; Francisco, Ismael Emleck; Una mujer, Ana Monroe; Miguel, Mario Valleta; Blasco, Néstor Zerbini; Soldado, Daniel Guerrero; Primo del Gobernador, Roberto Pente; Sargento, Ismael Enleck; Guardiacárcel, Armando Juárel; Beata, Cora Molina; Una mujer, Ana Monroe; Otra mujer, Dora García; López, Omar Tovar; Preso 1º Mario Labarden; Preso 2º, Andrés Guiraldes; La cantinera, Rosa Pérez; Obregón, Juan Carlos Vargas; El mulato, Daniel Guerrero; y Una mujer, Cora Molina. Los decorados han sido realizados sobre bocetos de Mario Vannarelli. Todos los días habrá dos funciones y el sábado se anuncia representaciones de "El poder y la gloria" a las 21 y 23.15. Las localidades están en venta desde las 10.







INTERVALO

Viejo anhelo

—Un viejo anhelo de José Marín Torrejón el infatigable y luchador director de "La Cortada" está por cristalizarse.

—¿De que se trata?

—Acaba de agregar a su conjunto una actividad más: el teatro, y sus muchachos, están estudiando para dar en octubre (el 6), "Hombres en mi vida", la obra de Pappo, que aquí dió Tita Merello.

—Le tenemos fe a Torrejón, será un nuevo triunfo para este luchador y su núcleo.

Accidente sin consecuencias

—¿El subtítulo me asusta, de que se trata?

—No sea tan apresurado. María Luisa Anido, que el martes debió dar un concierto en El Círculo no pudo hacerlo, por un accidente sin mayores consecuencias.

—¿Que le pasó a la eximia guitarrista?

—Momentos antes de salir para el teatro se le quebró una uña que la impidió, por lo menos en ese día dar el anunciado recital. Eso es todo.

—Menos mal.

Los independientes

—Ya se conoce la nómina de los elencos independientes que participarán en el concurso organizado por la Dirección de Cultura de Santa Fe.

—¿Cuántos cuadros han prometido su asistencia?

—18, pero ello está supeditado al estudio de antecedentes que debe hacer el jurado. De esos 18, saldrán los que lucharán por el primer puesto.

—¿Nuestra ciudad está representada?

—Y como no, en la lista figuran: "El Faro", "La Calle", "Pueblo Nuevo" y el Centro Dramático del Litoral.

—Muy buena nuestra representación. Le tengo enorme fe.

—Yo también, y hasta mañana con más noticias.

EL BOMBERO

música

Hoy, a las 21.45, se presentará en El Círculo el famoso conjunto vocal francés Roger Blanchard que cuenta con el concurso de la guitarrista y laudista Mildred Clary.

—Mañana, a las 21.45, dará un recital de piano en Amigos del Arte, Santa Fé 790, Aurora de los Angeles Torres, que ha preparado obras de Scarlatti, Beethoven, Ugarte, Brahms y Debussy.

Nuevamente Hoy a las 19,30 en el Savoy DUCILO, Presenta la Embajada de la Moda

Con todo éxito —tal como se esperaba— ante un entusiasta y selecto público femenino, fue presentada ayer por Ducilo, la "Embajada de la Moda 1958-59", en el primer desfile ofrecido en nuestra ciudad, en los amplios salones del Savoy Hotel, que habían sido previamente decorados para la oportunidad por los destacados ecenógrafos argentinos Mario Vanarelli y Germen Gelpi.

PRIMICIAS DE TEMPORADA

En un mensaje previo, al desfile en nombre de Ducilo se expresó el motivo de la singular iniciativa, destacando, que es "un vivo mensaje de la alta calidad alcanzada por la industria textil del país cuyo perfeccionamiento constante permanente evidencias de, superación constituyen una de las más plausibles realidades del progreso argentino".

"Ducilo no fabrica telas: solamente produce los hilados, que suministra a la industria textil del país, pero al presentar esta noche en nuestra ciudad, la "Embajada de la moda", se propone cumplir una doble finalidad; revelar los frutos de la magnífica labor que llevan a cabo los fabricantes de telas, y bridar a la mujer rosarina —cuya tradicional elegancia es una de sus más señalados atributos— la ocasión de conocer y admirar en rápido pantallazo, las primicias de la producción textil tan íntimamente ligada a la evolución de la moda".

LOS MODELOS

Al anuncio, "comienzan a reinar las embajadoras de la moda" se inició bajo la dirección de la señora Phil Ward —del equipo técnico de Mc Cann— Erickson Corporation, la agencia de publicidad realizadora de esta significativa promoción publicitaria, el desfile de las 5 hermosas maniquíes, Muriel Marjorie, Hilde Elena y Anita, que lucieron los 45 modelos preparados al efecto.

REVELACIONES

Gratamente sorprendió al público la cantidad de aplicaciones posibles de estas nuevas telas de rayón y su sinfonía tonal que abarca desde los más delicados matices, a los colores intensos para las telas estivales, pasando los motivos florales donde la naturaleza parece haber puesto su toque de frescura, en los más modernos gustos.



PHIL WARD creadora

CON LA DIRECTORA

En un aparte un cronista especializado de ROSARIO, entrevistó brevemente a la Directora y realizadora del desfile que Ducilo S.A.I.C., presentara, señora Phil Ward experta modelista cuya actuación en el periodismo, en la materia es ampliamente conocida, ya que es colaboradora de "Elegances" "Chic", "Vogue", "El Hogar"", "Selecta" de nuestro país, y del "Daily Mail" y la revista "Woman and Beauty" del extranjero.

"He creado, —nos dijo— la mayor parte de los modelos que se presentan en la Embajada de la Moda. Por supuesto que me he sometido voluntariamente al propósito de mostrar como las nuevas telas que la industria textil argentina pone este año al alcance de la mujer, sirven maravillosamente para los vestidos de toda hora".

Alentados por su cordialidad, solicitamos a la señora Ward, nos explique los motivos de esta "Embajada de la Moda 1958-1959".

—Se trata, expresó— de un extraordinario esfuerzo de Ducilo, la gran empresa productora de hilados de nylon y de rayón la cual por este medio promueve un mejor conocimiento de los productos de la industria que utiliza sus hilados para la confección de telas nuevas de rayón".

En ese momento la señora Ward es requerida por sus colaboradores, para solucionar los múltiples aspectos del desfile. Nos despedimos con la promesa de asistir nuevamente a la fiesta de la elegancia brindada en nuestra ciudad por Ducilo, que se realizará nuevamente hoy en el Savoy, a las 19.30 horas.

GRATA VISITA

Es esperado esta tarde, el gerente de Hilados y Fibras de Ducilo, señor Stephan, el que presidirá diversas reuniones y recibirá a los representantes del periodismo, a los que formulará interesantes declaraciones.

Con el Dial en Sintonía



Su última audición radiofónica ante los micrófonos de LT2 ofrecerá mañana, a las 13, el popular director Francisco Canaro al frente de su orquesta típica, por los micrófonos de LT2 de la Red Splendid. Será acompañado por algunos integrantes de su compañía, que en una sala céntrica ofrecen "Tangolandia".

Selección. — De las audiciones radiales que se anuncian para esta noche podemos destacar la actuación de Aníbal Troilo, a las 20.30, por Radio El Mundo; el cantor rosarino Alberto Margal, a las 21, por Radio Argentina; la audición "Candilejas", con libretos de Abel Santa Cruz y la actuación de María Concepción César y Luis Pérez Aguirre, a las 21.30, por Radio El Mundo y Radio Cerealista, y el concurso de cantores que auspician Radio Belgrano y Radio Rosario, con la típica de Miguel Caló.

GUIA DEL OYENTE

HOY JUEVES

18.— Panamá Jazz (LT8). Parlamentarias (LR3).
18.10 Canc. Yola Yoli (LR3). Cant. R. Clark (LT2).
18.20 Mag. Deport (LT8).
18.30 Esquina de tango (LT2).
19.— K.O. Mundial (LS4 Antom. (LR2 y LR6). Soc. Escritores (LR5). Conf. R. Quintana (LT2). Tip Scheider (LT8).
19.30 Deport. (LT2). Momento musical (LS4) Astros y estrellas (LR6) Ana María (LR3.)
20.— Tip. De Angelis (LR1-LR3). Tip. A. Pontier (LR5). Escenas inolvidables (LRA).
20.25 Borocotó. (LR4.LT2.)
20.30 A. Troilo (LR1-LT3). Pinocho (LR4-LT2). Cantante F. Egydio. (LR3). Pirincha y su mundo (LT8).
21.— Cana. R. Yanés (LR1. LT3.) Cant. A. Margal (LR2). Nelly Linez y su consultorio. Cantor E. Adrián. Jazz Ray Nolan, (LR3-LT8.) Parque de las estrellas (LR4.LT2).
21.30 Candilejas (LR1-LT3) Opine de tango (LS10). Tip. R. Bianchi (LT2.)
22.— Concurso cantores con Tip. M. Caló, (LR3 LT8) Cía. J. Salcedo (LR1. LT3). Cía.. N. Cascallar (LR4-LT2). Mundo del Vals (LS4.)
22.20 Desde un Teatro (LS4)
22.30 Políticas (LR4-LT2). Indio Apachaca (LR3) Los Fronterizos (LR1). Sobremesa en ritmo (LT3.)
22.45 Bronce que asombre, C. Gardel (CW1). Cant. R. Arriola. (LT2.)
23.— A. Bonardo, (LR3). Tip. Bianchi (LT2.)
23.15 Gran Revista del Tango, con Chacho Guerrieri (LT3).
23.30 Jazzlandia. (LT2.)
24 — Viajeros del camino (LT2).
0.30 Aud. Sojit, hasta las 4.30 (LR2.)

MAÑANA VIERNES

5.— Amanecer argentino (LR6).
6.30 A levantarse (LS5.)
7.30 J. F. Saravia (LS10)
8.—Carlos Ginés (LR3.)
9.30 Hora de las Ofertas (LR3).
10.— Jazz (LS1).
10.30 Música de Buenos Aires (LR1)
11.30 Cía. R. Almirante
12.— Hablemos bien (LRA)
12.15 E. Pascuali y su piano (LT2.)
12.30 Cinco Angeles y un infierno (LR3.LT8.)
13.— Típica Francisco Canaro (LT2). Delfor (LS5) Alberto Marino (LR1-LT3.)

La CORONA de la FAMA

PROGRAMACION DE BAILES DE SELECCION

OCTUBRE 1958

Día 3 — EMPALME VILLA CONSTITUCION (Club Empalme Central).
„ 4 — ROSARIO (Sección 14ª, Club SPORTIVO ROSARIO).
„ 5 — ROSARIO (Sección 7ª, Club BEN HUR).
„ 11 — ROSARIO (Sección 13ª, C. A. OLEGARIO ANDRADE).
„ 12 — ROSARIO (Sección 3ª, C. OLIMPICO ROSARIO).
„ 16 — ROSARIO (Secciones 23ª y 24ª, CLUB Sp. MODERNO).
„ 18 — MUGUETA (Club A. EDUARDO HERTZ).
„ 19 — CAÑADA DE GOMEZ (CLUB SPORT CAÑADENSE).
„ 23 — ROSARIO (Sección 4ª, CLUB SPORTIVO AMERICA).
„ 24 — CARCARAÑA (CLUB A. CARCARAÑA).
„ 25 — SAN JOSE DE LA ESQUINA (CLUB A. BELGRANO)
„ 26 — ARROYO SECO (CLUB A. TALLERES).
„ 30 — FIRMAT (FIRMAT FOOT-BALL CLUB).

"Tangolandia" en 2 Funciones

Va tocando a su fin en el teatro La Comedia, la temporada que viene desarrollando la gran compañía de espectáculos musicales que encabeza con su actuación personal al frente de su orquesta, el maestro compositor Francisco Canaro. En efecto, esta compañía se despedirá del nuestro público el próximo lunes 29, con dos funciones extraordinarias, celebrando las 700 representaciones de "Tangolandia" comedia musical en 10 cuadros, de Pelay y Canaro y que ésta compañía la viene ofreciendo con éxito desde el día de su debut.

Hoy, a las 20.30 y a las 22.45, se brindarán sendas representaciones de "Tangolandia", en la que intervienen además de Francisco Canaro y su orquesta las vedettes M. Esther Gomas e Isabel de Grana, los actores cómicos Oscar Villa (Villita), Eduardo González y Oscar Soldati, la cancionista Laura Montalbán; la pareja de bailes Julia y Lalo Bello, con el ballet de tango y el cuerpo de segundas bailarinas.

En la boletería de La Comedia, están en venta las localidades para todos las funciones de esta compañía.

CONFERENCIA SOBRE ENSEÑANZA EN CEPLE

Hoy a las 19.30 en el local del Ateneo Pedro Goyena, calle Buenos Aires 1879, el Ceple, (Comité Estrada pro Libertad de Enseñanza) auspicia una conferencia que será disertada por el señor Mario Sirubbia con el tema: "Libertad de Enseñanza". La entrada será libre.

Dr. BEREZOVSKY
RAYOS X - ELECTROCARDIOGRAMA
ENFERMEDADES DEL CORAZON
25 de Mayo 1091 - T. E. 97366 - España 411 - T. E. 5023

Dr. M. VOOGD
ELECTROCARDIOGRAMA
— RAYOS X —
SALTA 1185 — T. E. 28342

CRUZ BLANCA
Consultorios de Especialidades
URGENCIAS A DOMICILIO:
V. SARSFIELD 762 - T.E. 90400

TEATROS - CINES - VARIEDADES - RADIOS

TEATROS

LA COMEDIA — Mitre y Cía. Ricardone. T. E. 21607. Ultimos días de actuación de la Gran Compañía de Comedias Musicales Porteñas del compositor F. Canaro procedente del teatro Alvear de la Capital. Dirección: Ivo Pelay. Hoy, dos secc. nocturnas 1ª a las 20.30 y 2ª a las 22.45 hs. con la brillante y espectacular comedia musical titulada "Tangolandia", original de Ivo Pelay, con música de Francisco Canaro. "Tangolandia", fue estrenada y representada durante dos años consecutivos en el teatro Presidente Alvear de la Capital Federal, habiendo constituido el más grande éxito teatral de los últimos años. Además de la actuación personal del maestro Francisco Canaro, al frente de su gran orquesta, con Oscar Sabino y el bandoneonista Minotto y los cantores Jorge Ayala y Marcelo Paz, intervienen las vedettes María Esther Gamas e Isabel de Grana. Los actores cómicos Oscar Villa (Villita), Eduardo González y Oscar Soldati, Julia y Lalo Bello, con su ballet de tangos y 40 artistas más. "Tangolandia", se ofrecerá hoy y todos los días en dos secciones nocturnas, a las 20.30 y a las 22.45 Y el sábado y domingo, se dará además en familiar a las 17.

Lunes 29: despedida de la compañía con dos secciones extraordinarias celebrando las 700 representaciones consecutivas. Habrá un acto de fin de fiesta, con intervención individual de las primeras figuras del elenco.

Boletería abierta desde las 10, con localidades en venta para todas las funciones de ésta compañía.

OLIMPO — Corrientes 1233. T.E. 48507. Hoy, en sección noche a las 21.45. Gran acontecimiento artístico! Presentación del prestigioso director Luis Mottura, a la gran Cía. ed Arturo García Buhr, con la obra cumbre del famoso escritor católico inglés Graham Greene, titulada "El poder y la gloria", con un extraordinario elenco, integrado por las primeras figuras José María Gutiérrez, Homero Carpena, María Maristany, Mario Medrano y 25 actores más.

Los sentimientos del hombre de hoy, débil frente a un mundo contra el cual se siente incapaz de luchar, un mundo donde reina el miedo, el temor, el horror de la violencia que lo rodea y la imposibilidad de escapar de ella. "El poder y la gloria", es a la vez una protesta y un alegato. Seis meses de éxito consecutivo en el teatro Lasalle de Buenos Aires. Todos los días 2 funciones a las 18 y 21.45. Entradas numeradas en venta en boletería habilitada desde las 10 hs.

CINES

GRAN REX. — San Martín 1129. T.E. 23805. — Aire acondicionado. Hoy, el film de grandioso espectáculo: "Napoleón", en tecn. Cont. desde las 14 hs. Platea o pullman $ 5.90, imp. $ 2.30. A las 14, 16.35, 19.15 y 21.55 hs.: "Dibujo en colores", "Noticiario Fox" y "Argentina al día"; A las 14.25, 17, 19.40 y 22.20 hs. en fransvisión: "Napoleón", en tecn., c. Daniel Gelin, Cichelle Morgan, Raymond Pellegrin, María Schell y muchos más. (Sin restricciones).

Proxm., en cinemascope: "Milagro de amor", en color deluxe, c. Lauren Bacall.

PALACE THEATRE. — T E. 63992. — Hoy: "Un centavo de mujer", magnífico estreno argentino en cinemascope, con Jorge Rivier y Elsa Daniel. Cont. 16 hs. $ 5.9 imp. $ 2.30. (16, 19.20 y 22.40 hs): "Un centavo de mujer" el conflicto de un corazón juvenil e una divertida realización de Román Viñoly Barreto, con Jorge Rivier, Elsa Daniel y Nelly Paniza; (17.25 y 20.50 hs.): "El vals eterno" deliciosa comedia musical, en tecnicolor, con Dennis Price y Gisele Preville. (Espectáculo sin restricciones).

Pxmo.: "Yo acuso", c. José Ferrer, Antón Walbrook y Viveca Lindfors.

RADAR. — Hoy, Jorge Rivier y Elsa Daniel en "Un centavo de mujer", brillante estreno argentino en cinemascope. Cont. 14 hs. $ 5.90 imp. $ 2.30. (15.50, 19.10 y 22.35 hs) "Un centavo de mujer", la pasión juvenil de una muchacha frente a la experiencia de un hombre maduro, en una chispiante comedia dirigida por R. Viñoly Barreto, con Jorge Rivier, Elsa Daniel y Nelly Paniza; (14, 17.30 y 20 y 50 hs.): "El hombre del destino", film de acción, en cinemascope y tecnicolor, con Joel McCrea y Felicia Farr. Espectáculo sin restricciones

Próx.: "Yo acuso" c. José Ferrer y Anton Walbrook.

EL CAIRO — Santa Fe 1120 T. E. 29180. Hoy, Ent. $ 5.90 imp. $ 2.50. "Sufrir es mi destino" extraordinario estreno en cinemascope. Cont. desde las 16.15 hs. A las 16.25 y 20.30 hs.: "Santiago", tecn. y cinemascope c. Alan Ladd y Lloyd Nolan; 18 y 22.10: "Sufrir es mi destino" la vida de la cantante Helen Morgan c. Ann Blyth y Paul Newman.

ODEON — Cont. desde las 15.45 Ent. $ 5.90, imp. $ 2.30 ¡Un canto a la belleza juvenil! A las 15.45, 18.25 y 21.10 en tecnic. "Esta dichosa muchacha" con la venus francesa Brigitte Bardot y Raymond Bussieres (Sirestric). A las 17.05, 19.45 y 22.40: en franzvisión: "Club de mujeres" con la seductora belleza de Nicole Courel y M. Bardot. (Prohibm. 18 años Sábado trasnoche "Pasión y codicia", con la estatua de carne Mylene Demongeot. (Prohibm. 18 años)

IMPERIAL — Av. Corrientes 425. Elvis Presley 'Prisionero del Rock Roll" Cont. desde las 15.45 hs. Ent. $ 5.90 imp. $ 2.30. La fiesta de la música, bailes y canciones 17.20 y 20.50: "Siete novias para siete hermanos" panorámica y colores con Jane Powell y Howard Keel; 15.45 19.10 y 22.30: "Prisioneros del Rock Roll", espectacular fogosa, con el dinámico Elvis Presley, Judy Tyler y Mickey Shaughessy en cinemascope.

Miércoles, "La nona Sabella" divertida, única con Tina Pica, Sylvia Koscina yPeppino De Filippo.

EMPIRE. — Corrientes 842 T.E. 20891. — Hoy: "Tres caras tiene Eva". Cont. 16 hs. $ 5.90 imp. $ 2.30. A las 17.35 y 20.55 hs.: "Entre el cielo y el infierno", en color de luxe y cinemascope, el vértigo de la muerte en conviviendo seres demoniacos, con Robert Wagner, Terry oMore; A las 16, 19.20 y 22.35 hs.: "Tres caras tiene Eva", cinemascope y tecnicolor, una mujer con tres personalidades distintas, asombrosa interpretación de Joanne Woodward, (premio Oscar), Lee J. Sobb, y David Wayne. (Sin restricciones). Proxim.: 'El mago", cinemascope, c. aCntinflas.

ASTRAL — Rioja 960. T.E 63922. — Hoy estreno: "La gran revista del cinemascope". 12 joyitas del corto metraje en un desfile de arte, música, color, curiosidad, dibujos y viajes. En cont. desde las 14 hs. $ 5.90 imp. $ 2.30. (Ultivita. 22 hs.). Las deportivas: "Volando para pescar"; 'Futbolistas precoces" y "Nace un campeón"; 'Las documentales: "Desfile de la coronación", "Despejen el puente" y 'Rescate aéreo"; Los viajes "Hijos del sol" y "Furia mediterránea"; Los dibujos: "Gastón lapicero", "Buena vecindad" y "Perro por gato; La musical: "Final de la cuarta sinfonía" por la orquesta de Alfred Newman. (Esp. sin restric.)

MONUMENTAL — T. E 26289. — Hoy estreno nacional en visión panorámica: "Procesado 1.040", Narciso Ibáñez Menta. Cont. 13.40 hs. $ 5.90 imp. $ 2.30. 13.40, 17.10 y 20 y 40 hs.: "Dios se lo pague" Arturo de órdova y Zully Moreno; "Noticiario Panamericano"; 15.45, 19.15 y 22.45 hs. en visión panorámica: "Procesado 1.040", Narciso Ibáñez Menta, Tito Alonso y Alicia Bellán, (inc. men. 18 años).

Prox.: en megascope: "El mago", Mario Moreno, (Cantinflas), Leonor Amar.

BROADWAY — "Sufrir es mi destino", un drama con el acento de la verdad mismo. Cont. desde las 16 hs. Ent. $ 5.90, imp. $ 2.30. "Sucesos" a las 16.15 y 20.30. "Sombras en su vida" tres destinos arrastrados por el torbellino de una locura amorosa con Ivonne Mitchell, A Quayle y S. Syms; 18.20 y 22.30: "Sufrir es mi destino" en cinemascope con Ann Blyth Paul Newman y R. Carlson (Sirestric.).

Miércoles: "Desafío a la muerte", en cinemascope. c. Robert Taylor y D Malone.

CAPITOL. — S. Martín 941 T.E. 23207. — Hoy, estreno en tecnicolor y ecravisión: "Trapecio del infierno", espectaculso, apasionante. Cont. 13 hs $ 5.90 imp. $ 2.30. 14.35, 17.40 21 hs.: "España para Alemania", historia de espionaje, c. Martin Held y Hadia Tiller: 13, 16.5, 19.15 y 22.30: "Trapecio del infierno", una noche de amor y locura", con Raf Vallone y Michele Morgan. Pronto: "Ruta a las estrellas", fantástica, real, en magicolor.

HERALDO. — Hoy cont. de 13 hs. $ 1.50 imp. $ 0.85. (Ultvuelta a las 22 hs.). Los dibujos en colores: "Gatos sin uñas", por Tom y Jerry, y el estreno, "Conejos son conejos", de Walt Disney. Las variedades: "Un nuevo colegio de nuestros tiempos, y el estreno, "Colonias Británicas" documental; La cómica, "Mi novia era un héroe", por El Brendel; Los noticiarios estrenos: "Soviético Nº 43"; "Español Nº 604" y "De América Nº 131".

BELGRANO — T. E. 21451. Hoy estreno triple programa extraordinario. Cont. de las 13 hs. $ 4.50. mp. $ 1.20. (A las 15.45 y 20 hs.: "Qué suerte tiene el marino", c. Martín y Lewis. C. Calvet. (13 17.5 y 21.20 hs.) "Garra del crimen", policial, c. John Howard, Robert Kent, Adele Jargens; "Noticiario Argentino". (14 18.10 y 22.30 hs.) "El cerco de fuego", en Tecnicolor, ataques, fuego, veenganza, incendios, con John Faine, Rhonda Fleming, D. O'Keefe, (Esp., sin restric.).

SAN MARTIN, — S. Martín 655. T. E. 25520. Hoy, grandioso prog. Cont. desde la 13 hs. Ent. $ 5.90, imp. $ 2.30. "Not. Argentino"; "El rastro de un malvado" trágica! brutal! c. Ken Taylor y Jack Lambert; "El asesino oculto" estreno exclusivo. Acción! c. Richard Arlen y John Carradine; "Tormenta en el desierto" technicovisión, un mundo de aventuras c. Dale Robertson y John Lund. (Ultima vuelta a las 20.10 hs.)

Sábado trasnoche: dos formidables films! "La abrazadora" acción c. Joel Mc Crea "Yo fuí un hombre rana" c. Daw Adams.

EL NILO. — Sarmiento 1328. T.E. 42727. Cont. desde las 15.45 hs. Ent. $ 5.90, imp. $ 2.30. A las 19.10: la más reidera de las comedias 'Después de la boda", technic. c. Lucille Ball y Desi Arnaz; 15.45 y 20.40: un film de excitantes aventuras en "Rarreras de terror" technic. cinemascope c. Van Johnson y Martine Carol; 17.15 y 22.15: historia apasionante "Las siete colinas de Roma" cinemascope technic. c. Mario Lanza y Marisa Allasio.

URQUIZA. — Urquiza 1637. T.E. 22547. — Cont. de 16 hs $ 5.90 imp. $ 2.30. Gran prog. Tres estrenos. "Mas allá de Mombasa", c. Cornel Wilde y Donna Reed, tecnicolor: "El mar no perdona", c. Tyrone Power; "El tren de las 3.10 a Yuma", tecn. en cinemascope, c. Glenn Fordo y Van Heflin. Mañana, igual progr. Desde el jueves: "Bodas de oro".

BRISTOL. — Maipú 1174. — Extraord. prog. Cont. 16 hs $ 5.90 imp. $ 2.30. 16 y 40 hs. "La ninfa de Bagdad" tecn. c. Paul Henreid y Patricia Medina; 17.15 y 21.15 hs. "Hechicero de la jungla", estreno primicia, c. María Inglisi Tom Conway; 18.40 y 22.40 hs "Mangla misterio de la India" estreno en magnavisión y en tecn., nueva versión de, La Emil y las noches, con Dilip Kumar y Nimmi Premnath (Sinirestric.). Sábado trasnoche: "Piratas de la carretera y "El delincuente", con Jerry Lewis.

ROSE MARIE — E. Ríos 1264. T.E. 26286. — (Proyección ampliscope). Continuado desde las 16 hs. Platea $ 5.90 imp. $ 2.30. 4ª semana de éxito de la extraordinaria película española filmada en worldvisión y hermosos colores: "Saeta", Noticiarios Argentino y Español NO-DO. 16, 19.10 y 22.30 hs.: la deliciosa comedia musical: "Saeta", con Joselito, quien lo conquistará con su simpatía, lo conmoverá con su ternura y lo sorprenderá con el mágico encanto de su maravillosa voz; 17.30 y 20 y 50 hs.: "La reina Mora", en brillantes colores interpretada por Antonita Moreno y Pepa Marchena. (Programa sin restricciones).

SOL DE MAYO. — Hoy 2 en cinemascope 1 supersonpe. Desde las 13.30 hs. $ 5.90 imp. $ 2.30. "Duelo en la noche", cinemascope y tecnicolor, un revólver fue utilizado para imponer orden, con Joel McCreal y Brand Baxter; "Dino", superscope, valiente, la delincuencia juvenil, con Sal Mineo y Brian Keith; "Pagacon con su sangre", cinemascope y tecnicolor, temibles bandoleros imponiendo ley en tierras salvajes, con Barry Sullivan y Dennis O'Keefe Sábado trasnoche, juntas "La redada", tecn.; "El revólver silencioso". cinemascope.

ESMERALDA. — Av. Pellegrini 1379. T.E. 83429. — Cont 16.30 hs. (Ultima vuelta a las 20.10 hs.). $ 3.20 c/imp. A las 20.15 hs.: "Decisión fatal", c. Jerome Cowenn y Mary Cochran; A las 16.30 y 20.40: "Vivir la juventud", con Andy Russel y Yolanda Varela; A las 18.15 y 22.20 hs.. "El gallo colorado", mexiscope y en tecnicolor, Miguel Aceves Mejía. Mañana igual programa.

REAL — T. E. 92749. — Hoy 5 extraordinarias juntas. 3. Cont. de 4 Shs. $ 4.50 imp. $ 1.90. (16 y 20 hs.): "Honor sin fronteras", tecn., c. Rory Calhoun; (17.5 y 21.25 hs.); "La marcha triunfal", tecnicolor, Clifton Webb y Debra Paget; (18.35 y 22.55 hs.): "La bestia negra", tecnicolor, y Cameron Mitchell y Lee J. Cobb, (Sin restricciones).

ECHESORTU. — T.E. 98890 — Cont. 16.30 hs. $ 5.90 imp $ 2.30. Hoy sensacional programa. A las 18 y 21 hs.. "Pasión oriental", Martha Hyer Biron Michie, sirestric.; 16.30 19.40 y 22.30 hs.: "Amor se dice cantando", agfacolor y panoramicvisión. Miguel Aceves Mejía, Julia Sandoval y Luis Dávila. Sirestric.

OPERA. — T.E. 93277. — $ 5.90, imp. $ 2.30 Cont. 16 hs. 16, 18.45 y 21.25 hs.: "El fin del mundo", en superscope. R. Denning; 17.15 20.5 y 22.55 hs.: "Amor se dice cantando" en panoramicvisión y tecnicolor, con M. Aceves Mejía (Prsin restricciones). Lunes superprogr.: "Los amantes del Río Tajo", F. Arnoul; "Sucedió en Adén", cinemascope y tecn., D. Robbins; y "Riff" Jean Servais.

ASTORIA. — T.E. 83345. — Cont. rotativo desde las 16 hs. $ 5.90 imp. $ 2.30. A las 17.30 y 20.50 hs.: "Barro y cielo" Elsa Martinnelli, cinemascope y tecnicolor; A las 16, 19.10 y 22

Con Horribles Fracturas Perece un Joven Tras Embestirlo un Tren en la Noche

Suspenden la Actividad en la Universidad

Grupos Estudiantiles Han Vuelto a Ocupar Hoy Colegios Secundarios

SANTA FE, 25 (C). — El Consejo Superior de la Universidad Nacional del Litoral dio ayer a conocer la siguiente resolución: "Visto el anuncio del Poder Ejecutivo de la Nación de que es su propósito introducir reformas sustanciales en nuestro régimen educativo, por vía de un decreto reglamentario del Art. 28 del decreto ley 6403|55 y considerando el categórico pronunciamiento de la asamblea universitaria de fecha 6 de setiembre del año en curso, por el que se establece que es atribución exclusiva e inalienable del Estado de otorgar los certificados habilitantes para el ejercicio profesional por intermedio de las universidades nacionales: Que el art. 1º, inciso 4º de la Ley 1197, Ley Avellaneda, delega esta facultad en las universidades nacionales.

REGLAMENTACION

Que la reglamentación del artículo 28 del decreto ley 6.403/55, en el sentido de facultar a las universidades privadas para extensión de títulos habilitantes resulta abiertamente contraria a la sanción universitaria argentina que enajenaría el futuro cultural de la Nación.

Que por lo demás, la situación actual creada por el referido anuncio y la lentitud con que el Congreso Nacional encara decisión legislativa que le corresponde adoptar en la emergencia, preservan notoriamente y en forma grave la deseada normalidad en la vida educativa dentro de los principios que enmarcan a la universidad argentina, principios a los que no puede renunciarse por constituir los mismos de esencia más significativa.

Que, finalmente, y velando por el orden jurídico inherentes a la prioridad institucional universitaria, ya cuanto es parte el cumplimiento de obligaciones irrenunciables y la debida protección jurídica de bienes y valores confiados a la custodia de estas autoridades, el Honorable Consejo Superior resuelve:

1º) Reiterar el pronunciamiento de la Honorable Asamblea Universitaria en el sentido de solicitar al Honorable Congreso de la Nación la inmediata derogación del Art. 28 del decreto ley 6.403/55 y la sanción en período ordinario de ley universitaria.

2º) Como reafirmación del pronunciamiento de la Honorable Asamblea Universitaria, referido en el punto primero, suspender las actividades docentes de la Universidad hasta el 30 del corriente mes, sin perjuicio de otras disposiciones que oportunamente pudieran adoptarse conforme a lo que las circunstancias aconsejaren.

3º) Mantener el funcionamiento interno de las oficinas administrativas.

4º) El proceso eleccionario deberá cumplirse de conformidad con las disposiciones establecidas.

5º) Exhortar a los estudiantes para que en la lucha por sus convicciones se mantengan dentro de un clima de serenidad y orden.

6º) Inscríbase, diríjanse las comunicaciones pertinentes y agréguese a sus antecedentes.

A las 20.30 de ayer cesó la ocupación de la Escuela Normal Nº. 1 que desde el martes a la mañana estaba en poder de un grupo de alumnas partidarias de la enseñanza laica. El procedimiento de desalojo de las normalistas, se llevó a efecto, felizmente, sin tener que lamentar víctimas de consideración puesto que una vez que la policía pudo ganar el interior del edificio las ocupantes abandonaron la escuela en correcta formación, con su abanderada al frente y portando una bandera argentina de más de diez metros y coreando a todo pulmón: "Laica", "Laica", mientras algunas madres y no pocos padres se adelantaron al encuentro de sus hijas con justificada ansiedad.

INCIDENCIA

El procedimiento estuvo a cargo del Comisario de Ordenes Francisco J. Novo, secundado por los Comisarios Inspectores Rubén Ocana, Angel de Marco, Rodolfo Cela y Francisco Rolla con personal policial de la seccional tercera y otras seccionales. Desde las 18 comenzaron a llegar estudiantes secundarios que en pocos minutos cubrieron la vereda del frente del edificio que da a la plaza Sarmiento, los que estimularon constantemente a las estudiantes que ocupaban el local para que mantuvieran su resistencia. Simultáneamente arrojaban ladrillos a la policía, resultando dos agentes con lesiones en la cara y otros en el cuerpo. Madres y padres de alumnas, allí presentes, se dieron a la tarea de tranquilizar a los agresores, pidiéndoles que no agredieran a la policía. Mientras tanto los funcionarios superiores invitaban a las alumnas a que abrieran la puerta y salieran por su cuenta, lo que no fue atendido en ningún momento. Se pidió entonces la colaboración del Escuadrón de Seguridad, que llegó pasadas las 20 y procedió con energía a hacer abandonar la vereda y la Plaza a estudiantes y público. Hubo corridas y más de una rodada, mientras los bomberos forzaban una de las ventanas laterales de la puerta principal de la Escuela y ganaban el interior. Las alumnas, que esperaban el procedimiento, ya se habían organizado para salir y lo hicieron en la forma que describimos al comienzo. Hubo lágrimas y escenas familiares emotivas.

EN EL COMERCIAL Nº 3

A las 11 aproximadamente del día de ayer, personal policial se hizo presente en la Escuela Nacional de Comercio Nº 3 "General Belgrano", para desalojar a los estudiantes que estaban ocupando el edificio. La resistencia que opusieron los mismos y la de los compañeros que se hallaban en las inmediaciones determinó una serie de serios incidentes que llevaron a reclos hechos por ambas partes. Debe señalarse que la policía actuaba en cumplimiento de una orden emanada del Juez Federal y por pedido por director del establecimiento.

DENUNCIA

El Centro Intercolegial que coopera con la FUL denunció que "la policía ha tomado medidas severas y drásticas contra los alumnos de los Colegios Industrial Nº 4, Normal Nº 1 y Nacional de Comercio Nº 3. Cree este centro —agregan— que son medidas antidemocráticas que van en contra de la mayoría del estudiantado".

RECURSOS

Desde el recurso de amparo presentado por el Ateneo Universitario de Ciencias Económicas hace dos días, varias otras instituciones han hecho lo mismo, contándose entre ellas La Liga de Estudiantes Humanistas de Rosario, como así también una delegación de alumnas de la Escuela Normal Nº 1. El recurso de amparo fue presentado ante el Juzgado Federa ly se tiende con él a garantizar la libertad de enseñar y aprender, como asimismo el resistir a las legítimas actoridades las diversas Casas de Estudio.

CENSURAN ACTITUD

La Junta Ejecutiva de la Federación Socialista Santafesina (Secretaría Nacional J. Oddone), ha dado un comunicado con referencia a los sucesos estudiantiles en el que expresa:

La Federación Socialista Santafesina, frente a los procedimientos policiales destinados a cortar la libertad de expresión de la juventud estudiantil, que en el día de ayer ha debido soportar la prepotencia incontrolada del poder público, puesto en forma desembozada al servicio de la reacción clerical, como en los mejores tiempos de los gobiernos del fraude y de las dictaduras que soportara la República, expresa su solidaridad con el estudiantado reformista de la ciudad y de todo el país y se dirige a los trabajadores y a la ciudadanía en general, alertándola a defender los derechos populares vejados por las fuerzas asaltantes de las casas de estudios.

La orfandad popular en que se debate el gobierno, luego de sus repetidas traiciones al tan mentado "programa" de recuperación nacional y democrática, al ponerse al servicio incondicional del más crudo capitalismo y del oscurantismo crerical, como es innecesario documentar, luego entre otras cosas, de la entrega del petróleo y la CADE y de su deseo de terminar con la escuela de Sarmiento; unido a los inocultables compromisos con el tirano prófugo que lo han inducido a terminar con la libertad sindical al ordenar a sus legisladores a aprobar la Ley de Asociaciones Profesionales, nos obliga a prevenir a la clase trabajadora y a la ciudadanía democrática, para que no ceda a los avances liberticidas y entreguistas de estos gobernantes de mentalidad tpicamente totalitaria.

EN BUENOS AIRES

BUENOS AIRES, 25 (S). — El consejo superior universitario suspendió hasta el 30 del corriente todas las actividades en las distintas facultades de esta capital y al mismo tiempo las autorizó a prorrogar los cursos para compensar el lapso perdido.

Esta decisión fue adoptada en la madrugada de hoy y de inmediato la Federación Universitaria de Buenos Aires resolvió declarar su conformidad con la paralización de las actividades, a la vez que ratificó la movilización general de estudiantes y su decisión de luchar por la derogación del artículo 28.



Las derivaciones registradas en la víspera ante la intervención policial requerida para desalojar a los estudiantes que habían ocupado los establecimientos secundarios de nuestra ciudad, dieron margen a hechos como los que registran las notas gráficas, en que se aprecia a alumnos del Colegio Nacional Nº 1 al hacer abandono del edificio escolar y un estudiante que es conducido detenido por la autoridad policial en el procedimiento efectuado en el Nacional de Comercio "General Belgrano" en horas de anoche.

ROSARIO Scope

—Usted no nos dijo nada sobre el mensaje de Frondizi.
—Es cierto, no quise aventurarme porque había grandes probabilidades de cambios de fechas.
—¿Ahora en cambio se dice que será mañana?.
—¡Hum! creo que sí, pero no estoy muy seguro... Hay ciertas cosas que se esperan para completar su contenido auntróleo y su punto culminante será la inversión de 350 millones de dólares en Y.P.F., pero, todavía, podría postergarse la fecha...

*

—¿Y qué hay de los cambios en el ministerio?. Que Vitolo iría a Defensa Nacional, que del Mazo renunciaría, que Racedo, etc., etc.
—Pues todos no son sino rumores. Hasta ahora el ingeniero del Mazo sigue enfermo y se ignora cual será su actitud, pero en cambio, puedo asegurarle que Vitolo está muy conforme en su cartera y que don Arturo lo ve muy bien en ese delicado cargo. En cuanto al senador Racedo ya desmintió el supuesto ofrecimiento.

*

—El presidente del bloque de la U.C.R.P., doctor Marini ha presentado un proyecto pidiendo la convocatoria de sesiones extraordinarias.
—Dicen que el presidente se opone a tal medida.
—No es exacto. Don Arturo espera ver como se solucionan las cosas y en su oportunidad dirá si hay o no necesidad.
—¿Y usted piensa que...?.
—Que habrán extraordinarias.

*

—El Comando Nacional del Peronismo recibió la visita de un activo dirigente.
—¿Quien fué esta vez?.
—Pues nada menos que el ex mayor Vicente Aloe, ex gobernador de la provincia de Buenos Aires.
—¿Se acuerda la cantidad de chistes que provocó su actuación?.
—Era el "caballo de batalla" de los bromistas.
—¡Vamos! Usted también...

*

—Promete ser intensa la lucha interna dentro del radicalismo intransigente en nuestra provincia.
—Cuales son las tendencias.
—Una de apoyo sin reatos a Frondizi que encabeza el senador Weidmann y la otra de ponerle un freno a don Arturo que patrocina el senador Bavol, de San Lorenzo que cuenta con el auspicio del vicepresidente.
—¿Con quienes fueron comunes afiliados al socialismo en sus años mozos... Recuerda?.

*

—Un proyecto de ley que puede ser motivo de graves preocupaciones al gobierno ha sido remitido al Senado.
—¿Cuál?... ¿El del petróleo?... ¿El del art. 28?.
—¡Bah! A esos el presidente no les da mayor importancia porque los estudiantes y los políticos gritan y se desahogan.
—Entonces, ¿cuál?.
—El de modificación a la ley orgánica de las Fuerzas Armadas, algunas de cuyas cláusulas son resistidas por altos jefes.
—Y eso no gritan ni pintan paredes sino van a los hechos...

*

—¿Y qué dice Frondizi de todos estos líos?.
—Pues dice "Déjenlo que griten nomás... pero, si dejan de gritar avísenme que, entonces, será grave".
—Sabia la reflexión. ¿No es verdad?.

Varias Víctimas se Registraron en Sendos Percances del Tránsito

En las últimas horas se produjeron en nuestra ciudad, especialmente en zonas suburbanas, varios accidentes de tránsito con consecuencias, muchas de ellas serias para conductores, acompañantes y peatones, que debieron ser atendidos en la Asistencia y en hospitales. También en los vehículos debieron lamentarse destrozos de consideración, interviniendo en todos los casos la policía respectiva

CICLISTA

El primero de los percances registrados en la crónica ocurrió a las 14.30 horas en Camino Aldao y Juan J. Paso, en que el ciclista Elmiso Alejo Ferreyra, argentino, de 17 años, viudo, con domicilio en Gabriel Carrasco 2797 circulaba a la altura indicada y fue colisionado por un carro tirado por un equipo a cargo de una persona a quien la víctima conoce por "El Santafesino", residente en Pje. Franklin 2440, que prosiguió la marcha sin detenerse. El ciclista sufrió excoriaciones en la rodilla derecha y se queja de dolores en el tórax y su máquina resultó con varios deterioros. Fue curado en la Asistencia, interviniendo la Comisaría 20ª

MOTO

Marcos Cañeteny, argentino, de 37 años, casado, morador en Anchorena 1098, conducía el auto chapa RAE 768 por Anchorena al norte, al llegar a San Martín chocó con la motocicleta, RI 051 que manejaba Paulo Elmer Troncoso, de 18 años, residente en calle 2 Nº 416 de Puerto Nuevo. De estas resultas éste último sufrió varias contusiones en el bazo deecho y los rodados perjuicios de consideración. La cura se efectuó en el Hospital Roque Sáenz Peña, con intervención de la comisaría 17ª

UNA ANCIANA

Por calle Ayacucho hacia el norte, llegando a Lamadrid, Cándido Detieri, argentino, de 36 años, casado, guiaba el camión EH 236 llevando como acompañante a Pedro Galli, de 41 años, casado y embistió a Concepción García de Torres, argentina, de 80 años, casada, con domicilio en Corrientes 1494, que pretendía cruzar en ese momento la calzada y resultó con traumatismo del cráneo y hundimiento del parietal derecho, siendo internada grave en el Hospital Clemente Alvarez. Actúa la Seccional 13ª.

OTRO CICLISTA

A las 21 horas, en la ruta Nº 9 zona urbanizada de Puerto San Martín, manejaba su auto FA 381. José Domingo Girolamo, argentino, de 40 años, casado, morador en Tucumán 431 y llevó por delante al ciclista Jorge Enrique Alvarez de 17 años, domiciliado en Fighiera, derribándolo al pavimento y produciéndole contusiones en la pierna izquierda(de poca importancia. El coche volcó dando varias vueltas para caer al otro lado de la cuneta resultando con la carrocería totalmente abollada y su conductor ileso. Atendió al menor un médico particular, interviniendo la Comisaría 37ª

Se Presume Trató de Suicidarse

Consecuencias irremediables tuvo para un hombre joven un accidente ferroviario ocurrido anoche, a las 23 horas, en la zona de Bella Vista, jurisdicción de la comisaría 15ª Las causas de la muerte no están aún bien establecidas, pero tiénese la presunción, en mérito a diversos detalles observados en el lugar, de que la víctima haya tratado de suicidarse arrojándose al paso del convoy.

Según lo averiguado por la policía, a la citada hora corría por las vías del F. C. Mitre, a la altura de calle Virasoro en esa zona, el tren de carga Nº 1506 procedente de esta a Retiro, estando la locomotora a cargo del maquinista J. Milessy y foguista Pedro López, ignorándose otros datos de los nombrados por haber continuado el convoy. En esas circunstancias el maquinista alcanzó a ver sobre las vías el cuerpo de un hombre, que, sin tiempo a evitar embestirlo lo arrolló entre las ruedas delanteras, lanzándolo a un costado.

LA VICTIMA

Al concurrir, tras del aviso respectivo, el comisario Amadeo Romero y personal, cuando el tren se alejaba, constató que la víctima era Alfredo Manuel Fernández, argentino, de 19 años, soltero, que vivía en pasaje Príncipe de Gales 2815 a unos 20 ó 25 metros del lugar. Presentaba fractura de la base del cráneo, del brazo izquierdo y hundimiento del frontal de igual lado, hallándose, no obstante, con vida, por lo que de inmediato se solicitó una ambulancia de la Asistencia, que acudió dentro del menor tiempo posible trasladando al accidentado.

¿SUICIDIO?

Luego de practicársele en la Asistencia las primeras curas, se lo internó en un sanatorio particular, pero la muerte de Fernández se produjo dos horas después debido a las gravísimas lesiones sufridas. Era el nombrado empleado municipal, estudiante de 4º año de Jardinería y de antecedentes inmejorables;

TIROTEO

ENSENADA, (Bs. As.) — 25 (Telpress.) — Esta mañana a las 6, una comisión policial de la seccional 1ª de Ensenada, se trasladó hasta esta localidad, para efectuar un procedimiento en la finca de las calles Hipólito Irigoyen y Horacio Cetino, en procura de la detención del conocido delincuente José Catica (a) "El Jefe", cuya captura, por numerosos delitos, es recomendada por el juez Penal, doctor Celso Rodríguez Lagare.

En ese domicilio fueron atendidos por el sujeto Carlos Ríos argentino, de 32 años, quien, con un revólver 32, pretendió dar muerte de un tiro en la sien derecha al oficial que encabezaba la Comisión, y que salvó su vida al fallarle el revólver, que el maleante le había encañonado.

Ante esta alternativa se dió a la fuga, consiguiendo empero, hacer algunos disparos contra la policía, que repelió en igual forma la agresión.

A unos 100 metros del lugar, Ríos se lanzó al canal Cambaceres y lo cruzó a nado, no obstante haber sido alcanzado con un disparo de pistola calibre 45, efectuado por la policía, que le entró por la espalda, le atravesó un pulmón y salió por el esternón.

En la otra costa, debido a la gran cantidad de sangre perdida, se entregó detenido por lo que fué internado en el Hospital local, en gravísimo estado.

Por otra parte, Catica, que debió haber visto la llegada de la policía, no pudo ser capturado.

UNA VISITA

MERCEDES, 25 (Telpress) — Minutos antes de las 12, se registró en el aeródromo local la llegada del avión que condujo desde La Plata, al gobernador de la Provincia Oscar Alende, y a su comitiva

Seguidamente, lo visitantes se trasladaron hasta la plaza frente al Palacio Municipal, donde se habían levantado palcos, y en ese lugar dió la bienvenida a los huéspedes el Intendente, señor Alfredo Bani, contestando a sus palabras el primer mandatario de la Provincia.

Luego la concurrencia se dirigió hasta la Catedral, frente a la cual el doctor Alende y su señora esposa apadrinaron a la nueva autobomba de los Bomberos Voluntarios, que fué bendecida por monseñor Serafini. Luego, las autoridades presentes se dirigieron hasta la Biblioteca Sarmiento y a la institución benéfica católica "Divina Providencia". Pasadas las 13, participaron en un almuerzo popular en el Hotel París.

Frente a la Catedral se escuchó por primera vez la banda de los Bomberos Voluntarios, de reciente creación.

A Golpes de Puño se Ajustaron Ayer Varias Cuestiones Intimas

La jornada policial de la víspera se caracterizó, al par que por los accidentes en el tránsito de vehículo, por los ataques a puñetazos en diferentes esferas de la colectividad social. Algunos de los autores de estos hechos fueron detenidos de inmediato y los demás no tardaron en caer, para deslindar sus responsabilidades en las actuaciones respectivas.

PASTILLAS

A las 16.30 hs. fue llevada a la Asistencia Pública Central, Nélida Bataglia de Galván, argentina de 26 años, casada, que reside en Pje. Newbery 1463, quien presentaba síntomas de intoxicación practicándosele las curaciones del caso. Manifestó que había ingerido quince pastillas de un medicamento con la finalidad de calmar su sistema nervioso. Tomó el procedimiento de rigor la seccional 8ª.

Ubica a Tres "Carteristas" y los Prende

Tras haber observado la actitud sospechosa de tres sujetos que viajaban ayer a las 19 horas en un tranvía de la línea 10, el principal Alberto Urtubey, encargado de la Oficina de Guardia de Investigaciones, procedió a la detención de los mismos, haciéndose cooperar con un agente, cuando el coche llegó a la altura del Departamento de Policía. Resultaron ser Luis Alberto Osorio, de 25 años; Juan Carlos Ramos, de 21 y Carlos Alberto Ricardi, de igual edad, todos con domicilio en la Capital Federal. Por sus características presume la policía que se trate de "carteristas"

EN EL ROSTRO

La primera víctima de la nómina resultó Alfany Pivovar, ucraniano, de 74 años, viudo, con domicilio en Cerrito 4778, quien expuso ante la 15ª que a las 16 horas, por cuestiones del momento y hallándose frente a su casa fue tomado a golpes de puño por Armando Carbone, de 45 años, casado, morador en Cerrito 4774, sufriendo escoriaciones en el rostro. El acusado está detenido.

PATRON DE MAL GENIO

A su vez, Vicente Anastasio Rodríguez, de 18 años, residente en Bv. Seguí 7506 dio cuenta en la 5ª que al concurrir al taller mecánico de 9 de Julio 2120 donde trabaja, uno de los patrones, Julio Malpiedi, le impidió la entrada por cuestiones de su desempeño y lo empujó arrojándolo sobre unos hierros, con lo que se produjo hematomas en la pierna derecha, que curó por propios medio. Malpiedi fue detenido por la noche.

ENTRE ELLAS

Rosa Antonia Cassolo, de 42 años, casada, su casa en Avenida Génova 1145 fue agredida a golpes de puño —según su denuncia en la 11 por causas que se tratan de establecer, por Sara Reyes de Figioli, argentina, de 33 años, casada, con igual domicilio, resultando con herida contusa y hematoma en la frente. Atendida en el Hospital Freyre se retiró luego a su morada. La Seccional detuvo a la acusada y labra sumario.

A LA ESPOSA

Personal de la 10ª procedió a la detención, a las 20.5, de Roberto Ríos, de 23 años casado, que vive en Pje. Cossbellier 142, el que se encontraba acusado de lesiones a golpes en la persona de su esposa María Muzzio de Ríos. Quedó a disposición del Juez Correccional de turno. El incidente ocurrió en la noche anterior en la finca ocupada por los c

PHILIPS
TUBOS LAMPARAS
VENTAS POR MAYOR
Casa FILIDORO
SAN LUIS 1872
ROSARIO

Negociaban Autos: ya Están Entre Rejas

BUENOS AIRES, 25 (Telpress). — La denuncia de Juan Ariza, argentino, 44 años, ante la seccional 39ª permitió detener a los jefes de una banda que estafaban comprando coches por los que pagaban una pequeña seña y entregaban cheques cuyas cuentas estaban cerradas. Son los jefes — detenidos y en cuyo poder se hallaron sendos revólveres, secuestrándoseles también un camión y algunos autos cuyos dueños aún no se han presentado— Pablo Cannavo, argentino, 44 años: Cura Allievi 299 de Lomas de San Isidro y Alfredo Fernández, argentino, 25 años, empleado, Boedo 165 Villa Adelina. Los otros miembros de la banda —prófugos— que atendían las agencias de Av. La Plata 2781; Canning 1815 y Lavalle 1430 Vte. López son Antonio Forestieri, argentino, 33 años; Angel Sofía, argentino, 26; Antonio Rumier, argentino, 40; Mario Mancinelli, argentino, 40; Horacio Scurti, argentino, 38, y un tal Tucena, argentino, 38. El monto de la defraudación calcúlase en varios millones. Atiende las diversas denuncias el juez de instrucción doctor Pardo Secretaria Cruz.

C. S. y D. EL CULTURAL

COMUNICA QUE HA SIDO POSTERGADO EL BONO COOPERACION QUE SORTEA EL DIA 26|9|5 PARA EL 31|10|58.

TODA LA NOCHE "DE UN TIRON"

CON COLCHON
"gomapluma"
PIRELLI
GOMAPLUMA, espuma de latex, livianas, higiénica, inodora de duración ilimitada

Suspensión científicamente distribuída, celdas más grandes en los extremos y más pequeñas en el centro equilibran el peso de las distintas partes del cuerpo
DISTRIBUIDORES
Boglione & Covelli
MITRE 738 - ROSARIO

VER PUBLICIDAD

COMPAÑIA METALES
IDIART
S. R. L.
Jerarquía Científica
Suc. Ing. Carlos Kussmaul
Sarmiento 630 T. E. 27800 Rosario

RICOMET ALBERTO V. RICO
Chapas todas las medidas - NEGRAS y D.D. ACEROS HIERROS.
CAÑOS - TUBOS - METAL DESPLEGADO - CHAPA SILICIO
DISPONIBLES EN ROSARIO
JUJUY 2159 CORTAMOS A MEDIDA T. E. 64867-82736

SU BARBA TIENE LOS SEGUNDOS CONTADOS
¡Sí, amigo! Con la Afeitadora Eléctrica Remington bastan contados segundos para afeitar perfectamente, a ras, todo tipo de barba!

COMPRUEBELO: Pida una demostración gratis.
CON SELECTOR DE VOLTAJE
AFEITADORA ELECTRICA
Remington
DESDE $ 63.- MENSUALES sin ANTICIPOS
Soldani Hnos.
Av. ALBERDI 999
Teléfono 93637
ROSARIO
Soc. Resp. Ltda. — Cap. $ 300.000

AVISOS CLASIFICADOS COMBINADOS

en ROSARIO y DEMOCRACIA

Oficina receptora: MITRE 772 - Todos los días de 8 a 20 horas

Por teléfono al número 46170 (Pida Clasificados)

CUATRO PESOS LA LINEA

Auxiliares de Casas de Familias

OFRECIDOS

LAVADO $ 5.- por día. Llamé al T. 40239. 32 v.31|12

PARA el lavado de su ropa. Lavadero "LAR" T. 48785. 32 v.31|12

PEDIDO

NECESITO niñera c|adentro. Gaboto 2742, ver de 9 a 17 hs. 31 v.25|9.

Artículos Para el Hogar

VENTA

COMBINADOS, lavarrop. coc. gr. rebajas. Córdoba 901. 45 v. 31|12

LAVARROPAS $ 975, motores desde $ 570, Bombeadores baratos. Natali, Alvear 29. Rosario. 45 v.17|12.

LAVARROPAS "Rugby" y art. p|el hogar en 10 meses sin antic. Bv. Rondeau 769. 45 v.26|12

VENTAS

VENDO Tester y 2 amplificadores s|n. tratar Rubén Darío 1516. 46. v. 25|9

VENDO cocina y lavarrop. Maipú 1448, dpto. 3, urgente 45 v.4|10

COMERCIANTES: Fabricamos licuadoras "Clipper" 3 vel. al precio más bajo de plaza Visítenos: San Nicolás 1822 45 v.25|9.

Artículos Varios

COMPRA

ACUM. bronce, cobre, plomo, hierro. Soria, Bv. Rondeau 1665. 20 v.9|10

COMPRO botellas, diarios, revistas, radiografías. Teléfono 42904. 20 v.3|12

DISCOS clásic. popular. Long Play (reserva). T. 47312. 20 v 25|9

COMPRA-VENTA

ZINGALES y LAZZARA, compra-venta, hierros y metales en gral. Ov. Lagos 3640. 19-20 v.9|1

VENTAS

CASIMIRES para trajes. t|las p|camisas. Mitre 1771. 19 v.29|9

MOTORES bombeadores, garantidos en mens. Sarmiento 624 19 V. 31|12

VENDO escobas a mayoristas Milton 1227, T. E. 58166. 19 v.25|9

Animales

PERRAS guardianas contra robos para comercio, bancos y casas, regala Protectora Pro. Morra T.E. 56290. 45 v. 26|9

Autos-Camiones

VENTA

STAGNO Alfredo. Radiadores. Montevideo 1868, T. 42913. 14 v. 27|12

VENDO chatita Rugby 28 urgente Av. Argentina y Ceresetto (Pueblo Nuevo). 14 v.25|9

Casas Terrenos

COMPRA

CASA compro zona transporte c|fac. dirigirse Oscar E. Lovay| San Luis 946, of. 9. 2. v. 29|9

LOTE compro Rosario o pueblo cercano c|fac. dirigirse Oscar E. Lovay. San Luis 946, of. 9. 2. v. 29|9

A dueño, compro urg. Casa, 2 a 4 hab. o terreno. Cdo. y fac. o transf. Bco. centro o zonas. Cons.: Paraguay 1284 T. E. 63098. 2 v.26|9

COMPRA - VENTA

AL martillero REY, consulte, p|comprar o vender su prop. en cualq. condición o lugar (lunes y viernes 16 a 20 hs sábado de 10 a 12 hs.). Ayacucho 1449. T. E. 27713. 1 2 v.25|9.

VENTA

VENDO chalet en Fisherton, sobre Bv. Argentino, frente al Norte. T. E. 90302. v. 4|10

A LOTES fin de semana $100 mensuales con solo 5 cuotas luz eléctrica todos los terrenos pida inf. Salta 2076. 1. v. 30/9

A Pcias. UNIDAS Rueda lotes $ 250 por mes con solo 5 cuotas inicial, consulte nuevo sistema venta. Salta 2076. 1. v. 30/9

A CARCARAÑA lotes fin de semana $100 por mes edificamos crédito oficial nuevo plan de venta. Gorriti 331. 1 v. 30/9

Avda. GENOVA, Alberdi casas jardín nuevo plan venta, no deje de venir, le aseguramos le interesará. Gorriti 331. 1. v. 30/9

A CERRITO, Cullen lotes $ 350 por mes ahora con nuevos planes de venta único en el país, informes Gorriti 331. 1 v. 30/9

A NICARAGUA Montevideo lotes $ 300 por mes solo 6 cuotas nuevo plan de venta único en el país, inf. Gorriti 331 1 v. 30/9

AYOLAS Oroño casas con $ 10.000 contado y $ 500 por mes gas, pav. nuevo plan de venta es único, inf. Gorriti 331 1. v. 30/9

A ZONA NORTE casas pav. gas, cloacas jardín $ 10.000 y $ 500 por mes pida informes personalmente Salta 2076. 1. v. 30/9

CENTRO ciudad de Mendoza Agencia Auto permuta o vende casa por otra en Rosario. Salón 10 x 7 galpón 70 mts. cubiertos y fila. T. E. 85128, Rosario. 1. v. 25/9

CONSTRUYO vivienda económica, lotes todos los barrios $ 250 mensuales. San Martín 438, Of. 3. 1. 6|8 v. 3|1

EDIFICO casas económ. $ 250 mens. Lagos y Uriburu, Berra y Virasoro, Alberti y Superí. Entre Ríos 1362. 1 v. 29|12

Instrumentos Musicales

COMPRA - VENTA

CPO. y Vdo. Pianos. Bo dori. Corrientes 982. T. 40652: 59-60 " 29|9

Libros

"EL SABER" compra - venta camb. libros. Ov. Lagos 735. 57-58 v.6|1

Casas y Terrenos

"CASA CORONEL" confección toldos, lonas. España 1443. T. 29290. 78 v.28|9

TOLDERIA "El Gitano" toldos p|camionetas y rastrojeros c|armazón. Se hacen arreglos. Castellanos 1686.

TOLDERO c|facil. 3 de Febrero 457. T. E. 21839. 78 v. 14|10.

Materiales Para Construcción

CEMENTO, cal, arena ladrill., materiales. Mendoza 3020, T. El. 92292. 52 v.3|1

ESCOMBRO Ladrillos. Rieles. Ptas. Vent. Ventiluz. plmo. etc. Rueda 848. T.E. 81567. 52 v.5|10.

CHAPAS de zinc. t|med. y terr 11.000 m. c|pav. Av. Caseros 7800. c|fac. San Nicolás 1909. 52 v.25|10.

Máq. Industriales

VENTAS

BALANZAS automáticas reloj, cortadoras de fiambre B-8, soderas, sierras, picadoras, heladeras eléctricas Bianchi Legítima. Mejores precios amplias facilidades. Rioja 1344. T. E. 40165. 17 v.7|7|59

Máq. de Escribir

VENTAS

VARIAS marcas y mod. con un año de garantía $ 500 adelanto y 10 cuotas $ 330. Santa Fe 1292. 69 v.26|12

Máq. de Calcular y Sumar

VENTA

"SIA" Rioja 1456. Sumadoras cacuadoras, desde $ 2.575. Stock t|marcas y modelos. Créd. "SIA". Rioja 1450. 97 v. 19|9

Máquinas de Coser

COMPRA — VENTA

SINGER $ 1.300 - 1.600 - 1.900 otras marcas. comp. elgral Trab. garantido. Sarmiento 1363. T. 69397. 92-93 v.6|1

VENTAS

A $ 850 Nauman, Singer $ 995, Hudson, Best Built. Créditos. Reparaciones. Corrientes 825. T. 29222. 93 v.30|9

Motos - Motonetas

VENTA

ACOPLADOS p|motos. Adquieralos c|fac. P. Colorado 895 35 v. 9|3|59.

MAIPU 884. Estacionamiento motonetas, tarifa esp. anexo lavado, engrase y cambio de aros en 12 hs. T. E. 61147. 35 v.7|1

VENDO "Puma" 56, contado a mejor oferta. Mendoza 5492 35 v.25|9

SIAMBRETA lujo 125 impecable. T. E. 69916. 35 v.26|9.

COMPRA - VENTA

"FRIEBAR" rep. y acces. p|motos, automóv. repar. limpia-parabrisas, remach c|frenos. Av. Corrientes 2245. 35-36 v.15|1

MOTO "Scooters". Ayacucho 2260. Repara, equipa motonetas "Gilera". Caño p|pierna. $ 100. 35-36 v.17|1

REPARACIONES rápidas de Motos y Motonetas. Taller "Francia", Av. Francia 335. 35-36 v.12|10.

Materiales Para Industrias

VENTA

ALUMINIO puro y carte. Soria. Bv. Rondeau 1665. T. 104-701. 99 v.9|10

Maderas

VENDO listones embalar. "aserraje" Ayacucho 3437. Tel. 81335. 110 v.30|12

Muebles

VENTA

A "La Mundial" amuebla su hogar con un crédito a sola firma en 25 meses San Martín 1272. 15 v. 1|9.

A novios, sin anticipo, Muebles Mariscal Av. Corrientes 1498. Dorm. com. j|de cocina c|pulman. Créditos 25 meses. 15 v. 30|9.

A "Ricardi" dormitorios $ 250 mensuales. Necochea 2798. 15-v.12|11

COMPRO muebles usados cualquier estado. T. 86801. 15 v.30|9

DORM. $ 3.450, francés, $ 6.950 c|pullman $ 550. Mitre 1285. 15 v.28|9

MUEBLES económicos para cocinas, dormit. Créditos. Virasoro 1903. T. 86893. 15 v.5|9|58.

COMPRA-VENTA

CASA "Chababo" compra - venta muebles usad. Güemes 2587. 16-16 v.6|1

Negocios

VENTAS

ALMACEN y Bar, fte. Reg. 1? c|fila. optimas entradas Santiago 1174. T. 46259. 7 v.28|9.

ALMACEN y Bar cerca parque sayda. Godoy, c|fila $ 2.500 diarios. Santiago 1174. 7 v.28|9

Oficios Varios

OFRECIDAS

FABRICANTES calzado modelistas de Bs. As. creaciones, realización, puesta en obra. Asistencia técnica Gálvez 3275. 27. v. 26/9

SE ofrecen lustradores a domicilio, aceptan trabajos de fábrica. Tratar: Rogillon 455 (Córdoba al 5800) 27. v. 25/9

SE ofrece aparadora y ribeteadora de zapatillas a domicilio. Pascual Rosas 469. 27 v. 10|10

SE ofrece tambero (matrimonio) c|preferencia. Prov. de Bs. Aires. J. Ingenieros 1321 27 v.26|9.

PEDIDO

NECESITAMOS soldadores autógena. Valle Hermoso 820. 26 v.15|10.

NECESITO oficial albañil Juan B. Justo 2371. Rosario 26. v. 25/9

Ocup. Independientes

IMPRENTA Boris Pruss, impresiones en general. Irion do 1149. T. 94716. 25 v. 4|10

Oxigenoterapia

OXIGENO, carbógeno, carpas de oxígeno, equipos con más cara. Moreno 2349. T. 87206. 109 v.28|9

Pensiones

OFRECIDAS

SE ofrece pensión 1|2 día y noche. Precios módicos. Necochea 1824. T. 82452. 28 v.28|9

A empleados cena - almuerzo económico $ 400. Sarmiento N°874. 28 v.5|10.

PENSION familiar. Güemes 2951. 28 v.12|10.

Rodados en General

VENTAS

BARATO $ 8.000 triciclo c./ motor Williams 125. Juluy 2339. 37. v. 26/9

PARA su bicicl. y rep. a Guillen Hnos. debe consultar Art. sport, rep. nac e imp. Italia 1109, T. El. 27307. 37 v. 29|7|59

Ropa Usada

COMPRA

A b| precio pago, trajes, camisas, pantalones, ropa niños. Entre Ríos 1485. T. 85914. 42 v.14|10

CASTELLO T. 95268 Compra ropa usada, paga más que nadie. 42 V. 6|10

URG. nec. ropa usada para mandar interior, pago alto precio, Dorrego 1106.

Servicio de Reparaciones

REFRIG. "Jiménez" reparamos Lavarr. Heladeras eléctricas. T. 91154. Reconquista 946. N° 49 v. 32|12

RADIOS, combinados. Reparamos en el día. 27 de Febrero 1357. Consulte. 49 v. 12|10

TECHALAY S. R. L. Arreglamos techos y azoteas, trab. garant. acord. créd. T. 65555 49. v. 20/10

"SERMEC" reparac. lavarrop. lustrad. licuad. etc., rapidez T. 24631. 49 v 25|9.

Tintorerías

TINTORERIA "Mary" limp. en seco. 3 de Febrero 1174. T. 42114. 111 v.15|1

EMPLEOS nada mejor que colocar UN CLASIFICADO COMBINADO 50% de Descuento

Elásticos

OFRECIDOS

COMPOSTURA de elásticos en el día. Casa Falcone S.R.L. Cochabamba 1054. T. 83216.

COMPON. elásticos en el día. Necochea 2798. T. 88013. 68 v. 7|10.

Empleados Corretajes

PEDIDO

NECESITO corredores ambos sexos y jefe y jefa de equipo. Bv. Avellaneda 1609. 23 v.4|10.

Hamacas

FABRICA de hamacas. Venta directa al público. San Lorenzo 1558. T. 27656. 114 v. 20|1

Calzados

COMPOSTURA

"EL CLASICO" compostura de calzado, entrego a domicilio. Mendoza 349 100|101 v.16|1.

Camisas

DE fábrica "Sirotex" venta al público. Sarmiento 970. N° 107 v. 6|1

Caño - Plomo Cobre - Hierro

PLOMO puro y antimonio al 4 y 7%; caño de plomo. Soria. Bv. Rondeau 1665 T. 104-701.

Cocinas Gasificadores

VENTA

FABRICA cocinas Kerosene 3 quem. y horno $ 990. Estufas y fogones. Berdín. Mitre 2135. 61 v.17|1

Colchones

VENTA

COLCHONES s|pullman $ 100, mensuales. Necochea 2798. 81 v.13|11

COLCHONES a resortes 5 años gtía. $ 83 p|mes. Sarmiento 1266. 81| v.4|10

VENDO colchón a $ 100, y de lana a $ 200. Necochea 2436. 81 v.22|10.

Desagotadoras Pozos Negros

"EL TREBOL" 1er. viaje $ 160. 29 $ 120. Calle 5 N° 199 Barrio Azcuénaga. T. 56067 105 v.31|12

"LA POCERA" T. 84277. Perfecto desagotamiento. Labrida 3255. 105 v.22|1

Departamentos Locales y Oficinas

ALQUILER

IGUAZU c|Junín y V. Sársfield salón 2 vidr. baño. Junín 1602. 3 v.25|9

Balanzas

EN NUESTRAS oficinas de calle MITRE 772 tenemos depositados diversos objetos hallados en la vía pública y que sus respectivos dueños pueden pasar a retirar, diariamente, dentro del horario de 9 a 12 y de 14 a 20. Entre los objetos mencionados se hallan: 4 pares de lentes, varios llaveros con llaves de distinto tipo; documentos de identidad; fotografías, etc. 44 Pte.

PLANOS propiedad Sr. y Sra. Juárez, hallados en la vía pública, se hallan a disposición de sus dueños en ni. oficinas de calle Mitre 772. 44 v.25|9.

AGRADECERE dev. Lib Caja Ahorros Jub. Bco. Prov. N° 11283. T. E. 25322. 44 v. 25|9.

CAMPERA niño amarilla perdida tramo 25 de Diciembre 1500 hasta 1800. T. 85897. 44 v.25|9.

Molinillos de Maíz

Fábrica

BROWN 2954 - ROSARIO

VENDO CHALET

EN FISHERTON

Sobre Bv. Argentino

Frente al Norte

T. E. 90302

1 v.27|9

LICUADORA

"BARMIX"

3 VEL. AMB. CTES.

BOTON PULSADOR

PARA MAYONESA

6 CUCHILLAS

MOTOR POTENTE 1/5 H.P.

ELECTRONICAMENTE

COMPENSADO

DISTRIBUIDORA

"TERRY"

SUIPACHA 727 T.E.93620

CREDITOS

45 v.18|3

COCINAS A GAS

ARTHUR MARTIN

y FLAMEX

Precios sin competencia

20 MESES SIN ANTICIPOS

CASA "BARBO"

Avda. San Lorenzo 1417

CAPITAN BERMUDEZ

MOTOCICLISTA

SERV. MECANICO

Chapería, pintura

AUXILIOS

MOTO RACER

EL MEJOR SERVICIO AL MAS BAJO PRECIO

Necochea 2809

TELEFONO 81867

35-36 v. 27|1

OLIMAT

Afilación de Calisuares, Fresas, Matrices y Toda Herramienta Cortante. - Fabricación de Calisuares y Fresas.

TALLERES:

Córdoba 4185 T.E. 91185

PIGNATARO

COMPRA - VENTA

TAMBORES y BOTELLAS

TODA CLASE

Ov. LAGOS 3367 T. 81517

19-20v.7|1

HAMACAS

Venta directa al público

SAN LORENZO 1558

Alhajas Finas

BONILLA

Mendoza 1029 - T. 22528

OFICIALES

1|2 OFICIALES y APRENDICES

Matriceros y Ajustadores, Torneros y Pulidores y Operarios de Forja

Avda. PROVINCIAS UNIDAS 2975

Si Ud. dispone dinero para hipotecas

No deje de consultarnos en la seguridad de operaciones rápidas, ventajosas y ampliamente garantizadas por valiosos inmuebles. — **ABSOLUTA RESERVA**

Infórmese en nuestras oficinas O.I.T.E.

CORRIENTES 922 T. E. 48837

DINERO EN HIPOTECA

Acordamos sobre campos, casas, terrenos y departamentos. Disponemos partidas de 10, 20, 30, 45, 50, 70, 85, 90, 100 y 150.000 pesos. Nuestro departamento propio de tasaciones y avalúos nos permite una rápida tramitación.

Infórmese en nuestras oficinas:

O. I. T. E.

CORRIENTES 922 T. E. 48837

Reparaciones Rápidas

de MOTOS y MOTONETAS

TALLARICO Hnos. SUB AGENTES MOTOS LEGNANO, CAPRI e ISO. FACILIDADES PAGOS

Avda. SAN MARTIN 3593 ROSARIO

INDUSTRIA PLASTICA

G. PALMISANO

MOLDEO POR INYECCION - COMPRESION - VACIO

25 de Diciembre 1154 — T.E. 48389 — ROSARIO

Bicicletería TORRAZZA

BICICLETAS PARA DAMAS Y CABALLEROS DESDE $ 85 MENSUALES

VENTA DE REPUESTOS EN GENERAL

IRIONDO 1643 ROSARIO

LA MEDIA SUELA

Zapatillas media punta desde $ 38; punta dura, desde $ 50. Zapatitos baile español desde $ 55. Botitas ortopédicas de medida y prescripción médica.

SAN LUIS 1425 T. E. 67353

Asuntos Criminales - Divorcios - Sucesiones

Dr. ELIAS COZODOY

SANTA FE 2060 T. E. 60958 ROSARIO (16 a 19 hs.)

Anuncie en RADAR PUBLICIDAD

ODONE FORTE - ARMSTRONG

ORGANIZACION PUBLICITARIA **"ZONDA"**

ORAL, MURAL y RADIAL

Lavalle 1070 ... Cañada de Gómez

ANUNCIE EN

Publicidad CENTRAL E. K. - 3

AV. DEL LIBERTADOR 1109 LEONES

Señor Comerciante de la ciudad de Rosario:

Extienda su Radio de Acción Comercial Hasta la Zona de San Lorenzo y Pto. S. Martín (R. 11)

AUNCIE POR LAS SIGUIENTES PROPALADORAS

C.O.D.A.C. (Corporación Oral de anuncios comerciales) Calle Mendoza 135. Cap. Bermúdez

Publicidad SONORA CONTINENTAL

Calle Falucho 1021 - FRAY LUIS BELTRAN

Consulte a nuestro representante Sr. R. CEBALLOS

CORDOBA 1150 FRAY LUIS BELTRAN

Desocupan las Facultades Para Realizar los Comicios

Mañana tendrá lugar en las facultades dependientes de la Universidad Nacional del Litoral, los comicios para proceder a la designación de consejeros estudiantiles. Con respecto a esta convocatoria y para permitir la realización de las elecciones citadas, en que votarán representantes de los tres claustros, profesores, egresados y estudiantes, los alumnos que ocupaban los establecimientos locales, abandonaron esta mañana los mismos para que se lleve a cabo dicho acto comicial.

JUNTA ELECTORAL

La Junta Electoral de la Facultad de Ciencias Médicas dió el siguiente comunicado:

"La Junta Electoral comunica a profesores titulares, egresados y estudiantes de la Facultad de Ciencias Médicas que el viernes 26 del actual de 8 a 20 horas se realizará el acto eleccionario para constituir el consejo directivo y elegir entre los profesores, consejeros, ante el Consejo Superior de la Universidad.

Funcionará una mesa única para los profesores titulares, seis mesas para Egresados y nueve mesas receptoras de votos para Estudiantes. Solamente pueden votar los inscriptos en el padrón correspondiente y munidos de documentos de identidad. Los egresados además, si residen fuera de la ciudad, pueden emitir su voto por correo en sobre cerrado, sin referencia que pueda individualizar a su remitente, dentro de otro sobre también cerrado dirigido a la Junta Electoral —Casilla de Correo 734— Rosario, en el que conste su nombre, apellido y firma, siendo válido siempre que se reciba antes de la hora del cierre del comicio.

La Junta recuerda asimismo que está totalmente prohibida la propaganda durante el día del comicio hasta 50 metros del local donde funcionan las mesas.

COMUNICADO DE UN CONSEJERO

El consejero titular del Ateneo Universitario de Ciencias Económicas, señor Miguel Alfredo Chiarpenello, ha dado a publicidad un comunicado en el que expresa:

Frente al problema educacional planteado considero: 1?) Que el noble principio de Libertad de Enseñanza, reconocido por nuestra Constitución y por la Declaración de los derechos del hombre de las Naciones Unidas, debe tener amplia vigencia en nuestro país.

2?) Que el derecho de enseñar y aprender no puede ser desconocido pues el desconocimiento de un derecho significa pisotearlo, detruirlo, o lo que es lo mismo, negar a la justicia la razón de su ser.

3?) Que no puede hablarse de democracia, si se niega la Libertad de Enseñanza, pues ella, dialécticra y existencialmente, conforma en su estructura, constituyendo un paso trascendente que sólo pueden dar los pueblos con una auténtica vocación democrática.

4?) Que el artículo 28 del 6403|55 sobre Universidades Libres, sintetiza el anhelo de toda la juventud estudiosa argentina que solicita su pronta reglamentación.

5?) Que ante el asalto a las Casas de Estudios sólo cabe el repudio hacia aquellos que pretenden imponer por la fuerza, los argumentos que no consiguen imponer por la razón.

6?) Que en vista de estructura tan antidemocrática, me he presentado a la Justicia Nacional interponiendo el recurso de amparo.

7?) Que es mi ferviente deseo la pronta normalización de nuestra vida universitaria, en un régimen de tolerancia y respeto, que redundará en beneficio de la cultura argentina.

PROTESTA AUCE

El Ateneo Universitario de Ciencias Económicas en un comunicado dado a conocer en horas de la tarde de hoy expone ciertas consecuencias de las elecciones que se efectuarán mañana en las diferentes Facultades. El comunicado dice lo siguiente:

"El Ateneo Universitario de Ciencias Económicas frente al acto eleccionadio que debe efectuarse mañana viernes 26 del cte. para elegir autoridades, se dirige a sus afiliados y estudiantado en general de la siguiente manera:

"Que por las incalificables medidas de fuerza adoptadas arbitrariamente por una parte del estudiantado, las Facultades se encuentran fuera de control de sus autoridades.

Que por tales circunstancias el acto preelecional ha quedado viciado por no haber se permitido la realización de una campaña libre y se carece de las más elementales garantías para concurrir al acto comicial.

Que son de todo punto de vista inaceptables las garantías ofrecidas por los grupos que detentan la Facultad y que de esta forma, las elecciones a realizarse no representan el sentir del estudiantado.

Qu ante todo lo expuesto el Ateneo Universitario de Ciencias Económicas se ve obligado a presentarse a los comicios para evitar un mal mayor como es la intervención de la Universidad, siempre y cuando los mismos sean garantizados por las autoridades de la casa.

Finalmente responsabilizamos a los grupos cuya actitud censuramos, y a las autoridades de la Facultad en complicidad con los mismos de todas las consecuencias que de estos hechos se derivan.

El Ateneo Universitario de Ciencias Económicas hace un llamado, por último, a los estudiantes con auténtica responsabilidad de tales para que no permitan que sean pisoteados sus derechos y libertades por grupos ajenos a los verdaderos intereses universitarios".



Esta es una vista panorámica del Colegio del "Sagrado Corazón" de los Hermanos Maristas de la ciudad de Marcos Juárez que celebra sus Bodas de Oro. A los actos asistirá, especialmente invitado, el gobernador de Córdoba, Dr. Arturo Zanichelli.

Fija Posición la D.A.D. Local

Defensa Activa de la Democracia de Rosario ha dado un comunicado relativo al problema de la enseñanza, puesto sobre el tapete por el oficialismo —dicen— para distraer la atención y ocultar sus desviaciones en otros aspectos que son de suma gravedad para los intereses de la Nación.

ARTICULO 28

Señalan que con la reglamentación del art. 28 del decreto 6403|55 se han movilizado dos corrientes antagónicas que miden su potencialidad en el plano social argentino. Por un lado —agregan— se han confabulado elementos del oficialismo y los sostenedores de dogmas que pretenden acentuar su imperio sobre la población, aprovechando cualquier oportunidad favorable que se presente. Por el otro está el estudiantado reformista y los ciudadanos libres, interesados en defender la autonomía universitaria y los valores universales de la técnica, de la ciencia, del arte y de la cultura. No se trata —afirman— de erigir al estado dueño de las universidades y mucho menos reconocerle personería para orientar la cultura del pueblo, sino de impartir la enseñanza en un ámbito de libertad y dignidad, que acostumbre al debate de todas las tendencias con amplio espíritud de análisis, experimentación y tolerancia.

A continuación señalan que la autonomía universitaria, preconizada por los auténticos reformistas que ampliaron las proyecciones sociales e insuflaron con vigor el desarrollo progresivo de todas las disciplinas del conocimiento, contiene los elementos indispensables para que nuestras universidades aseguren la libertad, el decoro y la armonía de la instrucción posibilitando el acceso de todos, sin establecer distinciones de raza, color, nacionalidad, posición, económica, religiosa o política.

TACTICA POLITICA

Agregan que "Resulta lamentable que en pleno siglo XX se fomente como táctica política desde el oficialismo odios religiosos o rivalidades confesionales, cuando la mayoría de los seres civilizados anhela superar situaciones que no condicen con el adelanto logrado en los regímenes realmente democráticos".

Después se refieren al espectáculo que ofrecen quienes —se prestan al juego y pretenden sacar partido de él, demostrando una sensualidad pronunciadamente terrenal, para aumentar sus influencias y su poder mediante el estímulo de cargos y otros bienes materiales que despreció el Nazareno, arremetiendo látigo en mano contra los fariseos que comerciaban en los templos.

Luego agregan: "Debieran haber asimilado la experiencia trágica de su alianza con el dictador depuesto, cuando lograron anular la ley de enseñanza común N° 1420 y no insistir en pretensiones reveladoras de apetitos mundanos, que desvirtúan su pretendida misión rectora de tipo espiritual.

La opinión pública ya se ha pronunciado enérgicamente contra esa maniobra reaccionaria y maquiavélica. Los actos estudiantiles de la FUA y de la FUL, las acciones de la mayor parte de los estudiantes secundarios y universitarios, la posición del profesorado y del pueblo, son elocuentes índices de un veredicto que se debe respetar, anulando y derogando definitivamente el famoso art. 28.

ADVERTENCIA

A continuación formulan una advertencia alertando acerca de otro aspecto de la lucha, afirmando que el entusiasmo del pueblo y del estudiantado han sido escamoteados en buena proporción por una minoría de comunistas y camaradas de ruta, infiltrados circunstancialmente en ciertos órganos de agitación en las entidades estudiantiles. Fustigan luego el "sistema totalitario moscovita" que pretende desvirtuar los actos estudiantiles.

DOS CONFERENCIAS DE LA U. SOCIALISTA

La Unión Socialista Libertaria auspicia para mañana a las 20.30, en su local de calle Mitre 747 una conferencia en la que hablará el señor José Grunfeld sobre el tema: "Aspectos de la controversia sobre el problema de la enseñanza". Asimismo el sábado 27, a las 19, en el mismo local hablará el señor Enrique Palanzo sobre el tema: "Independencia o sometimiento del movimiento obrero".

HIERRO REDONDO

Líquido 5.000 Kgs. 6, 8, 10 nuevo

BIDET E INODOROS

SAN MARTIN 1152 OFICINA 109

CASITAS PREFABRICADAS

Entregamos en 48 horas c|facilidades

SAN JUAN 3012 ROSARIO

Reparaciones Motos y Motonetas

RAPIDAS

Av. FRANCIA 335 ROSARIO

Reparación Heladeras - Lavarropas

CASA JIMENEZ

RECONQUISTA 946 T. E. 91154

PAPELERIA LUJAN

Compra recortes de papeles en general. Archivos, diarios, revistas, imprentas.

ITUZAINGO 3398 T. E. 94725

FRANZUTTI - FLORIDIA

Herrería artística de obra - Carpintería metálica

Av. PELLEGRINI 3595 ROSARIO

CERVEZA "SANTA FE"

Concesionarios: I. y A. PACETTO

Av. Prov. UNIDAS 1090 T. E. 56316

TELEFONOS DE URGENCIA

BOMBEROS	20147
POLICIA	29071
PROTECTORA DE ANIMALES	
"Cristo Redentor" Dr. Morra	56290
HOSPITALES	
ASISTENCIA PUBLICA	20146
CENTENARIO	90061
CLEMENTE ALVAREZ	88658
MARCELINO FREYRE	97905
PROVINCIAL	49108
ALBERDI	104- 41
DE NIÑOS	81477
CARRASCO	92520
ROQUE SAENZ PEÑA	102-285

INSTITUCIONES VARIAS	
Telefonogramas	47001
O. Sanitarias de la Nación	20029
C. y Telecomunicaciones	23250
Estación Fluvial	62136
„ Rosario Norte	95961
„ Rosario Central	69891
F. C. N. Gral. Belgrano	80964
Estación Rosario Oeste	93222
A. y Energía Eléctrica	67668-67669
Estación Terminal Omnibus	96011
„ „ N° 2	63296
Colegio Nac. de Señoritas	64338
Esc. Industrial de la Nación	49711
Fac. de Ciencias Económicas	48722
„ „ „ Matemáticas	27528
„ „ N° 1	48218

Díctenos su Aviso CLASIFICADO por Teléfono: 46170

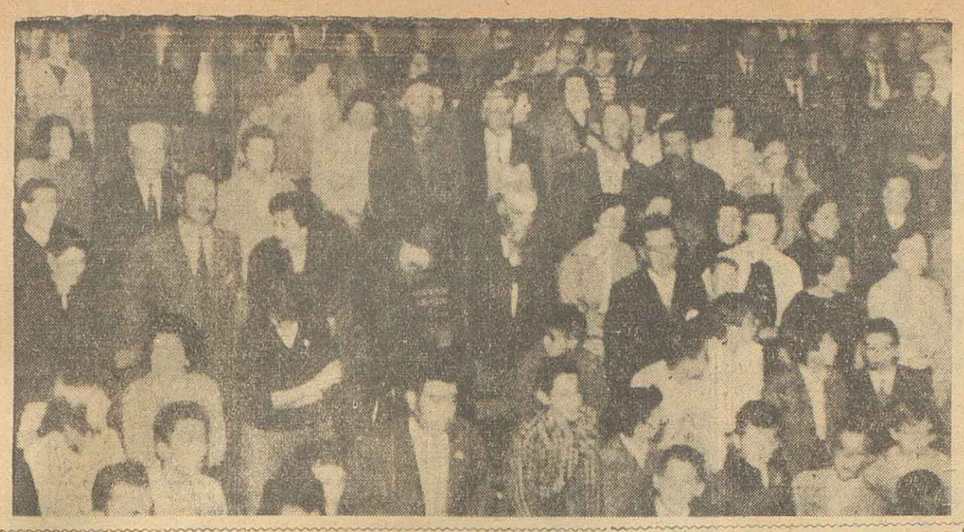

Apreciamos en la nota gráfica una vista parcial de la asamblea realizada por la Comisión Pro Edificio Banco San Jenaro Sud, que congregó a una concurrencia de más de 800 personas en el salón de actos del Club Atlético San Jenaro. La entusiasta asamblea —aquí aparece en momentos de entonar el Himno Nacional— se pronunció decididamente contra la medida del Directorio del Banco Provincial de Santa Fe que dispone el traslado de la sucursal bancaria a San Jenaro Norte. La reacción popular se manifiesta en forma unánime por parte de la población, que espera una decisión favorable de las autoridades, evitando lo que ellos consideran un ilegítimo despojo.

Responde el Banco Provincial a la Actitud de Vecinos de la Localidad de San Jenaro

SANTA FE, 25 (C). — Relacionado con los sucesos registrados en la localidad de San Jenaro, con motivo del anunciado traslado a San Jenaro Norte de la sucursal del Banco de la Provincia de Santa Fe, ayer de mañana se realizó una conferencia de prensa convocada por el director de la institución doctor Raúl Fosero, y que contó con la asistencia de los miembros del directorio. El doctor Fosero dijo que el directorio no iba a polemizar con sectores de población que asumen los derechos del pueblo, por entender que en la democracia son las mayorías las que gobiernan, sin desconocer por ello el derecho de contralor de la minoría.

MEDITADO ESTUDIO

Más adelante —expresó el funcionario— que en el problema planteado en San Genaro no se actuó de manera apresurada ni improvisada, por el contrario —agregó— todo se ha hecho luego de un exhaustivo y meditado estudio de antecedentes, que conforman una voluminosa carpeta y que se remonta a más de 4 años, y el único móvil que ha hallado a ese directorio es el interés del banco, que son los del pueblo y de la provincia misma.

Agregó que tan sólo 780 metros son los que separan a ambas poblaciones por lo que el problema de ninguna manera debería haber asumido las actitudes que se le ha querido dar —expresó el doctor Fosero en dicha parte de su exposición— asimismo el edificio donde funciona actualmente la sucursal presenta características francamente ruinosas y peligrosas para la salud. Ha sido proyectado en cambio el nuevo local por valor de pesos 1.062.000 que será habilitado dentro de un año.

"NO POLEMIZAR"

Al término de la conferencia el doctor Raúl Fosero reafirmó la decisión del directorio de no polemizar sobre una cuestión, cuya resolución ha sido tomada en base a detenido estudio. No hacemos cuestión de comunas sino de zonas, agregando, toda nuestras resoluciones son tomadas consultando el elevado interés de la comunidad y lejos está en nuestro ánimo adoptar medidas que redunden en perjuicio de núcleos de poblaciones, completamente inexistentes en ese caso. Los actos de fuerza registrados están completamente fuera de época y completamente al margen del estado de derecho en que vivimos.

UNA INTERVENCION

SANTA FE, 24 (C). — En la localidad de Ercilia, departamento San Cristóbal, el viernes último a las 16, la comisión de fomento de esa localidad dispuso la intervención de la Cooperativa Eléctrica, basando tal medida en el aumento de la tarifa dispuesta por esa última.

También nombró interventores a los señores Armando Currer y Remo Auyerinos, quienes intentaron sus mociones sin éxito, por cuanto el presidente de la Cooperativa se negó a entregar las instalaciones.

Ante esta situación, los interventores acompañados de otras personas pidieron la cooperación de la policía y en esa forma lograron tomar posesión del local labrándose el acta respectiva.

Los miembros de la cooperativa por su parte el sábado entrevistaron al gobernador de la provincia en oportunidad de su visita a Ceres y lo pusieron al tanto de los hechos, quedando resuelto realizar una entrevista en esta ciudad. Con ese motivo se encuentran en esta capital el presidente de la Cooperativa y el secretario y un vocal de la misma, quienes ayer a las 17 visitaron en su despacho de la Casa de Gobierno al doctor Sylvestre Begnis, habiendo trascendido que el primer mandatario prometió solucionar el problema planteado en el transcurso de esta semana.

Se informa asimismo que hoy llegaron a Ercilia empleados de Agua y Energía que realizarán una investigación y que el Centro Comercial de la localidad dirigió un telegrama al gobernador solicitándole su intervención a los fines de solucionar ese entredicho.

CELEBRAN REUNION HOY DOS CAMARAS

Los asociados de la Cámara de Fabricantes de Agua Lavandina celebrarán una reunión a las 19 de hoy, en el local de la Federación Gremial del Comercio e Industria de Rosario, para considerar diversas cuestiones de interés para esa actividad industrial. En uno de los salones de la Federación Gremial se reunirán también hoy a partir de las 21.15 los empresarios integrantes de la Cámara de Comerciantes Mayoristas de Quesos.

Habrá un Acto de Apoyo de Mejoras Para las Maestras

La Comisión Rosario pro Mejoras del Magisterio de Santa Fe ha organizado un acto a cumplirse mañana a las 18.30 en el local del Centro Asturiano, calle San Luis 644, al cual han sido invitados, docentes en general de la provincia. Esta comisión dio a publicidad un comunicado que expresa lo siguiente:

"El proyecto de Ley del Estatuto del Docente, en su artículo 8º, contenía la disposición de la ayuda federal a las provincias, para equiparar, en el aspecto económico, a los maestros provinciales con los nacionales. Dicho artículo —en los vaivenes ocurridos entre cámara y cámara— fue suprimido, atendiendo a la permanencia que debe tener el supreciado Estatuto.

Corresponde, en consecuencia, una ley suplementaria de la anterior, que avale aquella ayuda, extensible hasta el 31 de marzo de 1959, en vez de hasta el 31 de diciembre, como se pensó al comienzo.

Por tanto, los maestros provinciales carecen aun del instrumento legal que asegura esa conquista.

El acto de mañana tiene, por único objeto —y como consecuencia de lo que queda dicho— reafirmar públicamente el petitorio de lo que se considera una resolución gubernamental de estricta justicia. El Estado provincial, por su parte, contribuirá, sin duda, con una acción efectiva, a la solución favorable de este candente problema que afecta a un numeroso y noble gremio.

En la mencionada reunión, harán uso de la palabra el miembro de la Comisión pro Mejoras del Magisterio Rosario, señor Antonio Lesiza, un delegado de las Asociaciones del Magisterio de los departamentos Iriondo, Caseros, Constitución y San Lorenzo y el presidente de la comisión pro acto, señor Jacinto M. Castillo".

Sigue el Paro en S. Pública

Se cumple hoy una semana del movimiento iniciado el 18 del corriente a la 0 hora por el personal dependiente del Ministerio de Salud Pública y Asistencia Social de la Nación en demanda de mejoras y haberes adecuados. La resolución de iniciar el paro de brazos caídos, ya que el personal asiste a sus lugares de trabajo, pero no realiza su labor, correspondió a un Congreso Ejecutivo realizado en Córdoba.

HABERES ATRASADOS

Se adeuda al personal mencionado la retroactividad escalafonaria desde el mes de enero y los sueldos de agosto último. Como se recordará, dicho personal fué transferido a las provincias, con lo que quedaba excluído del escalafón dictado para el orden nacional. Posteriormente, el mismo personal logró su reinclusión en el presupuesto nacional, faltando ahora la efectivización mediante el pago de lo adeudado.

SERVICIOS AFECTADOS

Promueve el paro, el "Movimiento del Personal del Ministerio de Asistencia Social y Salud Pública de la Nación creado en su oportunidad para gestionar la inclusión en el escalafón nacional de que hablamos más arriba. Las dependencias afectadas en nuestra ciudad son el Centro de Salud, Córdoba 1560; Servicio de Odontología, Pellegrini 1059; Serv. de Oncología, Sarmiento 2902; Vías Respiratorias, España 545 y Delegación de Higiene Social en el Puerto local.

No obstante, los servicios de urgencia tanto en Odontología, como en Oncología y Vías Respiratorias, son atendidos por guardias destacadas al efecto. Los trámites administrativos en cambio, no se atienden.

CONGRESO NACIONAL

Mientras en la Capital Federal se realizan gestiones para obtener los pagos reclamados, a partir de mañana se realizará en Córdoba un Congreso Nacional del personal de cuyas deliberaciones se espera que surja una entidad gremial capaz de defender con eficacia los intereses laborales del mismo.

Asamblea del Centro de E. de C. Económicas

La Comisión Directiva del Centro de Estudiantes de la Facultad de Ciencias Económicas, Comerciales y Políticas cita a sus afiliados al mismo a la asamblea general extraordinaria que se llevará a cabo hoy a las 21 en el local del Centro para tratar los siguientes asuntos: 1º) Mandato a los delegados estudiantiles ante el Consejo de la Facultad para la reunión constitutiva del mismo, y 2º) Varios.

Pagan Desde hoy Pensiones a la Vejéz

El Departamento de Asistencia Social a la Ancianidad, Invalidez a la Madre y a los Huérfanos, Ley 3956, Delegación Rosario, informó que se procederá a partir de hoy al pago de las pensiones correspondientes al mes de setiembre del año en curso, a todos los beneficiarios de Rosario. El pago se hará de acuerdo al siguiente orden:

Hoy en comisarías 1ª, 2ª, 3ª, 4ª y 5ª (Se paga en la Sec. 3ª, Paraguay 1123).

Viernes 26: comisarías 6ª, 13ª, 17ª, 18ª y 34ª (Se paga en la Sec. 6ª, La Paz 450).

Lunes 29: comisarías 7ª, 15ª 22ª, 23ª, 24ª y 25ª (Se paga en la Sec. 7ª, Italia 2153).

Martes 30: comisarías 8ª, 9ª, 16ª y 19ª (Se paga en la Sec. 8ª, San Luis 3261).

Miércoles 1º: comisarías 10ª 11ª, 12ª, 14ª, 20ª y 21ª (Se paga en la Sec. 11ª, French 1324)

Todos los beneficiarios que cobren por primera vez deberán concurrir a esta Delegación, Maipú 958, el día jueves 2 del próximo mes de octubre, en horas de la mañana de 7 a 12, a percibir sus beneficios. En la forma establecida se abonarán las pensiones a domicilio y campaña.

SE REUNIERON 380 PRODUCTORES DEL AGRO EN ROSARIO

La Secretara de Agricultura y Ganadería de la Nación, informó que, ayer se realizó en la Casa del Ministerio, Mendoza 1085, la reunión programada por esta Secretaría de Estado, con el objeto de asesorar y divulgar la Ley Nº 14.451 recientemente promulgada.

El asesoramiento estuvo a cargo de los ingenieros agrónomos, Juan Carlos Caravatti y Carlos Zariategui; funcionarios de la Cámara Central de Arrendamientos y Aparcerías Rurales de Buenos Aires; en dicha reunión contó con la asistencia de 380 productores agropecuarios, los cuales se asesoraron sobre las disposiciones que rige la Ley mencionada.

El Centenario de San Carlos

SANTA FE, 25 (C). — El sábado próximo se ausentará de la ciudad el gobernador de la provincia, Dr. Carlos Sylvestre Begnis, con el fin de visitar ese día la localidad de San Carlos Sud. En este punto el mandatario presidirá diversos actos organizados con motivo de celebrarse el centenario de su fundación. Con igual motivo, el Dr. Sylvestre viajará el domingo a San Carlos Centro y Norte, donde también participará de los festejos celebratorios del centenario de su fundación.

El lunes, el gobernador ha de viajar a la localidad de Casilda, cabecera del Dep. Caseros, donde se celebrará con varios actos, el 51º aniversario de la declaratoria de ciudad.

En estas visitas, el doctor Sylvestre será acompañado por algunos de sus ministros y otros altos funcionarios provinciales y legisladores.

EDIFICIO ESCOLAR

Previa aprobación, del respectivo proyecto y demás documentación relativa a la construcción del edificio para la Escuela Normal "José Francisco Seguí", de Cañada de Gómez, preparados por la Dirección General de Arquitectura, el Poder Ejecutivo dispuso en la fecha autorizar al Ministerio de Obras Públicas a efectuar el correspondiente llamado de licitación para la contratación de los trabajos correspondientes.

Por el decreto respectivo, dado a conocer en el Ministerio antes citado, se fija el presupuesto oficial de la obra en la suma de $ 4.975.000.

NOTICIAS DE ALCORTA

ALCORTA, 24 (C). — Patrocinada por la Comisión de Fomento de esta localidad, se realizará el día 28 del actual, a las 9.30 una gran concentración de autoridades y pueblo en general de todos los distritos de los Departamentos Constitución, General López y Caseros, con el fin de gestionar ante quien corresponda la pavimentación del tramo de la Ruta Nº 117, Villa Constitución - Chapuy, obra que es indispensable para el normal desarrollo de esta importante región agropecuaria.

La Provincia de Chaco Contará con un Aeropuerto Internacional

RESISTENCIA, 24 (C). — Se firmó un protocolo por el que se construirá, en esta ciudad el nuevo aeródromo, invirtiéndose en la obra 80.000.000 de pesos y será destinado para el tráfico internacional, campo de aterrizaje, el más grande del país, que dará una importancia extraordinaria al Chaco como escala de líneas aéreas. Esta medida señala el desenvolvimiento y progreso del norte argentino, donde se construirán oficinas de migraciones, aduanas internacionales, etc. El campo de aterrizaje está calculado para soportar el peso de grandes aeronaves, entre ellos aviones a reacción Boenning 707 que se utilizan en ciertas rutas aéreas del mundo. Tendrá una extensión de 3.100 metros, y con esta obra, de gran magnitud, juntamente con la construcción del Canal de Río Bermejo, será la manifestación más concreta del progreso de esta región argentina en sus diversas facetas.

La Federación Gráfica Rosarina Resolvió Rechazar a los Veedores

La Federación Gráfica Rosarina dió a conocer un comunicado en el cual señala su posición contraria con la medida del gobierno designando veedores en los gremios para las próximas elecciones. Dice la nota:

"Frente a la amenaza totalitaria que constituye la designación de veedores en los sindicatos con facultades discrecionales, la comisión general administrativa de la Federación Gráfica Rosarina ratifica su condición de organización libre e independiente, dispuesta a defender el derecho inalienable e irrenunciable a regirse por los estatutos de la misma.

"La designación de veedores-interventores en los sindicatos de trabajadores no es otra cosa que el asalto "legal" a los mismos por las fuerzas del Estado, tal como se hiciera en una época superada y que mereció el repudio de quienes, como los gráficos, sufrieron en carne propia el escarnio de verse avasallados y despojados de una organización que desde el año 1940 viene demostrando su capacidad para resolver sus problemas específicos como pocas lo han podido hacer.

"En estos momentos —agregan más adelante— en que se declina asumir el derecho a defender su propio hogar sindical, la CGA de la FGR hace pública su decisión de resistir la prepotencia de un Estado impermeable e insensible a los verdaderos cánones del sindicalismo universal. Ni el Estado ni la patronal se preocuparon de los trabajadores cuando el desamparo social y la miseria imperaba en los hogares proletarios, estando a cargo de éstos la tarea improba e incruenta de lograr conquistas que aún no han sido superadas por la legislación. Y en la misma forma en que se conquistó la jornada legal, las vacaciones, el pago de la enfermedad, el escalafón de aprendizaje, el derecho a regirse por sus propios medios, hoy estamos dispuestos a defender la libertad sindical, frente a la amenaza del asalto por medio de funcionarios que recurrirán a la fuerza pública para tratar de someter a quienes no se resignan a ser esclavos de una reglamentación totalitaria.

"Al fijar esta posición, la CGA de la FGR —dicen por último— hace un llamado a sus afiliados para que se mantengan en estado de alerta, disponiéndose a apoyar a los dirigentes en esta hora incierta que nos toca vivir, como así también a todos los trabajadores dignos, para que se dispongan a defender la independencia sindical y el derecho a ser los forjadores de su propio destino".

RECORDS DE PRECIOS HUBO AYER EN EL REMATE DE LA COOPERATIVA

Se Totalizaron $ 2.500.000; Gitanesco el Mejor Pagado

La expectación despertada por las subastas que organizada por la Asociación Cooperativa de Criadores de Caballos SPC. en el Hipódromo Independencia, tuvo a su cargo el martillero don Arturo Bullrich, tuvo su cauce ayer en una jornada brillante y plena de éxito. Las selectas piezas presentadas por los acreditados haras del país, lograron buenos precios, en una clara demostración del valor de los productos que pasaron por el ring de ventas.

GITANESCO: EL PRECIO

Al comenzar don Arturo su labor, un silencio de interés rodeó a los presentes, para luego de escuchar sus palabras de introducción, comenzar el remate con la presentación de Cateto, el recio hijo de Filón, que dio la pauta de lo que sería el remate, al lograr un precio de $ 85.000 para el stud La Fortuna. Pasaron a continuación varias piezas de precios, para llegar al máximo con Gitanesco, del haras "El Pájaro Blanco", que fue adquirido por $ 110.000, suma que no sería superada en toda la tarde.

ELEVADO POR CIENTO

Subastados todos los productos del catálogo, se llegó al final del remate con un promedio de más del 50 por ciento, lo que demuestra el interés de los compradores por los ejemplares en juego. Llamó la atención la gran cantidad de productos adquiridos por los Jockeys Clubs de Mendoza, Santa Fe, Salta y Córdoba, consecuentes compradores en el tattersal de Palermo, que se han visto favorecidos por el amplio federalismo implantado por la Asociación Cooperativo de Criadores, que se pone más a "tiro" de los compradores del interior.

EL SEGUNDO LOTE

Para reeditar este éxito, habrá que esperar los días 15 y 16 de octubre en Rosario, donde serán presentados los productos del segundo lote, que desde ya, es esperado con sumo interés.

LA NOMINA DE PRECIOS

Los productos que fueron subastados ayer, lograron estos precios:

GITANESCO, por Ximeno y Gitanería, en $ 110.000, al Ecio Ferragutti (en com.).
CATERO, por Filón y Codicia sa en $ 85.000, al stud "La Fortuna" (Santa Fe).
TRICAHUE, por Tristán y Sortida en $ 74.000, al señor Juan Bianchimano (en com)
ARREPENTIDA, por Optimo y Anglia en $ 71.000 al haras "Maryland".
LA NIÑA, por Optimo y La Novia en $ 70.000, al stud J.R.B.".
SAETERO, por Black Pansy y Sanción en $ 53.000 al señor Juan Bianchimano (en comisión).
NORTH WIND, por Black Pansy y Noble Girl en pesos 51.000, al stud "J.R.B.".
FRECUENCIA, por Fabulista y Zedilla en $ 50.000, al stud "El Consuelo".
BERMUDAS, por Optimo y Ballarca en $ 50.000 al Jockey Club de Mendoza.
CONFINADO, por Brighton y Cautivante en $ 22.000, al señor Juan Hermógenes Castro (en comisión).
ACHINADA, por Brighton y Guita en $ 30.000 al Jockey Club de Mendoza;
ENGLANDERCITO, por Englander y Sinora en $ 48.000 al stud "El Hinojo" de Tucumán.
JONAS, por Fou Rire y Cetus en $ 37.000, al señor José Martínez.
MATACHITO, por Baleador y Maroma en $ 40.000, al Jockey Club de Santa Fe.
YUGO, por Balcador y Yapa en $ 37.000, al Jockey Club de Mendoza.
INDIO PAMPA, por Baleador e Isabelucha en $ 48.000 al Jockey Club de Salta.
MALANDRINA, por Salta Peter y Malandrina en $ 26.000 al Jockey Club de Salta.
CUSPIDE, por Baleador y Cusquiza en $ 32.000, al Jockey Club de Santa Fe.
SAICE, por Satanás y Alondra en $ 35.000, al Jockey Club de Salta.
SOLIDO, por Satanás y Licania en $ 44.000, al stud "El Consuelo".
SILVON, por Satanás y Free Lady en $ 38.000, al Jockey Club de Mendoza.
GRAPITA, por Satanás y Grapa en $ 26.000, al stud "Oriental" (Corrientes).
SUYA, por Satanás y Welay en $ 35.000 al Jockey Club de Santa Fe.
CHURINA, por Satanás y Tangallina en $ 28.000, al Jockey Club de Salta.
DRUMELEN, por Barbazul y Muros en $ 43.000, al señor Juan Navarro.
JULIA MIA, por Quinqué y Juliaca en $ 41.000 al Jockey Club de Mendoza.
GUBELINA, por Limburgo y Haona en $ 42.000, al Jockey Club de Mendoza.
EXORDIO, por Expreso y Cobrecha en $ 38.000 al Jockey Club de Santa Fe.
EXENTO, por Expreso y Acaba en $ 31.000 al Jockey Club de Mendoza.
EXPANSIVA, por Expreso y La Vasquita en $ 31.000 al Jockey Club de Salta.
EXCAVACION, por Expresa y Brama en $ 30.000, al Jockey Club de Santa Fe.
SERENITA, por Leonardo y Silenciosa en $ 41.000 al señor Juan Hermógenes Castro (en comisión).
CARLITA, por Leonardo y Casadera en $ 30.000, al señor Juan Hermógenes Castro (en comisión).
LEONOR, por Leonardo y Noty en $ 42.000, al stud "J.R.B.".
TRIMA, por Tristán y Tía Marta en $ 26.000 al Jockey Club de Salta.
CLARENCE, por Black Pansy y Clarinada en $ 41.000 al señor Juan Bianchimano (en comisión).
BAMBOCHE, por Black Pansy y Berengaria en 34.000 pesos, al Francisco Espósito
ARGOT, por Pan y Arjona en $ 21.000 al señor Francisco Espósito.
BLACK FANCY, por Black Pansy y Fancy en $ 35.000, al señor Juan Bianchimano (en comisión).
JUGLONA, por Black Pansy y Juguetona en $ 36.000, al stud "J.R.B.".
EMPIRE LILY, por Pan y Empire Day en $ 50.000, al Sr. Francisco Espósito.
EVENTIDE, por Pan y Evening Glory en $ 20.000, al stud "J.R.B.".
BECOME, por Apache y Arremanta en $ 25.000, al señor José Donato (en comisión).
BECHUNGO, por Apache y Mirunga en $ 42.000 al Jockey Club de Mendoza.
BE SWEET, por Apache y Perla Blanca en $ 35.000, al stud "La Martita".
FABLE, por Fabulista y Scuttle en $ 48.000 al Jockey Club de Salta.
SELECTIVA, por Zefir y Sabaneta en $ 30.000, al Jockey Club de Santa Fe.
DORADILLA, por Zefir y Destinada en $ 42.000 al stud "Río de la Plata".
SABOREADO, por Partidario y Santillana en $ 45.000, al stud "Orientales" (Ctes.).
FISCALIZA, por Partidario y Fogosa en $ 38.000, al Jockey Club de Córdoba.
FOXDOR, por Foxo y Labradora en $ 35.000 al Jockey Club de Mendoza.
FENOL, por Foxo y Estremadora en $ 41.000 al Jockey Club de Mendoza.
RENKI, por Reno y Kirma en $ 42.000 al Jockey Club de Mendoza.
REVOLCON, por Reno y Hamara en $ 40.000 a Santiago Bancalari (en comisión).
REFLECTOR, por Reno y Foxfeli en $ 22.000 al Jockey Club de Salta.
MANI, por Foxo y Mi Negra II en $ 13.000 a Juan E. Díaz (en comisión).
AMACHA, por Foxo y Amantea en $ 11.000, al Jockey Club de Mendoza.
FORMITA, por Hiss Hour y Formality en $ 22.000 a Santiago Bancalari (en comis.).
NORUEGA, por Lord Law y No Turn en $ 23.000 al Jockey Club de Salta.
RENA MARY, por Lord Law y La Tirolesa en $ 26.000, al Jockey Club de Córdoba.
RAMADTA, por Master Joe y Fair Maid en $ 21.000 al Jockey Club de Santa Fe.
FITRADO, por Tronches y Francófila en $ 20.000 al Jockey Club de Santa Fe.
HUACAL, por Los Alpes y Huaracha en $ 22.000 al stud "Asuero".

Con su Calidad Bullrich Dió Fin al Remate

La jerarquía de don Arturo Bullrich se puso de manifiesto en las ventas de ayer en más de una oportunidad. Sus palabras de apertura del remate, elegantes y precisas, sus dichos y salidas oportunas y la forma inteligente como llevó las pujas, hasta lograr el precio conveniente, pasan a segundo plano, cuando pudo llegar en una sola tarde a finalizar el remate de un lote tan numeroso como el que estaba establecido para los dos días. Es que su calidad y prestancia, hizo que los compradores hicieran sus apuestas con rapidez, con precios excelentes, en pocas horas. Una prueba más de sus aptitudes dio don Arturo, que por algo manda la batuta en el ruedo gran de de Palermo.



En la nota gráfica vemos al martillero don Arturo Bullrich en plena función, mientras el numeroso público que colmaba las instalaciones del tattersal del Hipódromo Independencia sigue con interés la fiebre de precios, que hizo polvo con todos los records anteriores en materia de remates.

UN MANO A MANO CON DON ARTURO

"Los Remates en Rosario, Favorecen al Turf del Interior", Nos Dice Bullrich

Cuarenta y dos años de duro bregar en las cosas del turf, ha cimentado el sólido prestigio que goza en nuestro país y en el extranjero don Arturo Bullrich. Con el pie en el estribo, momentos previos a su regreso a sus pagos porteños, sostuvimos amable e interesante conversación con el hombre que ayer logró batir todos los records en materia de ventas de productos en nuestro medio, no sólo en precios, sino en cantidad. Don Arturo, con su varita mágica, subastó en sólo dos horas 63 productos, manteniendo la expectación de los compradores hasta el último instante.

CON "ROSARIO"

El éxito de las ventas de ayer, movilizó a los cronistas de ROSARIO, diario que trasunta en sus páginas la noticia del momento, para lograr del conocido martillero porteño su opinión. Es así, que llegamos al hotel donde se hospeda, siendo recibidos con la amabilidad que lo caracteriza. El diálogo se hace vivaz y la memoria prodigiosa de don Arturo, hace lo demás.

—¿Cuántos años hace que está usted en su profesión?.

—42 años. Dentro de poco cumpliré las bodas de oro en la firma Bullrich, donde comencé a los 15 años de edad.

—¿Qué opina de las ventas de ayer en el Independencia?.

—Muy buenas. Todo un éxito. Fíjese, amigo cronista, que no quedó un solo producto sin vender.

—¿Considera Ud. que había calidad en el lote?.

—El lote de este año fue muy superior al anterior. Los haras comprenden los afanes de la Cooperativa y han puesto mayor empeño en presentar en Rosario ejemplares de selecta corriente de sangre.

EL TURF DEL INTERIOR

—¿Cree Ud. que estas ventas favorecen al turf del interior?.

—Sin duda alguna. Y si nó, vea la cantidad impresionante de productos adquiridos por los Jockeys Clubes de Mendoza, Santa Fe, Tucumán, Córdoba y Salta. Eso es una señal que debe llamar a la realidad a todos los que estamos bregando para el engrandecimiento del elevage argentino.

—¿A qué atribuye Ud. los buenos precios logrados ayer?

—En primer lugar a la calidad en juego y luego a la puja incesante por llevarse las piezas, en especial entre los compradores del interior.

—¿El segundo remate del 15 y 16 de octubre tendrán el mismo éxito?.

—No se puede pensar otra cosa, luego de lo visto ayer. Es cuestión de traer buena mercadería. Lo demás lo hace el interesado.

—Algunas otras consideraciones sobre las ventas?.

—Una muy importante. Creo que si las instituciones del interior, en especial la de Rosario, aumentarán los premios de cada carrera, se ganaría en espectáculo y todos saldríamos ganando. Comprendo que en el interior se mueve en cierta pobreza en materia de turf, pero las autoridades deben buscar la solución, prescindiendo de la Metrópoli. Y cité ROSARIO, por la importancia que tiene en el concierto del hipismo argentino y porqué es el hipódromo donde hay más boleteada después de Palermo y La Plata.

—¿Opina Ud. que la falta de interés en compradores de Rosario, se debe en especial a los bajos premios que se pagan?

—En parte sí. Aunque en términos generales, considero que los altos precios abonados por los adquirentes del interior, adsorvió la plaza local.

Entrando en otro terreno, preguntamos a don Arturo, hombre de memoria prodigiosa, cuales eran sus recuerdos más salientes durante sus largos años de profesional y pronto viene la respuesta:

—De Rosario guardo un recuerdo notable y que nunca se me olvidará. Fue en el año 1941, cuando gané con Milón, aquel notable hijo de Congreve, el Gran Premio Presidente de la República, montado por el desaparecido Elías Antúnez.

—¿Cuál es el potrillo que le ha dejado mejor de todos los que ha rematado?

—Lombardo. En su generación yo tenía en sociedad con Maschio, a Gitanillo, un hijo de Saint Emilión, que debió conformarse siempre con escoltar al notable pingo de don Ignacio Correas. Una vez tenía una corrida de abajo de 1'37" la milla. ¡Cómo para ganarle...!

—¿Los padrillos más notables del elevage argentino?.

—Congreve y Old Man. El primero femenino, hasta por medio de sus nietos. Y si nó recuerde: Embrujo, luego Nigromante y ya saldrá algún biznieto como semental de nota.

—¿Otras añoranzas?.

—Sí. Una palabra para Yatasto, para mí uno de los pingos más notables que pisaron las pistas. Al hijo de Selim Hassan lo vendí por $ 100.000 y salió crack.

Y así, entre recuerdos de antaño y realidades presentes, dejamos a don Arturo Bullrich, un pedazo del elevage argentino, que dentro de poco, cumplirá 50 años con el éxito.



Don Arturo Bullrich habla a nuestro cronista.

EL "RAMIREZ" DE MAROÑAS CON PREMIO DE CIEN MIL PESOS

MONTEVIDEO, 25 (E.) — Han sido elevados los premios de la mayoría de las carreras ordinarias y clásicos de Maroñas, y especialmente las que corresponden al mitin de verano. Las autoridades del Jockey Club anunciaron que la carrera más importante, el "Ramírez" llevará una prima de $ 100.000 uruguayos.

Hipódromo Independencia

Programa y Montas para el Domingo 28

1ª CARRERA — 1.200 Metros
1 Pitana 58 J. Funes
2 Franci 58 O. Cosenza
3 Q. China 58 A. Baratucci
4 Espoleta 56 J. Suárez
5 Guapasa 54 O. Cosenza
6 Floriana 50 E. Mernies

2ª CARRERA — 1.300 Metros
1 Botijo 57 A. Baratucci
2 (Mareante 57 X. X.
3 (Porteñito 57 T. Mernies
4 Trompón 57 F. Maldonad
5 H. Cortés 55 O. Cosenza
6 Pinchaco 55 X. X.
7 Sergi 55 J. Funes

3ª CARRERA — 1.100 Metros
1 Fundar 56 A. Baratucci
2 S. Aroma 56 T. Mernies
3 Artera 53 R. Ledesma
4 Clavelita 53 X. X.
5 Eli 53 J. Funes
6 Maledicente 53 O. Cosenza
7 Tampaca 53 J. Suarez

4 CARRERA — 1.200 Metros
1 Primaria 57 T. Mernies
2 Cumplida 57 A. Baratucci
3 Casilda 57 F. Cacerera
4 Harinera 55 O. Cosenza
5 La Mascota 54 J. Suarez
6 Floriana 52 no correrá
7 Fila 50 X. X.
8 Munición 50 E. Mernies

5ª CARRERA — 1.700 Metros
1 Especial 58 R. Ledesma
2 Carrillito 54 T. Mernies
3 Naico 54 J. Funes
4 Rebaje 54 G. Quevedo
5 Mantillo 52 no correrá

6ª CARRERA — 1.300 Metros
1 Cultivador 57 A. Baratucci
2 El Carmelo 57 J. Funes
3 Manchú 57 X. X.
4 Cartucho 55 T. Mernies
5 Azor 54 O. Cosenza
6 Finovín 54 J. Suárez
7 Coscojo 54 G. Quevedo
8 Verificador 54 dudoso
9 Yuyo Brujo 54 X. X.
10 Salgari 53 F. Cáceres
11 Extático 53 X. X.
12 Abejorro 51 M. Ríos
13 Sergi 51 no correrá

7ª CARRERA — 1.300 Metros
1 Atascado 57 X. X.
2 Benevento 57 O. Cosenza
3 Generador 57 A. Merli
4 Garrón 57 R. Ledesma
5 King Tudor 57 R. Ferreyra
6 Mal Bicho 57 M. Barragan
7 Navío 57 X. X.
8 Parapará 57 T. Mernies
9 P. Fruto 57 F. Maldonad
10 Sigilo 57 J. Funes
11 Venadense 57 J. Suárez
12 Zoyo 57 no correrá
13 Saimiri 54 X. X.
14 Trenzado 54 A. Baratucci
15 Mullidor 51 X. X.

8ª CARRERA — 2.000 Metros
1 Fibro 59 O. Cosenza
2 Negrote 58 E. Motta
3 Premiso 58 X. X.
4 Cary Grant 57 X. X.
5 Pipián 57 no correrá
6 Rimado 57 J. Suárez
7 (Principe Z 57 A. Baratucci
8 (Lírico 56 T. Mernies
9 Río Salado 56 M. Sosa
10 Friné 55 G. Quevedo
11 Sacristán 55 J. Funes
12 Aguari 54 R. Ledesma
13 Yanquelen 54 R. Ferreyra
14 Gazmol 53 X. X.
15 Cotizado 52 dudoso

PROGRAMA Y MONTAS PARA LA REUNION DEL SABADO EN ROSARIO

1ª CARRERA — 300 METROS
1 El Baroncito 64, Fernández
2 P. Brava 64, Villaverde
3 Platería 64, E. Staiger
4 (Arena 64, A. Toniolo
5 (Atalaya 60, E. Tisandié
6 Avispa 60, L. Becerra
7 Lagunera 60, H. González
8 Miralinda 60, P. Robledo
9 Mumuch 60, no correrá
10 N. Linda 60, I. Solari
11 Regalado 60, J. Correa
12 Tacarazuca 60, L. Fuentes

2ª CARRERA — 400 METROS
1 Basurita 60, R. Benítez
2 (Burguito 60, A. Staiger
3 (Salero 60, P. Robledo
4 Curalotodo 60, Bacamonte
5 Endroit 60, Kalbermatter
6 Falco 60, H. Suárez
7 Varec 60, R. I. Vega

3ª CARRERA — 400 METROS
1 Alpino 60, R. Benítez
2 Allá Vá 60, P. Robledo
3 Amalia 60, H. Torres
4 Brá 60, R. Abello
5 Campro 60, L. Bellino
6 El Chaco 60, J. Correa
7 El Panchito 60, J. Avila
8 Golondrina 60, X.X.
9 Jorgenito 60, no correrá
10 Kicona 60, X.X.
11 Milili 60, S. T. Quiroga
12 Pandolfo 60, R. Lícera
13 Pilluelo 60, E. Luque
14 P. Pobre 60, X.X.

4ª CARRERA — 400 METROS
1 Carnaval 64, M. Michy
2 Maricar 64, L. Fuentes
3 Montoya 64, J. Sabatier
4 Don Pancho 60, A. Merli
5 Durali 60, S. Pacheco
6 Parabien 60 Basualdo
7 S. Valeria 60, X.X.
8 Urquiza 60, N. R. Agout

5ª CARRERA — 550 METROS
1 Callejero 64, R. Abello
2 El Herrero 64, A. J. Merli
3 La Bienvenida 64, Staiger
4 Mainumby 64, L. Fentes
5 Mandria 64, A. Palacios
6 Tacuarembó 64, I. Basualdo
7 Cilenito 60, F. Monzón
8 Cleptómano 60, Pacheco
9 Lamento 60, M. Coronel
10 La Poderosa 60, N. Agout

6ª CARRERA — 550 METROS
1 Guardabosque 60, Palacios
2 Hilda 60, J. Galván
3 J. María 60, L. Ramos
4 Jua-Jua-Jua 60, Tisandie
5 (Ladero 60, A. J. Merli
6 (Raro 60, no correrá
7 Lunar 60, L. Becerra
8 Mamporro 60, F. Ricchi
9 Navarín 60, E. Ramírez
10 O. Colorado 60, Torres
11 Pachi II 60, R. I Vega
12 Pachuco 60, R. Staiger
13 Puntual 60, X.X.
14 Ramoncito 60, Kalbertter
15 Silbido 60, Regunaschi
16 Trompito 60, J. Badala
17 Varec 60, no correrá

7ª CARRERA — 400 METROS
1 Bochinchera 60, Bramonte
2 Centauro 60, A. Toniolo
3 Esperame 60, A. J. Merli
4 Oncativo 60, H. Torres
5 Trechel 60, G Navarro
6 T. al Salto 60, L. Becerra
7 Uruguayita 60, R. Abello
8 Ventoso 60, J. Galván
9 Viçuña 60, M Michy
10 Winonito 60, no correrá
11 Y. Brujo 60, Fuentes

8ª CARRERA — 550 METROS
1 Americano 60, E. Adjad
2 Arizona 60, L. Becerra
3 (Atributo 60, Kalbermatter
4 (Sereno 60, R. Staiger
5 Bailarín 60, A. Toniolo
6 Betito 60, L. Ramos
7 Clarita 60, H. Torres
8 Chaycolé II 60, Benítez
9 Desertor 60, X.X.
10 Don Atilio 60, X.X.
11 Don Mariano 60, Coronel
12 Don Miguel 60, Palacios
13 Don Segundo 60 Andriolli
14 Duraznero 60, S. Pacheco
15 Educado 60, A. J. Merli
16 Endroit 60, no correrá
17 Estudioso 60, Robledo
18 Felipe 60, M. Michy



Un rosarino en el Consejo Técnico

Vientos de Esperanza Golpean a la Puerta del Deporte Popular

UN rosarino en el consejo técnico de la AFA. Parece cosa de cuento, pero es así nomás. El elegido en este caso —que puede marcar una evolución favorable en el popular deporte— es una figura conocida, que ha aquilatado méritos suficientes para formar parte de aquel organismo. Se trata de Rodolfo Más, el preparador físico de Rosario Central, cuya designación a la vez que es un premio a su capacidad, viene a constituirse en reconocimiento a todos aquellos que en nuestro medio cumplen iguales funciones.

Entre gente capaz

Junto con Más, que también ejerce la representación simbólica de sus colegas del interior, hay gente capaz. Citemos los nombres de Mogilevsky y D'Amico, como preparadores físicos; de Dellatorre, Minella, Spinetto, Barrelro y Giúdice, además de Stábiles y Duchini, éstos en el carácter de personal permanente de la AFA, para llegar a la conclusión de que se puede llegar a formar un plantel de especializados de indudables beneficios para el fútbol nuestro. Al menos esa es la intención y de las conclusiones a que ellos arriben, con las experiencias recogidas, bien puede. mos mostrarnos confiados, aún dentro del descreimiento que últimamente ha estado imperando, con respecto a los procedimientos que deben ponerse en eje. cución en la conducción técnica del deporte más popular.

La escuela del fútbol

Sobre lo que ya han hecho los componentes del citado Consejo Técnico, hemos hablado extensamente con Rodolfo Más. La charla se hizo amena, y gracias a ella pudimos apreciar cual es el fin que se persigue y que no es otro que el de llegar a la creación de la Escuela del Fútbol. Sobre este aspecto nos dijo el citado profesional:

—Yo, en forma particular, he presentado un anteproyecto, fijando las normas dentro de las que podría regirse esa escuela, de carácter elemental. Es decir una especie de internado para los futbolistas juveniles, abarcando todos los aspectos: deportivo, moral, educativo, etc. Y conste que no sólo yo pienso en eso. Sobre el particular hay completa coincidencia con los demás colegas.

Trabajo para los craks

Lo expuesto es cosa que está en el aire, si bien se tiene el propósito de llevarlo a realidad dentro del más breve tiempo. Lo que interesa también es lo relacionado con algo más inmediato. Con todo lo que gire en torno al Campeonato Sudamericano de Fútbol, que al parecer, se hará nomás a comienzos del 1959.

—En las reuniones que efectuamos en el local de la AFA, —nos manifestó Más— y que duraron más de tres horas cada una, cambiamos impresiones generales. Se aunaron ideas y sobre este punto hay completa coincidencia. Los directores técnicos hablaron sobre la constitución del seleccionado que habrá de representarnos en la justa continental. Límite de edad grado de disciplina, tácticas, etc. En suma, el trabajo a que deberán ser sometidos los cracks que figuren como candidatos,

Son charlas instructivas

Cada cual, en esas reuniones expone su criterio. También lo ha estado haciendo hasta ahora el Comodoro Palma, en su carácter de presidente en ejercicio de la AFA. Son charlas instructivas, tal como nos lo hace resaltar el preparador físico de Central.

—También se buscará de ir adaptando los jugadores a los más distintos ambientes. Para de una vez por todas impedir hechos que han influido en el rendimiento de nuestro jugadores en canchas extranjeras. Con respecto a nosotros, los preparadores físicos, tenemos un plan que consideramos viables y de indudables beneficios. En este sentido debo señalar que hay plena coincidencia en la evacuación de las consultas a que hemos sido sometidos. Y eso que no existió acuerdos previos. Es que todos queremos aplicar con real sentido de las necesidades las experiencias que poseemos sobre la materia.

Hacia lugares de reposo

—Propiciamos que una vez terminado el Campeonato Oficial —siguió diciéndoons Más— y formado el plantel, siempre con vistas al próximo Sudamericano, sus integrantes sean puestos en manos del preparador físico que resulte elegido, para que éste, juntamente con personal técnico, entre los que debe haber hasta un médico psiquiatra, emplece a trabajar. Pero lejos de los grandes centros poblados. Por los Lagos del Sur, Sierras de Córdoba o las playas de mar. Allí estarían los jugadores por espacio de 15 días. Lejos del fútbol, reposando y sólo sometidos a estudios biológicos en forma individual, adaptándose a regmenes dietéticos, ordenados por médicos especializados. Tras ese plazo, empezar con los trabajos técnicos y físicos adecuados, por el término de dos meses y medio, en lugares de concentración a fijarse ya con el plantel definitivo para el Sudamericano.

Como puede apreciarse, a través de lo que nos refiriera Rodolfo Más —que es optimista cien por ciento— se va en camino de una recuperación total en el aspecto técnico. Sólo hace falta que todo lo hablado y planificado en la AFA, no lo lleve el viento. En suma, tan buenos propósitos quedan concretados en hermosa realidad. Entonces sí que podremos confiar en la recuperación de nuestro fútbol, a cuyas puertas están golpeando vientos de esperanza.

Los del "Clásico" se Ponen a Punto

Griffa Continuará Como Back Derecho

LAS prácticas realizadas en la tarde de ayer por los jugadores de Newell's Old Boys y Rosario Central, adquirieron mayor importancia que las semanas anteriores. Es lógico que así ocurriera, ya que vamos aproximándonos al "clásico" que, como siempre, tiene la virtud de convulsionar el ambiente. Mientras en el estadio de la ribera se trabajó dentro de un ambiente sereno, en el del parque Independencia hubo excesiva nerviosidad, que no sólo se apreció en el accionar de los futbolistas, sino en el mismo público, que siguió sus desplazamientos.

TAREA INTENSA PARA DIAZ

El director técnico de Newell's, Gerónimo Díaz, tuvo tarea intensa. Se hizo fútbol bajo su dirección y llamó la atención la formacin del team superior, en el que no produjeron las variantes esperadas. Es deci que Griffa jugó como zaguero derecho, Pilán en el centro de la línea media y Urquiza como puntero izquierdo. Lo único que podría ocurrir, siempre que Yudica se halle en condiciones, es que se le incluyea en el team superior. Pero ayer no practicó

Los teams en ese adiestramiento se alistaron de esta manera: Primera: Tarnauski; Griffa y Pagani; D'Ambrosio, Pilán y Angel Echeverría; Pereyra, Merighi, Barrionuevo, Di Lonardo y Urquiza.

Reserva: Righi; Semprini y Vitali; Galván, Sanguinetti y Miralles; Pallotti, Puppo, Maza, Córdoba y Merayo.

FALTO JUAREZ EN CENTRAL

Como decimos, los auriazules realizaron su training con la dirección de Juan Piotto y Rodolfo Más. Su tarea resultó más simple, ya que sobre sus adictos pesa la impresión que Rosario Central va dejando con su campaña en el campeonato. No obstante hubo público presenciando la práctica, a la que faltó Minni, que será suspendido hoy por el tribunal de penas al haber completado cuatro amonestaciones y reemplazado por Ducca, al que se hizo jugar en el centro de la línea media. Tampoco practicaron Sánchez, lesionado y enyesado y Juárez, cuyo desgarro en una pierna lo mantiene en reposo. Sobre este último la incógnita se mantendrá hasta último momento, ya que entonces se le someterá a un examen definitivo. Tampoco estuvo Giménez, enrolado en las filas de la marina.

En el pequeño match de ayer los conjuntos formaron así:

Primera: Bertoldi; Lombardi y Cardoso; Alvarez, Ducca y La Rosa; Camilo (Mottura), Rivero, Mottura (Colla), Castro y Porporato.

Reserva: Andrada; Bautista y Vaudens; Arabia, Villalba (Rodríguez) y Ramos; Perruccio, Sabaté, Colla (Belmonte) Taibo y Lagosterna.

EL COTEJO MAS CARO EN ROSARIO JUGARAN

BUENOS AIRES, 25 (Esp) — En su reunión de anoche la mesa directiva de la Asociación del Fútbol Argentino se resolvió los precios de las entradas que regirán en los próximos partidos oficiales de primera división: Newell's O. Boys v. Rosario Central general $ 13.50 con impuesto; para el cotejo River late y Boca Juniors, pesos 12.— Huracán v. Atlanta y Vélez y Racin, San Lorenzo de Almagro v. Central Córdoba, 10.60 e Independiente versus Argentinos Juniors, pesos 10.60 mientras que Lanús versus G y Esgrima de La Plata, será de pesos 8.0 y el cotejo más barato será el de Estudiantes de La Plata versus Tigre a pesos 8.50.

CENA CRIOLLA EN EL CLUB U. AMERICANA

Con motivo de la finalización de los trabajos de sus nuevas instalaciones, el club Unión Americana ha organizado para hoy a las 21, una cena criolla la que se realizará en su sede de calles Brassey y Colombres y a la que han sido invitados los periodistas deportivos de nuestra ciudad.

CARRERA ANUAL DEL MOTO CLUB ROSARIO

El Moto Club Rosario, ha abierto la inscripción para la carrera que hará disputar el próximo 12 de octubre, por el Campeonato Argentino, en el circuito "Angel Dal Pastro" de la avenida Belgrano. Se llevarán a cabo cinco pruebas en las categorías 50 cc. 125, 175, Motossicdecars y 500 cc. fórmula internacional todas con puntos para el Campeonato Argentino de cada especialidad.

ROSARIO Deportivo

Jueves 25 Septiembre de 1958

Taqueando

Anoche fue noche grande para los casineros del campeonato individual de primera categoría. Se iniciaba la tercer jornada con dos invictos, y los partidos demostraron que tales puestos de privilegio, no estaban en malas manos. La primer tanda dejó solamente a Fullone como puntero, pues el buen jugador de Argentino Cacho Flores, batió en match muy parejo y difícil a Rucq.

•

Montenegro enfrentó a Fullone, pero no pudo doblegarlo, manteniendo para la segunda tanda el carácter de invicto este último. La sala se remolineó toda, ante las perspectivas de un encuentro de campanillas. Y así fue no más. Dos técnicas, dos modalidades distintas se encontraron, y si se tiene en cuenta que en el transcurso de las diez yardas se igualaron siete veces, se tenía la sensación exacta de una paridad extraordinaria de valores. Fullone con sus golpes de fuerza y calidad y Rucq más pausado, más en función de campeón, taqueaban y taqueaban.

•

Y así se mantuvo el partido. Entraron en la novena y última raya. Fullone aventaja en siete tantos, y va cubriendo los últimos veinticuatro tantos con golpes de 6, 3 y 5 colocándose en 249. Rucq entra en la novena y de 4 tantos pasa a 14, tirando luego para hacer una magistral mosca de 10 y también se coloca en 249. Deja un dobiete. Tira Fullona falla, deja dobiete, tira Rucq y falla, la expectativa enervaba, y el último tiro de Rucq, por milímetros no hace carambola y deja buen juego. Fullona con toda tranquilidad se prepara. Tira y gana el partido por un tanto. Un cordial abrazo de los rivales enfloga un match de campanillas.

•

Para esta noche buenos partidos. El primer puesto parecería asegurado. Se discutirán los seis primeros puestos, que serán los de más responsabilidad. También otra jornada interesante.

•

El anunciado campeonato para veteranos se perfila como un certamen de gran resonancia. Han comenzado a inscribirse, y han de pasar verdaderas joyas del casin rosarino. La presencia de los que otrora tuvieran por méritos propios cetros bien adquiridos, volverán a lucir sus habilidades. Es probable que se rinda homenaje al decano de los jugadores que de concurrir, demostrará como con más de ochenta años, todavía se sabe voltear palitos...

INTENSA PRACTICA EN CENTRAL



A manera de valla humana, Rodolfo Más, que aparece de espaldas, controla el salto de Castro y Ducca, durante la práctica efectuada en el estadio de la ribera en la tarde de ayer. Los centralistas se vienen preparando en gran forma para el sensacional encuentro de la próxima fecha frente a Newell's.

Cordial Camaradería Centralista

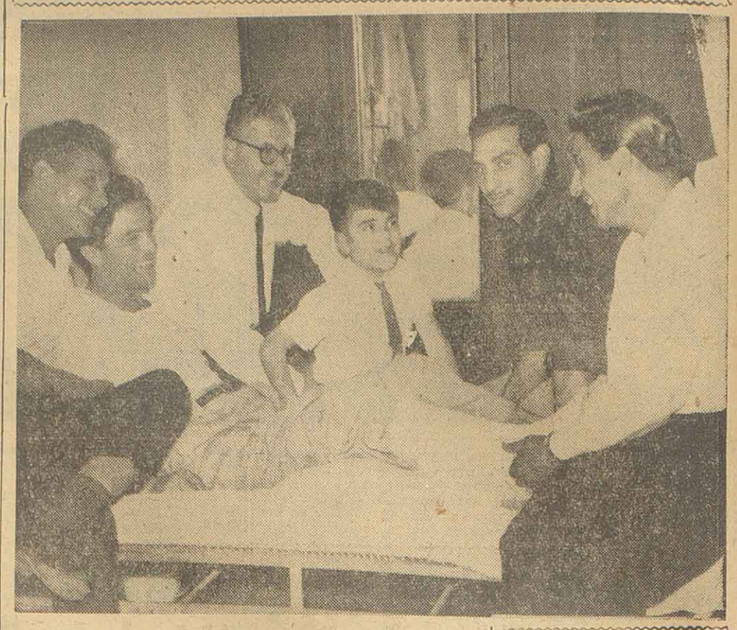

Cuando tomamos ayer esta foto, Cardozo, Juárez y Castro habían terminado de hacer un chiste a Sánchez, quien tiene enyesada la pierna derecha a raíz de la lesión sufrida el domingo. Y don Mario Bessone y su hijito Mario Roberto, que les hacían compañía en la pieza del hotel que ocupan los players auriazules, se contagiaron de la alegría, con la que se quiere hacer olvidar a Sánchez el inconveniente que le impedirá estar presente en el "clásico", como protagonista. Tendrá por lo menos para dos semanas de descanso.

Colombo Ha Solicitado Solidaridad

BUENOS AIRES, 25 (E). — Tal como estaba previsto, el señor Raúl H. Colombo se reintegró a sus funciones de presidente de la Asociación del Fútbol Argentino. Lo hizo al realizar su reunión semanal el consejo directivo, cuyas deliberaciones fueron dirigidas por el hasta hace poco dimitente, quien al declarar abierta la sesión formuló diversas apreciaciones con respecto a la situación que el mismo creara.

LEALTAD AGRADECIDA

Entre otras cosas dijo que setaba reconocido de "todos los que manifestanron su lealtad que "esa misma lealtad hizo que se viera precisado a quebrantar su firme determinación de retirarse definitivamente de la dirección de la Asociación". Más adelante agregó: "Conozco la gran responsabilidad que asumo en las difíciles circunstancias porque atraviesa el fútbol argentino, pero confío que la solidaridad y el esfuerzo de todos dará como resultado su total recuperación.

A continuación del señor Colombo habló el señor Luio, delegado del Club Rosario Central. Dijo que el titular de la AFA podía contar con la solidaridad de las entidades que votaron por el rechazo de su renuncia, invitando a las que así no lo hicieron a colaborar en beneficio de la mejor dirección del fútbol. Pero lo que ha quedado en entretelones, es que hay verdadera tirantez con los clubes que votaron la aceptación.

Chispas en la Sexta: El Tala v. Témperley

El Invicto de Ciclón en Peligro Serio Frente a los del "Rayo"

Con seis cotejos interesantes continuará esta noche el torneo de primera división de básquetbol, que es organizado por la Asociación Rosarina. Se destaca en el programa de la fecha, el match que sostendrán las escuadras representativas de Velocidad y Resistencia y Ciclón. Aquellos cayeron derrotados sorpresivamente frente a Universitario y lógicamente irán a este compromiso dispuestos a rehabilitarse, mientras que su antagonista es un equipo homogéneo y capacitado, triunfador en los dos encuentros que le tocó afrontar frente a Atalaya y Unión y Progreso.

De todo ésto, se desprende que esta noche ambos equipos protagonizarán un encuentro pleno de emociones.

EL RESTO DEL PROGRAMA

Otro encuentro que resultará interesante es el que dirimirán los equipos de Universitario y Olegario V. Andrade. Aquellos han salido airosos en sus dos compromisos anteriores y esta noche serán sériamente exigidos por un rival que en su campo se agranda.

Además la fecha nos presenta un clásico de barrio, un match entre bravos de los sección sexta, ellos son El Tala y Temperley, completándose la jornada de primera división con los siguientes partidos: Internacional v. Echesortu, Provincial v. Sportivo Constitución, y Sportivo América v. Sportsmen Unidos.

EN DEP. SARMIENTO

Esta noche finalizan en Deportivo Sarmiento los concursos de básquetbol organizados con motivo de celebrar el 22º aniversario de la entidad. El match decisivo de primera división, estará a cargo de los conjuntos de Leña y Leña y Newell's Old Boys Previo a este match, se disputará el partido final de cadetes mayores, cuyos protagonistas serán los elencos de Deportivo Sarmiento y Newell's Old Boys.

IRAN A LA PLATA

Este fin de semana, en la ciudad de La Plata, se disputará un cuadrangular de básquetbol, organizado por el Club Atlético Estudiantes. En él participarán los primeros equipos de nuestra ciudad. Velocidad y Resistencia y Sportivo América y dos conjuntos de la entidad organizadora

Este evento tendrá lugar en el gimnasio de la citada institución, sito en la calle 52 de la ciudad platense. Estudiantes se retiró de la Federación Bonaerense.

EN ACONCAGUA

Se reunirán a partir de las 20, en el local sito en la calle Mitre 848, los jugadores y directivos del Club Aconcagua, con el objeto de intercambiar ideas sobre el futuro de la institución, como también formalizar un plan de acción para las próximas actividades. Al finalizar la misma, los asistentes se reunirán en una cena.

EN EL MILIA

En el Estadio Milia, se jugaron anoche dos partidos correspondientes al Campeonato "Invierno" que patrocina la Asociación Regional de Básquetbol. En el match de división reserva, Aconcagua venció a Red Star, de San Lorenzo por 56 a 42, y a continuación de éste, en primera femenina, Newell's Old Boys derrotó a Deportivo Sarmiento, de Cañada de Gómez, por 35 a 32.

En las instalaciones del Club Policial, sita en Entre Ríos 251, se llevará a efecto el próximo domingo, un torneo de básquetbol con la participación de equipos constituidos por estudiantes universitarios de Chile, Perú y Panamá, residentes en nuestra ciudad y de un elenco formado por alumnos argentinos.

El programa de partidos es el siguiente: a las 9.30, Chile v. Panamá y a las 10.30 Argentina v. Perú.

Raúl Roldán Merecía la Victoria Frente a Ducay

BUENOS AIRES, 25 (Especial). — Se desarrolló anoche en el Luna Park el habitual programa de los miércoles, donde actuó con singular eficacia el rosarino Raúl Roldán (65,800 kgs.), que injustamente se le dio empatada la pelea frente al temible noqueador Juan Carlos Ducay (66,100 kgs.). El público asistente, al conocer el fallo del jurado, protestó ruidosamente por entender que el púgil rosarino había superado netamente al local. Desde el comienzo de las acciones se situó Roldán en la ofensiva, con hábiles golpes en la zonas baja y alta de su antagonista, consiguiendo aplicar en el quinto round un fuerte punch de derecha en la nariz de su adversario, de donde comenzó a sangrar en forma intensa hasta el final del combate Dejó gratamente impresionado a los aficionados la actuación de Raúl Roldán, existiendo el convencimiento de que este púgil puede actuar en espectáculos de mayor jerarquía.

Activan la Organización del Argentino de Vólibol

Organizado por la Confederación Argentina de Voleibol y contando con el patrocinio de la Confederación Argentina de Deportes, se realizará durante los días 5 al 12 de octubre, el VIº Campeonato Argentino de Voleibol.

La responsabilidad de su organización y de su desarrollo le ha sido confiada a la Federación Santafesina de Voleibol.

PARTICIPANTES

Esta importante competencia que cuenta con la participación de las Federaciones del: Chaco, Catamarca, Córdoba, Mendoza, Tucumán, Bonaerense, Metropolitana y Santafesina, se disputará en las amplias instalaciones del Club Atlético Provincial, cedidas muy gentilmente por sus autoridades.

Se trabaja activamente para que este torneo obtenga el éxito que merece por su importancia.

La Confederacin Argentina de Deportes enviará a su jefe de deportes quien tendrá ocasión de ponerse en contacto con los jefes de deportes de los diarios locales, radios, etcétera, para el comentario relacionado con esta actividad.

La Federación Santafesina ha seleccionado a los siguientes jugadores que representarán a nuestra provincia:

Damas; Beatriz S. de Cardona, Ana María Bermúdez, Ana María Passerini, Ana María Pérez, Marie Leonie Gimbernat (sub. cap.), María Ana Rinaldi, Haydeé González, Celia Santamaría (capitana), Inés Etchegaray, Martha Hower, Susana Saporiti, María Rita Arocena.

Caballeros: José Passaro (capitán), Norberto Mottino, Miguel Caramuttí, Claudio Cardona, Juan Sibilia, Julio Sorrequieta, Alberto Benmuyal (sub. capitán), José María Iglesias, Jorge Benassi, Héctor Bille Wille, Rogelio Pérez, Carlos Sordelli.

Ambos equipos se preparan activamente para cumplir una actuación acorde con el prestigio conquistado en anteriores Campeonatos, donde siempre tuvieron sobresaliente participación, habiendo conquistado su equipo de caballeros, en el año 1957, el título de Campeón Argentino y el de damas el de Sub Campeón. En el año 1957, en el Vº Campeonato llevado a cabo en la ciudad de Catamarca, su equipo de damas se clasificó Campeón Argentino del año.

RENUNCIAN EN N. OLD BOYS

En una reunión realizada ayer, quiénes componen la comisión de control de N. Old Boys —que preside el señor Esteban Bacigaluppi— resolvió presentar su renuncia en pleno ante la mesa directiva dea entidad, disconformes ante una actitud de a misma en recientes cotejos realizados en el Parque Independencia. De acuerdo a lo trascendido, se habían establecido 'controles' a quienes cumplen esa tarea en forma desinteresada

MOTOS DE BAJA CILINDRADA EN LA PISTA DE CAÑADA DE GOMEZ

Bajo la organización del Cañada de Gómez Motor Club, se anuncia para el próximo domingo la realización del festival motociclístico auspiciado por esa entidad y que fuera suspendido anteriormente por las lluvias, y que tendrá por escenario el circuito de tierra "Roque Desimone" ubicado en el sector urbano de la citada ciudad. El programa comprende sendas carreras para máquinas de 50, 100, 125 y 175 c. c. de cilindrada, todas con puntos para el campeonato del litoral. La reunión se iniciará a las 14 y han prometido su participación los mejores valores en actividad.

Duelo Entre Iglesias y Requejo en San Nicolás

Pese a que recién esta noche se procederá a cerrar el registro de inscripciones para participar en la nueva edición del premio "Eduardo Pedrazzini", a realizarse en el circuito La Emilia, de San Nicolás, puede anticiparse que estarán en las pruebas clasificatorias del sábado próximo los mejores volantes en actividad dentro de este tipo de confrontaciones en pistas de tierra. Muchos de ellos tienen sus máquinas "a punto", luego de la fracasada realización en Rafaela, por lo que llegarán a la pista nicoleña dispuestos a cumplir una actuación relevante a través de las series puntuables y la competencia final.

Como se sabe, la reunión ha sido dividida en tres carreras por separado: Ford T semipreparados, fuerza limitada y fuerza libre, y los mejores clasificados en cada una de ellas competirán en la confrontación final, que no tiene puntuación para los certámenes argentinos De acuerdo al reglamento, la primera prueba se largará a las 10.30, la segunda a las 11.30, la tercera a las 13.30 y la final a las 15.

De acuerdo a lo que informan los organizadores, los pilotos firmes en su inscripción son Jesús Iglesias, con el Chevrolet-Wayne que ha adquirido al uruguayo Dantón Babet; Luis Brosutti, con su Studebaber - Maserati; Luis Niemiz, con el Unión Special; José Fanto, con el 8 en experimentación; Enrique Sticoni, con su Plymouth de limitada y el Chevrolet-Wayne de Iglesias; Ramón Requejo, con su flamante Chevrolet 8; Avelino Milanesio, que reaparece tras prolongada relache; Eldidio Tortoni, crack de la limitada del "27"; Omar Fuentes, Helvecio Enrico, Omar Ramallo, Héctor Santacruz, Hugo Galaverna, Orlando Sotro, Jorge Ternengo, Esteban Solián y muchos otros. En fin que ser; ena gran fiesta de nuestra técnica nacional.



REPUESTOS

Legítimos!.. Importados!..

COCKSHUTT FARM EQUIPMENT

Amigo agricultor: Tenemos en existencia, otra vez, los repuestos legítimos importados para su maquinaria COCKSHUTT.
Pídanos **ahora** lo que necesita para mantener su equipo COCKSHUTT en el mismo nivel de alta eficiencia con que lo ha servido lealmente hasta hoy.

AGENTE DE ZONA:

MAFICO S.A.
OVIDIO LAGOS 599
esq. SAN LORENZO
ROSARIO

REPUESTOS
Para TRACTORES.
De motores BUDA. De 4 y 6 cilindros.
Para COSECHADORAS.
De motores CHRYSLER marca MO-PAR.
RODAMIENTOS A RODILLO
Timken y Hyatt.
RODAMIENTOS A BOLILLA
New Departure y S.K.F.
SISTEMA DE INYECCION Y TOBERAS "AMERICAN BOSCH"
Y repuestos en general para todos los implementos COCKSHUTT.

ICOSA S.A.
FABRICANTES IMPLEMENTOS AGRICOLAS TERRANOVA
DISTRIBUIDORES REPUESTOS COCKSHUTT
SAN LORENZO 1234 - ROSARIO
DEFENSA 562 - BUENOS AIRES

Premio EDUARDO PEDRAZZINI (AUTOMOVIL CLUB SAN NICOLAS) SABADO 27 y DOMINGO 28
ENTRADA $20