FUE DESTITUIDO DE SU CARGO EL GENERAL QUEIPO DEL LLANO

(INFORMACION PAG. 3)

INGLATERRA ACEPTARIA LAS EXIGENCIAS DE LOS SOVIETS

DEMOCRACIA

DIARIO DE LA TARDE
Fundado el 30 de Agosto de 1924
Teléfonos: Adm. 7524 . Redac. 7528

Correo Argentino — FRANQUEO PAGADO — Tarifa Reducida Nº 2173

Las tiranías surgidas el 6 de septiembre de 1930 clausuraron varias veces este diario. No lograron vencerlo.

Director: JOSE GUILLERMO BERTOTTO — ROSARIO, Viernes 21 de Julio de 1939 — ENTRE RIOS 1055

EL ACUERDO POLITICO SERIA CONCERTADO SIMULTANEAMENTE CON EL PACTO MILITAR

Alemania descarta toda posibilidad bélica derivada del problema de Danzig: buscan solución pacífica

LONDRES, 21. — Trascendió en las esferas diplomáticas de esta capital que las negociaciones anglo-franco-soviéticas tomaron un giro definitivo a raíz de una resolución del gobierno británico que no será dada a publicidad por el momento, pero que establece la aceptación de la exigencia soviética de que el acuerdo político sea concertado simultáneamente con el pacto militar.

Probablemente a comienzos de la próxima semana, la gestión que realiza Mr. Strang en Moscú permitirá una solución favorable a las divergencias surgidas que retrasaron considerablemente la concertación de la alianza tripartita. En apoyo de esta versión se señala la trascendencia de las afirmaciones del primer ministro Chamberlain, que ayer ante los Comunes ratificó su optimismo con respecto a la concertación del pacto.

COLABORACION DE TURQUIA

LONDRES, 21. — El comandante de la flota británica del Mediterráneo, realizará una visita oficial a Turquía donde entrevistará a los funcionarios del Ministerio de Relaciones Exteriores, gestionando una más amplia colaboración de Turquía en el frente democrático y la coordinación de las fuerzas militares de las potencias occidentales y aquel país.

Se asigna importancia a esta visita que tendrá repercusiones de carácter internacional.

EL VIAJE DE IRONSIDE

COPENHAGUE, 21. — Llegó a esta capital de paso para Londres el general Ironside, inspector general de las fuerzas británicas de ultramar, quien estuvo cuatro días en Varsovia donde realizó importantes conferencias. El citado militar se negó a formular declaraciones.

EL CONFLICTO DE DANZIG

BERLIN, 21. — Un portavoz del gobierno alemán descarta toda posibilidad de un conflicto bélico derivado de la cuestión de Danzig. Expresa que si bien Alemania no renuncia a sus derechos sobre la ciudad libre ni ahonda los propósitos de anexarla a su territorio, el canciller - presidente Hitler considera la posibilidad de encontrar una fórmula que permita solucionar el problema pacíficamente.

INVITARON A ESTADOS UNIDOS A PARTICIPAR EN LA CONFERENCIA

LA PROPUESTA FUE RECIBIDA CON FRIALDAD

LONDRES, 21 — Trascendió en las esferas diplomáticas la versión de que el gobierno británico habría invitado al departamento de Estado de la Unión a participar de la conferencia anglo-japonesa que se realiza en Tokío para solucionar el conflicto de Oriente. La proposición, siempre a estar de noticias de carácter extraoficial, habría sido recibida muy friamente por las autoridades de Estados Unidos.

DOS TENDENCIAS SE OBSERVAN EN LA DIRECCION DE LA POLITICA INTERNACIONAL DEL JAPON

LOS MILITARES SON PARTIDARIOS DE UNA ACCION ENERGICA

TOKIO, 21 — La política internacional del Mikado que ha encontrado nuevas complicaciones con los incidentes fronterizos en la Manchuria y la tensión con las potencias occidentales en los puertos del norte de China, no ha tomado un rumbo definitivo. Es evidente la desorientación que cunde entre los hombres de gobierno ante las dos tendencias que pugnan por dirigir los próximos pasos del gobierno en la solución de tan graves problemas. Mientras los militares son partidarios de una acción enérgica, inclusive una más estrecha colaboración con el eje, hay otro fuerte sector de la opinión que desea buscar una solución pacífica. Esta última tendencia pareció prevalecer en el día de hoy cuando el canciller Harita y el embajador británico llegaron a un acuerdo en principio para proseguir las conversaciones en procura de una solución a los incidentes de Tien Tsin.

Conocidos escribanos complicados en una gran defraudación

ESCRITURAS FALSAS

BUENOS AIRES, 21. — El juez de instrucción, doctor Vázquez, dirige, desde hace varios días, una empeñosa investigación para establecer la veracidad de una serie de denuncias formuladas ante la policía y ante su juzgado y según las cuales ante numerosos y conocidos registros de escribanos de esta capital, se habrían fraguado escrituras para constituir hipotecas falsas y cancelaciones dolosas de las mismas obligaciones.

Este proceso está llamado a tener singular resonancia en virtud de la calidad de las personas que aparecerán implicadas y de las fuertes sumas que han sido defraudadas mediante el procedimiento denunciado, al paso que pondrá de relieve los manejos de algunas escribanías y las deficiencias en el control de las mismas. La reserva que se guarda en la policía y el juzgado, acerca de las diligencias son estrictas, no obstante lo cual estamos en condición de adelantar que son varios los escribanos que ya se hallan sometidos a proceso y que las actuaciones acumuladas permitirán establecer que quedan aún muchos escribanos más en condiciones de ser acusados, no pudiéndose calcular aún el monto de lo defraudado no obstante estar establecido que se trata de sumas importantes.

Otro Deficit más

LA política del Presidente Ortiz presenta fuerte contraste con el criterio oficial en finanzas y economía. El año pasado el ministro de hacienda Groppo tuvo la generosidad de anunciar un déficit enorme. Los opositores lo calcularon en doscientos millones de pesos. El diputado Guillot, de recia y eficaz actuación en la comisión de presupuesto, pronunció en la Cámara un buen discurso de crítica al proyecto del Ejecutivo. Pero, se sancionó el despacho de la mayoría, sin que la opinión pública, el comercio, las industrias, los ganaderos, y demás elementos de la riqueza y producción nacionales se atrevieran a exigir equilibrio entre gastos e impuestos. Este año vuelve el mismo ministro con el mismo proyecto, pero agravado. Comunica con su generosidad habitual que el déficit será en 1940 de ciento cuarenta millones de pesos. Es decir que excederá los doscientos millones, ya que son conocidos los juegos para disminuir la realidad. Y el mundo sigue andando...

II

TAL vez sea la oportunidad para que el bloque parlamentario radical niegue su voto al próximo despacho en general; pero, no por la presencia de unos cuantos de sus miembros, mientras tolera que los demás se ausenten del recinto. Ahí deben estar todos, sin excepción admisible. Correspondería que hiciera algo más: que el bloque repartiera el estudio del presupuesto y del plan de cálculos entre veinte o treinta de sus diputados a objeto de que cada capítulo, y en lo posible cada una de las reparticiones más costosas, recibieran el examen y la exposición de los representantes opositores. Esto se puede hacer, siempre que con tiempo se resuelva. No se ha entrado al análisis de las finanzas en la Presidencia Ortiz. La mansedumbre dominante lastima la investidura y en año de renovación parlamentaria facilita el comentario adverso a la misión del Parlamento.

III

EL aprovechamiento del estado estáticoopositor es visible. El gobierno y la Concordancia se disponen a evitar que haya sesiones extraordinarias. A este fin envió la copia servil del presupuesto vigente, con ligeras reformas, y, ha cambiado ideas entre sus líderes para que se formule despacho a galope. Habríase aconsejado que se inicie la consideración del presupuesto a fines de agosto, concluyéndose su sanción a mediados de septiembre. Senadores con su nutrida mayoría oficialista lo sancionaría en la última quincena. Y se clausuraría el período ordinario de sesiones. El silencio quedaría organizado, pues, con las Cámaras cerradas se realizaría la campaña electoral de abril sin que se tuvieran frescos los discursos de la oposición. Tampoco se recordarían los aumentos de gravámenes y los despilfarros. Como se advierte toca al interés de los partidos populares no entregarse demasiado a su buena fé.

Benito Mussolini recibe a sus legionarios

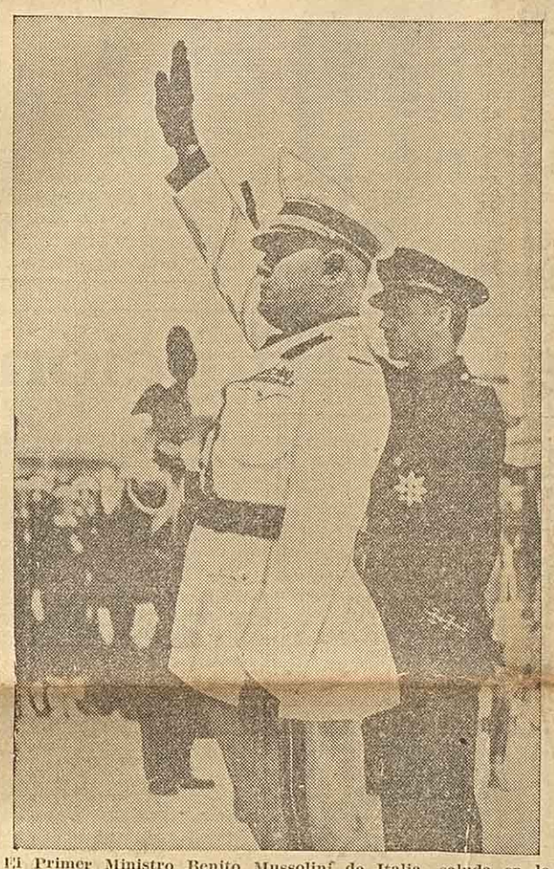

El Primer Ministro Benito Mussolini de Italia, saluda en la forma fascista, a los soldados italianos que pelearon en España, al desfilar estos en Roma, a su regreso de la República.

Doble oficialismo en el Dpto. Caseros

UNA SITUACION IRREGULAR MAS

Las consecuencias de las "elecciones" realizadas el domingo por el oficialismo en la provincia son una nueva expresión de la orfandad del gobierno de la provincia, a quien ya ni rodean todos los delincuentes que los encumbraron aquel famoso 21 de Febrero. Desconformes con los favores oficiales, la división es tan profunda que no se logra disimular, ni mucho menos, con el anuncio de listas mixtas ni con el regalo de nombramientos hechos en víspera de las elecciones. En Rosario ha trascendido que durante el acto y después del mismo han ocurrido incidencias que llegaron a concretarse en pugilatos entre dirigentes y en disparos de armas de fuego. Pero, un departamento que sigue siendo una exteriorización fiel de la división es Caseros donde todos los días, desde que se hizo cargo del gobierno el Dr. Iriondo, y en cada oportunidad se ponen de relieve las disidencias.

El domingo en las elecciones internas hubo de todo. Hasta una mesa funcionó en el local de una comisión de fomento. Pero lo "gordo" está por producirse el domingo. Los "gallitellistas" por un lado y los amigos del gobernador por otro, se proponen constituir dos comités departamentales desconociéndose mutuamente.

Con tal motivo se realizan reuniones en la Casa de Gobierno y los ministros intervienen en el asunto como si fuera interés del estado. Hasta se amenaza con cesantías a empleados públicos y "regulación" de favores oficiales. Es decir que se da cumplimiento a la cínica circular del Ministerio por el cual se recomendaba absoluta prescindencia... cuando la intervención era en contra de los intereses del gobernador.

España y Nosotros

Hemos recibido la siguiente gentil carta:

"Rosario, 20 de julio de 1939.—Señor José Guillermo Bertotto. — Ciudad.

Estimado señor y amigo: Leí con profunda emoción su artículo de hoy "España y nosotros" y le quedo muy agradecido a la referencia que hace de mi modesta actuación en la colectividad. Pero no es esto lo que interesa: lo importante para los españoles, divididos todavía en bandos, lo importante para el nombre de España por el que trabajamos tantos y con tanto tesón, es que tengan realidad sus magníficas sugerencias de hoy. La unión de todos, como antes de la contienda y aun con espíritu más amplio y elevado dará óptimos frutos. Yo le ruego que no abandone el tema porque puede Vd. hacer mucho por los españoles.

Muy agradecido, repito, por sus conceptos, pero sobre todo por la fina intención de su artículo, le envía un afectuoso saludo su muy atto. S. S. y amigo.—Angel García".

La Majestad de la Justicia

EL CASO DE EMPALME CONSTITUCION

En muchas poblaciones de nuestra provincia tienen que lamentar la actuación irregular de funcionarios arbitrarios, incorrectos, por lo general en las policías; pero también suele verse en la justicia de paz, que es incomprensible por cuanto se trata de un cargo de respeto que requiere representación, moralidad y cultura.

En cambio tenemos un ejemplo en el juez de paz de la localidad de Empalme Villa Constitución, un seudo extranjero, que no oficia la función que requiere el cargo que indebidamente ocupa. Aquella tranquila población desde su nombramiento hace ya más de tres años, viene presenciando y soportando con frecuencia la actuación negativa del juez, porque es analfabeto y los espectáculos bochornosos e inmorales de que es autor el referido juez.

El Ministro de Gobierno y la H. Cámara de Apelaciones de Rosario, están bien interiorizados de los procedimientos de este funcionario, pues recordamos uno de los numerosos casos: el 13 y el 20 de marzo del corriente año, hubo que dirigirles notas solicitando garantías para un comerciante de esa atacado en plena vía pública por aquel juez, pues hasta la fecha nada se ha hecho por reparar la falta cometida por aquel representante de la justicia provincial.

Ultimamente, celebrando el 9 de Julio, el referido juez que había participado en una juerga oficialista; en estado de ebriedad y en paños menores, les ofreció a un grupo numeroso de vecinos un número de atrocidades que superó a todas las revistas del género alegre que se hayan presentado.

Estamos seguros que el juez de paz de Empalme, continuará en su cargo por cuanto en estado de ebriedad diariamente, viva con frecuencia a sus patrones.

Asueto en todos los establecimientos secundarios

DESDE EL 25 AL 29

C. FEDERAL, 21 — Por el Ministerio de Instrucción Pública se ha dado un decreto estableciendo asueto en los establecimientos secundarios donde se efectuaron exámenes cuatrimestrales. El asueto se prolongará desde el 25 del corriente al 29 inclusive.

REGRESO EL DOCTOR JOSE MARIA CANTILO

LA VISITA A MONTEVIDEO

C. FEDERAL, 21 — El Dr. José María Cantilo, canciller de Argentina, regresó esta mañana de Montevideo. Visitó la capital uruguaya en oportunidad de realizarse la conferencia de jurisconsultos.

Siguen los Juicios Favorables a la Creación del "Instituto Nacional del Profesorado Secundario"

Las directoras de las Escuelas Normales de Profesoras, hablan sobre el proyecto del Sr. Bertotto.

UNA NOTA DE JORGE REY

Un educador de prestigio y relieve, me decía ayer:

—La creación del Instituto Nacional del Profesorado Secundario, consulta, incuestionablemente, al par que una sentida necesidad, una vieja aspiración de su juventud estudiosa, que quiere encontrar, dentro de la misma ciudad donde piensa y se agita, los medios indispensables para colmar sus afanes de superación y perfeccionamiento...

Hermosas palabras, estas del profesor Manuel J. Moreno, Director Interino de la Escuela Normal No. 3 de Maestros, que aparecieran en mi artículo de ayer. Son todo una justificación para la iniciativa y un aliciente poderoso para el autor de la misma.

Pero faltaba conocer aun la opinión de dos educadoras destacadas, cuyos conceptos son estimables, por venir de quien vienen y por corresponder a figuras relevantes en el ambiente de la pedagogía local. Me refiero a las Directoras de las Escuelas Normales de Profesoras, Señora Delia J. Calp de Wagner y Señorita Dolores Dabat.

He hablado con ambas. Y sintetizo sus impresiones, vertidas en forma franca y sincera, a continuación:

"Es una contribución al progreso de Rosario", dice la señora Calp de Wagner

La directora de la Escuela Normal de Profesoras No. 1, Señora Delia J. Calp de Wagner, tiene frases de encomio para el proyecto de crear el "Instituto Nacional del Profesorado Secundario de Rosario", así como también para su autor:

—Es digno de elogio el celo del diputado, señor José Guillermo Bertotto, por contribuir al progreso cultural de esta ciudad, celo que se ha puesto de manifiesto nuevamente, con su proyecto de creación del citado Instituto, en el cual los maestros podrán orientar su vocación profesional, hacia diversas especialidades, dentro de un campo más amplio que el que se les ha ofrecido hasta el presente.

Conversamos luego sobre diversos aspectos de la iniciativa, y la Sra. Calp de Wagner, sugiere algunas sugestiones sobre la mejor realización del mismo. En especial modo, en lo que se refiere a la amplitud de las materias a dictarse, y cuyo número depende de los medios materiales que se cuenten para subvenir los mismos.

Antes de despedirme, mi entrevistada me dice:

—Este proyecto coincide en sus finalidades con los que han sido patrocinados en ocasiones relativamente recientes, por algunas personalidades ligadas a la dirección de la enseñanza. Es de esperar que, de merecer la sanción legislativa, sea reglamentado en forma que contemple todas las situaciones que puedan estar relacionadas con su ejecución.

"Bienvenida la superación de las clases estudiosas", afirma la señorita Dolores Dabat

Por su parte, la Directora de la Escuela Normal No. 2, Señorita Dolores Dabat, comienza por manifestarme:

—Acabo de leer en DEMOCRACIA el proyecto presentado por el Diputado Nacional, Sr. José Guillermo Bertotto, sobre la creación del Instituto Nacional del Profesorado, semejante, en su destino, a los de igual categoría de Paraná y Buenos Aires. Si la organización proyectada corresponde al plan general, con que se estructura la enseñanza superior, fácil será a las autoridades aprobar el proyecto y llevarlo a la práctica, en beneficio de los maestros y bachilleres.

"Algo muy importante trae aparejado: la posibilidad de inscribir a los maestros provinciales que han realizado los mismos programas que los de los establecimientos de la nación. Esto daría lugar, mediante una bien organizada forma de ingreso, a una selección provechosa, en beneficio de las calidades que debe poseer un buen profesor.

"Con todo, sería interesante consignar algo: la necesidad de respetar los institutos de profesorado actualmente existentes. Así: los profesorados de Ciencias y Letras, el de Educación artística y el de lenguas vivas. Estimo que el nuevo Instituto, no puede ni debe disminuir los existentes, cuya obra de cultura reside por igual, en el esfuerzo realizado y en la eficiencia con que lo han llevado a feliz término.

La Srta. Dabat, termina con estas palabras:

—Son del dominio común, los proyectos del actual Ministro de Justicia e Instrucción Pública en el sentido de formular una Ley Orgánica, que contemple los intereses de la enseñanza desde la preescolar hasta la universitaria. Mientras ésta llega, y siempre, bienvenidos sean los establecimientos que tiendan a cubrir los claros en materia de graduación de docentes; bienvenidos todos los que marquen rumbos de superación a las clases estudiosas. Esto, dicho sin temor alguno de una posible saturación de docentes.

Aspirantes a diputados

LOS "SABATTINISTAS" DE CORDOBA

CORDOBA, 21 — En los círculos del "sabattinismo" se anuncia que dentro de pocos días la Junta Central se abocará al estudio del problema de las pre candidaturas. Se empezaría por las diputaciones nacionales y por la presidencia del Comité de la Provincia. Para la lista de pre candidatos a legisladores nacionales, en número de cuatro, circulaban los nombres de los doctores Teobaldo Zabala Ortiz, Ernesto Peña, Gabriel Oddone y del Sr. José María Martínez. El doctor Oddone insistiría en su actitud de no aceptar, mostrando en cambio preferencias por una situación partidaria como sería la presidencia del partido, existiendo como otra variante posible la pre candidatura a Intendente Municipal. Con alguna certeza sólo podría adelantarse los nombres de Zabala Ortiz y J. M. Martínez.

POLICIA Y COMITE

El domingo en jurisdicción de la comisaría de Tablada es produjo un gran desorden con motivo de las elecciones internas del oficialismo, haciéndose disparos de armas de fuego. El comisario López Soto procedió como correspondía y puso a los autores, entre los que hay algunos con antecedentes policiales, a disposición del juez de instrucción en turno.

Esto ha indignado a los dirigentes "irigondistas" de la sección y se han dirigido al Ministro de Gobierno denunciando el "insólito abuso". Claro, tienen razón. El 21 de febrero los emplearon para hacer eso y todavía se les premió.

Tienden a Solucionarse los Incidentes de Tien Tsin

Habría acuerdo en la conferencia de Tokio

SE ESPERA EL ANUNCIO OFICIAL

TOKIO 21. -- Sin confirmación oficial se informó sobre un acuerdo en principio en las conversaciones sostenidas por el Ministro de Relaciones Exteriores de Japón, señor Harita, y el embajador británico Sir Robert Craigie. El incidente de Tien Tsin estaría a punto de solucionarse esperándose con ansiedad en las esferas diplomáticas la confirmación oficial de esta noticia.

ASOMBRADO POR UNA COSECHA DE TRIGO

Durante su visita a Newton, Kansas, el doctor Eduardo Benes, ex-presidente de la República de Checoeslovaquia, se mostró sumamente interesado en la cosecha de trigo de Kansas. Quedó asombrado de la enorme cantidad de granos que se desperdicia mediante el uso de modernas máquinas de segar. Benes aparece en segundo término, a la derecha.

Radiotelefonía

L. T. 3
EL PROGRAMA DE HOY

17.00 Orquesta típica de José Alberto Migliazzo.
17.15 Cotizaciones de cereales.
17.30 Con L. R. 1 Radio El Mundo. "Daniel Aldao, el valiente".
17.45 Orquesta de la Guardia Vieja, de Fermín Molina.
18.00 Juanita Larra, canciones.
18.15 Orquesta típica de José Alberto Migliazzo.
18.30 Noticioso del diario DEMOCRACIA.
18.45 Orquesta típica de Salvador Eskenazzi. Malena, estribillos.
19.00 Oscar Silva, canciones.
19.15 La voz del deporte.
19.30 Orquesta típica de Salvador Eskenazzi. Oscar Silva, canciones.
19.45 Cuarteto típico Juan Manuel.
19.55 Con L. R. 1 Radio El Mundo. Boletín sintético.
20.00 Orquesta típica de Luis Chera. Antonio Ingaramo, estribillos.
20.15 Eduardo Ricart, El Viejo Vizcacha.
20.30 Con L. R. 1 Radio El Mundo. Chacha Aguilar. Carlos Ramírez Orquesta Castellanos.
21.00 Orquesta típica de Luis Chera. Orquesta Bohemia del maestro Luis Camponovo.
21.15 Orquesta típica de Luis Chera, Antonio Ingaramo, estribillos. Orquesta Bohemia del maestro Luis Camponovo
21.30 Con L. R. 1 Radio El Mundo. Orquesta típica de Osvaldo Fresedo; Alabama Jazz.
22.30 Programa de bailables.
0.30 Marcha característica.

Mañana se realiza un acto público en Barrio Refinería

Organizado por el Comité Pro Unidad Democrática de Barrio Refinería se realizará un acto público mañana sábado, a las 17.30 horas, en la esquina de Monteagudo y Gorriti. Hablarán los siguientes ciudadanos: Ceferino Campos, Concejal Socialista; Valentín Mandrile, por el Partido Comunista; Esmeraldo Gómez, por el Comité organizador y Fausto Hernández, por la A. I. A. P. E.

GOTAS HUMORISTICAS — MISTER YOSO — TENIA QUE VENDER ALGO — Por Lino Tipo

LINDORO Y SU PINGO — CORPORACION DE TRANSPORTES — Por Lino Tipo

De Villa Constitución

NOTICIAS DEPORTIVAS

Enfrentando a los equipos de Sarmiento (Roldán) Sociedad Puerto Rosario y L. Tennis (S. Lorenzo), de 2a. y 4a. división, el domingo 23 se presentan a disputar el campeonato de tenis de la provincia los equipos del C. A. Riberas del Paraná.

El domingo 18, por la semifinal del torneo de interclubs de la Federación del Norte de Buenos Aires, la 2a. de Riberas del Paraná, fué derrotada por Regatas San Nicolás por 4 a 1.

CASAMIENTO

El sábado a las 15 horas, tendrá lugar la unión matrimonial de la señorita Libia Gravano con el señor Gofredo Mateucci.

FALLECIMIENTOS

Dejó de existir a los 70 años de edad el viejo y estimado colono de ésta, don Policarpo Fernández. Su desaparición que ha sido hondamente sentida, enluta a numerosas y conocidas familias de esta población.

—El miércoles fueron inhumados en el cementerio local, los restos mortales de la señora Magdalena T. de Testa, que dejó de existir a los 50 años de edad.

KERMESSES

Con las reuniones que se realizarán el sábado y domingo próximo, quedarán clausuradas las kermesses Españolas que con tanto éxito vienen funcionando en la sede social de la Sociedad Española de Socorros Mutuos.

COOPERADORA DE LA ESCUELA No. 500

Una reunión de vecinos del barrio Talleres, tomó la iniciativa de crear una Sociedad Cooperadora dependiente de la Escuela Fiscal No. 500, que ha de velar por el progreso y bienestar de aquel establecimiento. En consecuencia quedó definitivamente constituída la cooperadora y nombróse una comisión directiva presidida por el estimado vecino don Félix Reyes, autoridades que ya han iniciado con entusiasmo su cometido y encuéntranse en plena organización.

TRISTE GRADUACION

El día de graduación es uno de los más felices en la vida de toda jovencita, y lo hubiera sido para Rita Stevens, de Mauch Chunk, Pensilvania, si no hubiera sido por el desgraciado hecho de que su hermana de 14 años, Joan, no pudo compartir su alegría. Joan fué herida de muerte por un policía, quien declaró que le disparó cuando la niña le amenazó con un revólver. El revólver era un juguete.

REALIZA GESTIONES EL SINDICATO OBRERO DE LA CONSTRUCCION

Se ha dirigido al Departamento R. del Trabajo

En el día de ayer el Sindicato Obrero de la Construcción se ha dirigido a las autoridades del Departamento Regional del Trabajo a los efectos de que se de curso a la solicitud hecha a los constructores. La nota remitida estima que las reivindicaciones que se piden para incluirlas en el pliego de condiciones, son de tal carácter, que ha merecido la aprobación de los constructores de otras ciudades y algunos de la nuestra. Lo que en síntesis se pide es el carnet obligatorio, el registro oficial del convenio y la constitución de una comisión paritaria.

También se ha dirigido el Sindicato Obreros de la Construcción a la Dirección de Arquitectura Municipal solicitando que, en prevención de accidentes, deba obligarse a la empresa constructora del edificio que se construye en bulevar Oroño y Córdoba a cumplir las disposiciones de rigor, colocando el andamiaje que sea necesario.

Telegramas Detenidos

En la respectiva oficina del correo se encuentran detenidos los siguientes telegramas:

Luis Testari, Rosa de Díaz, Manuel Yrigoyen, Roberto Avendaño, Ramón E. Lescano.

El Concurso de la Comisión Nacional de Cultura se Cerrará el 31 de Diciembre

PREMIOS A LA PRODUCCION CIENTIFICA Y LITERARIA REGIONAL

Según lo dispusiera la Comisión Nacional de Cultura, el 31 de diciembre del corriente año será clausurado el concurso para optar a los premios instituídos para la producción científica y literaria regional, publicada o inédita.

Las regiones de nuestro país han sido clasificadas en la siguiente forma:

Región Norte y Andina: Provincias de Salta, Tucumán y Jujuy y Gobernaciones del Chaco, Formosa y Los Andes.

Región del Litoral: Provincias de Entre Ríos, Corrientes y Santa Fe y Gobernación de Misiones.

Región del Centro: Provincias de Córdoba, Sanutiago del Estero, La Rioja y Catamarca.

Región de Cuyo: Provincias de Mendoza, San Juan y San Luis.

Región de La Pampa: Provincias de Buenos Aires y Gobernación de La Pampa,

Región de la Patagonia: Gobernaciones de Río Negro, Santa Cruz, Chubut, Neuquén y Tierra del Fuego.

LOS PREMIOS

Los premios consistirán en 2.000 pesos y una edición especial de la obra cuando la Comisión Nacional de Cultura lo considere oportuno y serán distribuídos en la siguiente forma:

Un premio a la mejor obra sobre el etnología, arqueología e historia de la región.

Un premio a la mejor obra sobre el folklore de la región.

Un premio a la mejor obra sobre temas científicos de la región.

La Comisión Nacional de Cultura tomará en cuenta únicamente la producción local referente a temas regionales.

Los autores que opten a los premios deberán reunir las siguientes condiciones: Tener 5 años de residencia en la región o haber realizado personalmente investigaciones en la misma; acompañar el comprobante de haber cumplido con los requisitos de inscripción en el Registro Nacional de la Propiedad Intelectual.

Cando las obras sean inéditas bastará la presentación de 3 copias dactilográficas del original rubricadas por el autor. El concurso tomará en cuenta las obras publicadas anualmente y los trabajos inéditos presentados en el año.

Para cualquier informe relacionado con este concurso, los interezados pueden dirigirse a la oficina de clasificación de la secretaría, Bolívar 108, donde se facilitarán también los formularios y solicitudes correspondientes.

Próximo recital de canto de la Sta. Elba O' Duyer

EN EL CONSEJO DE MUJERES

El día 28 del corriente, a las 18.30 horas, la Srta. Elba O'Duyer, ofrecerá un recital de canto en el hall del Consejo de Mujeres bajo el patrocinio del Consejo Directivo de esta institución.

El maestro Alfredo Alessio acompañará al piano.

Son injustos los descuentos, dicen los obreros del Ferrocarril Pacífico

Mas de un millón de pesos de ganancia líquida

En una entrevista tenida con el ministro de Obras Públicas, una numerosa delegación de la Federación Obreros y Empleados Ferroviarios, integrada por miembros de la comisión directiva y representantes seccionales, expuso la situación de inquietud que planteaba al personal del Ferrocarril Pacífico el anuncia hecho por la empresa de que desde el día 1 del corriente se reanudarían las retenciones, con carácter preventivo, en un diez por ciento de los sueldos.

Además de esa gestión —la primera que se hizo ante las autoridades nacionales sobre el particular— miembros de la comisión directiva de la Federación tuvieron entrevistas con la superioridad de la empresa a fin de disuadirla de su propósito, anunciándole la decisión del personal en el sentido de recurrir a medidas de fuerza si no se le daba la seguridad de que la resolución motivo de su protesta fuera dejada sin efecto.

La resolución se funda en la falta de razón de la empresa para proceder a reanudar los descuentos en sueldos míseros como son los que percibe la mayoría de los obreros y empleados del Pacífico. Y, además, porque los resultados del último ejercicio financiero cerrado el 30 de junio último están muy lejos de aconsejar y mucho menos de fundamentar ese descuento.

Los ingresos, desde el 1 de julio de 1938 hasta el día que acaba de indicarse, sobrepasan la respetable suma de setenta y cinco millones de pesos, de los cuales la empresa ha deducido casi un millón en concepto de ganancia líquida.

DIRECCION DE PATENTES Y MARCAS

Ministerio de Agricultura.
Leyes Nos. 3.975 y 11.275
MARCAS SOLICITADAS

Acta No. 215.798
LETIZIA

Junio 27 de 1939. — "Minetti y Cía. Ltda., Soc. Anón. Comercial e Industrial. — Para distinguir substancias y productos usados en medicina, farmacia, veterinaria e higiene; drogas naturales o preparadas, aguas minerales y vinos tónicos medicinales, insecticidas de uso doméstico, de la clase 2.— Aviso N. 3735.

Acta No. 215.796
LETIZIA

Junio 27 de 1939.—"Minetti" y Cía. Ltda., Soc. Anón. Comercial e Industrial. — Para distinguir aparatos y artículos de calefacción, ventilación, iluminación, refrigeración, hidroterapia, artículos sanitarios, máquinas, aparatos y artículos de limpieza en general, lavado, lejilavado y limpieza de ropa, de la clase 14.—Aviso No. 3733.

Acta No. 215.797
LETIZIA

Junio 27 de 1939. —"Minetti" y Cía. Ltda., Soc. Anón. Comercial e Industrial. — Para distinguir substancias vegetales, animales y minerales en estado natural o preparadas para uso en manufactura, edificación y uso doméstico y que no están incluídas en otras clases, de la clase 3. — Aviso No. 3734.

Jul. 21-26

ATENCION
Oferta sin Precedentes
Esta Gran BICICLETA
para Hombre
modelo 1/2 carrera o paseo, de marca inglesa, importada al 100 x 100.
Máquina de gran resultado y perfecta terminación, con freno en ambas ruedas.
GRANDES FACILIDADES DE PAGO
200 Modelos Distintos de Bicicletas.
Las 22 mejores marcas del Mundo.
$ 95 -
SOLICITE UN CREDITO

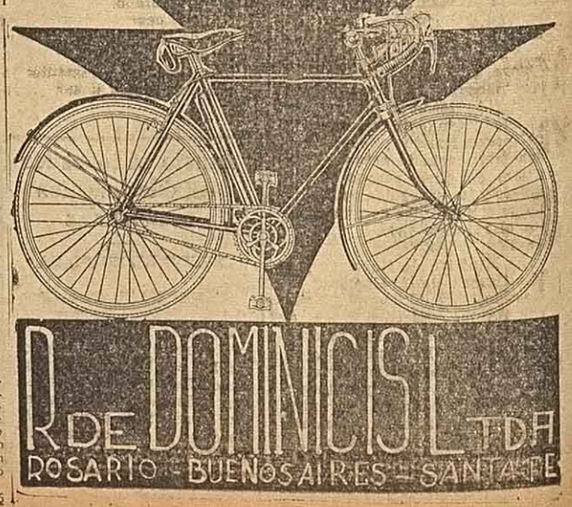

R. DE DOMINICIS LTDA
ROSARIO - BUENOS AIRES - SANTA FE

Remate por Enrique J. A. Pagnaco

Por disposición del Juzgado en lo Civil y Comercial de la Sexta Nominación del Rosario de Santa Fe, Secretaría de segundo turno, se hace saber: Que en los autos ROMERO DE PALAU MARGARITA, Sucesión, se ha dispuesto que el martillero señor Enrique José Alfredo Pagnacco, proceda a vender en subasta pública, el día Sábado veinte y nueve de julio del corriente año, sobre el mismo, el siguiente inmueble: — Un lote de terreno situado en Villa Mugueta, lindero a la estación Mugueta, antes Barlett del Ferrocarril Rosario a Puerto Belgrano, Departamento San Lorenzo de la Provincia de Santa Fe, señalado en el plano oficial de dicho pueblo con el número seis de la manzana número diez, compuesto de veinte metros de frente al Nor Este, por treinta metros de fondo y linda: al Nor Este, con la calle General Roca; al Nor Oeste, con la calle San Martín; al Sud Este, con el lote número siete y al Sud Oeste, con el lote cinco, ambos de la misma manzana. Base $ 600.00 que es el avalúo para el pago de la Contribución Directa. — Del informe del Registro de Propiedades, resulta que consta inscripto el dominio en forma a nombre de los herederos declarados en los autos de referencia, figurando anotados un embargo y tres inhibiciones. — Los títulos de propiedad se encuentran agregados a los autos donde los interesados podrán inspeccionarlos, previniéndose que una vez efectuado el remate no se admitirá reclamación alguna por insuficiencia o falta de títulos. El que resulte comprador deberá entregar al martillero en el acto del remate el diez por ciento del importe total de su compra como seña y a cuenta de precio, mas la comisión de ley que es a su cargo. — Lo que se hace saber, a sus efectos. — Secretaría, Julio 15 de 1939. — Alejandro A. Pereyra, secretario.

No. 4235 Julio 19 — 29.

Por disposición del señor Juez de la 1a. Instancia en lo Civil y Comercial de la 2a. Nominación, se llama, cita y emplaza a todos los herederos, acreedores y legatarios de doña MELIDA MERCAU de LACAZE, para que dentro del término de treinta días hagan valer sus derechos ante esta Tribunal. Rosario, 1 de Abril de mil novecientos treinta y nueve. — Francisco A. Ponari, Secretario.

No. 4236. Julio 20 Agosto 20

Por disposición del señor Juez de Paz Letrado de la 1a. Sección, doctor Juan A. Gallo, el secretario que suscribe hace saber: Que en los autos caratulados: VIUDA DE ROMANO e HIJOS contra ANTONIO COGGIA, Cobro de pesos, que se tramitan ante este Tribunal, se ha dictado la siguiente sentencia: Informando el actuario que el demandado no ha comparecido a estar a derecho declárase rebelde. Publíquese edictos por el término de cinco días en el Boletín Oficial y DEMOCRACIA. Juan A. Gallo. Ante mí: Guillermo Pinto. Lo que se hace saber al demandado a sus efectos. Rosario, 19 de julio de 1939. — Guillermo Pinto, Secretario.

No. 4237 Julio 20|25. — No. 4238. Julio 20 Agosto 20

El señor Juez de Primera Instancia de la 3a. Nominación de Rosario llama a los herederos, acreedores o legatarios de doña MARGARITA TANLONGO de MERONI, por treinta días, para que comparezcan a este tribunal a hacer valer sus derechos. Rosario, Julio 19 de 1939. — Dr. Luis S. Bitetti, Secretario.

Restan Importancia al Incidente Registrado Ayer en Danzig

El General Saliquet se Hizo Cargo del Mando de la II Región Militar

Un jóven judío se ahorcó en Munich al serle negado por las autoridades alemanas el pasaporte

DESEABA TRASLADARSE A SUD AFRICA

MUNICH, 21. — En un hotel de esta ciudad fué hallado el cadáver de un joven judío que decidió suicidarse cuando las autoridades le negaron el pasaporte para trasladarse a Sud Africa. El suicida había solicitado albergue la noche anterior sin sospechar los dueños del hotel ni su condición social ni la raza a que pertenecía. Los diarios publican una información de pocas líneas sobre este hecho.

Los estudiantes y profesores secundarios se han ganado un descanso

Por ello el Ministro les acuerda asueto

BUENO AIRES, 21. — Un breve descanso ha resuelto acordar el ministro de Justicia e Instrucción Pública, Dr. Coll, a los alumnos y profesores que han actuado en las pruebas cuatrimestrales realizadas en todos los establecimentos de enseñanza secundaria, normal y especial. De acuerdo con los términos de una resolución firmada ayer por el mencionado secretario de Estado, aquéllos tendrán asueto desde el 25 hasta el 29 del actual.

El ministro expresa en los considerando de esta iniciativa que la realización de las pruebas cuatrimestrales desarrolladas con toda regularidad dentro del término fijado por la reglamentación vigente, ha dado ocasión a que los alumnos demostrasen una dedicación y un esfuerzo encomiables, traducidos en un efectivo aprovechamiento.

También manifiesta que la asistencia de alumnos durante las pruebas superó las cifras normales correspondientes al período de clases, lo que pone de manifiesto —agrega— que la masa estudiantil respondió ampliamente a las exigencias de consagración al estudio impuestas por las autoridades superiores.

Por último dice que, por lo que se refiere al personal directivo y docente, en razón de ser la primera prueba rendida bajo el actual régimen de estudios, ha debido exigírsele una suma apreciable de labor para la coordinación de programas, preparación de temas, etc., que de acuerdo con las directivas técnicas han servido no sólo para la prueba realizada, sino también para fijar normas para las sucesivas. En virtud de todo ello, se estima conveniente acordar un breve descanso a alumnos y profesores.

Tres accidentes de aviación en Inglaterra

PIERDEN LA VIDA SUS TRIPULANTES

LONDRES, 21 — El de hoy fué un día fatal para la aviación militar británica. En el condado de Kent, dos aviones chocaron en pleno vuelo, pereciendo sus tripulantes. El segundo accidente se registró en York donde encontraron la muerte 3 oficiales de las reales fuerzas británicas. Un cuarto avión se precipitó al mar, muriendo ahogados sus ocupantes.

LOTERIA NACIONAL

5996

16532
23773
5676
19739
24145
31650
1025
8923
9574
13911
14832
15509
16641
26726

Rumania trueca material bélico por cereal

BUCAREST, 21 — El gobierno rumano trocará 50.000 vagones de trigo por armas y material bélico. Treinta mil vagones de cereales irán a Alemania y los restantes a Italia.

Muchas originalidades contiene el programa de BOITE MARINA

Hoy Boite Marina ofrecerá otro de sus excepcionales espectáculos. Son los que corresponden a la serie de novedades cuya presentación se inició hace varios días con un éxito superior a todas las previsiones.

El programa de hoy representa una conquista de todo cuanto el varietée tiene de original y exótico.

El domingo a las 18, Boite Marina realizará dos secciones: vermouth, a las 18, y noche, a las 22 horas.

La Afortunada Casa PIAZZA Hnos.
Vendió Otra Vez la Grande
5996
Y SUS DOS APROXIMACIONES
En la Sucursal de la calle San Martin 724
CASA CENTRAL: SANTA FE 1383 ..

QUEIPO SERIA DESTINADO A OTRO ALTO CARGO QUE NO ESPECIFICA EL COMUNICADO OFICIAL

DIVERGENCIAS ENTRE LOS MILITARES NACIONALISTAS

MADRID, 21. — Se dió un comunicado oficial sobre el reemplazo del general Queipo del Llano como comandante de la segunda Región Militar con asiento en Sevilla. Para substituirlo ha sido designado el general Saliquet que hoy mismo se hizo cargo de sus nuevas funciones.

El ex-comandante será designado para desempeñar otro importante cargo.

SITUACION DIFICIL PARA EL GOBIERNO

PARIS, 21. — Las noticias que llegan de España sobre la destitución del general Queipo del Llano confirman lo anticipado en los círculos republicanos de esta capital. Hondas divergencias entre los jefes nacionalistas habrían obligado al general Franco de prescindir de un importante colaborador.

Se recuerda que el general Saliquet, uno de los más adictos a Franco, tuvo participación activa en la fase final de la guera civil. Al hacerse cargo hoy de la segunda región militar, pone en manos del gobierno un instrumento de poder como no se contaba con Queipo, cuya velada rivalidad con el jefe del movimiento estuvo a punto de ponerse en evidencia en varias oportunidades. Por otra parte se señala que el nuevo cargo para el que será designado el general Queipo del Llano, no es especificado por el comunicado dado a publicidad en Madrid existiendo la impresión de que desaparecerá definitivamente del primer plano de la actualidad española.

Otros tres ciudadanos polacos fueron detenidos en Danzig

TRATAN DE MANTENER LA TRANQUILIDAD EN POLONIA

VARSOVIA, 21 — El gobierno se esfuerza por mantener la tranquilidad de la población ante los sucesos de Danzig, restándose a los mismos toda tras cendencia. Se ha informado esta mañana que otros tres ciudadanos polacos fueron detenidos por orden de las autoridades de la Ciudad Libre.

INVESTIGAN EL INCIDENTE

DANZIG, 21 — Existe el evidente propósito en las autoridades de esta ciudad de no exagerar la importancia de los incidentes producidos ayer en los que resultó muerto un funcionario aduanero polaco. Se ha iniciado una investigación para esclarecer definitivamente la forma en que se produjo este suceso al que se asignó en los primeros momentos suma gravedad.

ACTITUD DE LA PRENSA ALEMANA

BERLIN, 21 — Los diarios de esta capital dan cuenta del último incidente de Danzig en informaciones cuyos titulares tienden a hacer pasar desapercibida la noticia. Contrasta esta actitud con la asumida en otras oportunidades que fué motivo de una intensa campaña antipolaca. La prensa alemana se limita a informr hoy que un oficial polaco agredió a un funcionario aduanero de Danzig que repelió la agresión hiriendo a su atacante.

UNA IMPONENTE REVISTA NAVAL SE REALIZO EN JAPON ANTE EL EMPERADOR HIROHITO

Tentativa de impresionar a Gran Bretaña ?

TOKIO, 21 — Después de anunciarse que en las conversaciones realizadas por el embajador británico y el canciller Harita se había llegado a un principio de arreglo sobre el incidente de Tien Tsin, el emperador Hirohito presidió una extraordinaria revista naval, en la que participaron la mayoría de las unidades japonesas.

El acto resultó de una brillantez sin precedentes por el número de naves concentradas y el significado que una demostración d esta naturaleza tiene en los momentos actuales. Los observadores consideran que se trata de una tentativa para impresionar a Gran Bretaña e inclinar las actuales negociaciones hacia una solución favorable a Japón.

PARIS EN PRIMAVERA

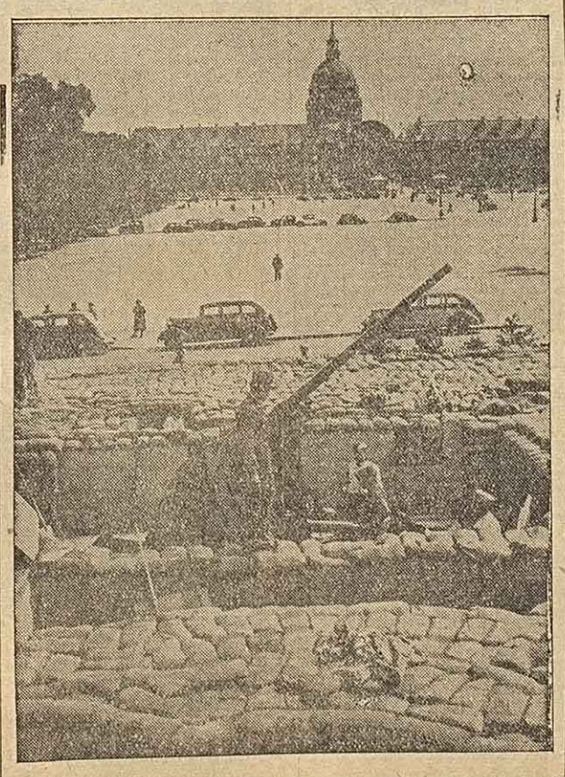

Paris, la ciudad de la alegría, parece hoy un campamento. Aquí vemos la hermosa Plaza de los Inválidos con sus cañones antiaéreos. En casi todas las plazas públicas hay trincheras como estas.

FINLANDIA SALDA SU DEUDA

Finlandia ha hecho el último pago de su deuda contraída durante la Gran Guerra. Aquí vemos al ministro Hjalmar J. Procope entregando al Secretario del Tesoro Henry Morgenthau, el aviso del saldo. El último pago fué de $ 160.693.

PROGRESAN LAS NEGOCIACIONES QUE SE REALIZAN EN TOKIO: SE CONCERTO HOY UN ACUERDO

Marinería japonesa desembarcarán en Hua - Wen

LONDRES, 21 — El corresponsal del "Echange Telegraph" en Hong Kong informa que las tropas de marinería japonesas, en su tercera tentativa, lograron desembarcar en Hua-Wen, tomando posiciones de combate.

Se aprestan a iniciar de inmediato la marcha hacia el interior del país.

ACUERDO EN PRINCIPIO

TOKIO, 21 — Se realizaron progresos en las conversaciones entre el canciller Harita y el embajador británico. Se habría concertado una fórmula básica que después de ser aprobada por los respectivos gobiernos, permitiría una solución definitiva a la situación política y militar planteada en el norte de China.

Los detalles del acuerdo se guardan en reserva, esperándose la contestación de los gobiernos de Inglaterra y Japón antes de ser dados a publicidad.

Los incidentes en la frontera entre Ecuador y el Perú

COMENTARIOS PERIODISTICOS

GUAYAQUIL, 21 — El diario "El Universo" se ocupa editorialmente de los últimos incidentes registrados en la frontera peruano-ecuatoriana. Señala la conveniencia de que se fije una línea fronteriza que en ningún caso deberá ser violada por las fuerzas de ambos países. Es necesario también, agrega, que Perú reprima las correrías de sus guardias en la frontera para de esta manera evitar nuevos choques que en un futuro no lejano, pudieran determinar un conflicto de proporciones.

DESDE CORDOBA UNA FAMILIA SE TRASLADO A Bs. AIRES

HIZO EL VIAJE A PIE

C. FEDERAL, 21 — Ha conmovido profundamente la situación de una familia compuesta de los esposos y cuatro hijos que desde Córdoba hicieron el viaje a pie. Se encuentran actualmente alojados en la finca de la calle Arenales 1251 de Ramos Mejía.

EL CONFLICTO DE LOS FERROVIAIOS

ENTREVISTA CON EL PRIMER MAGISTRADO

C. FEDERAL, 21 — Esta mañana se produjeron nuevos paros en las empresas ferroviarias. El presidente doctor Ortiz ha convocado a una delegación de la Federación de Obreros y Empleados Ferroviarios para una conferencia, en la que se expondrá la opinión del gobierno sobre el conflicto.

CONCENTRA JAPON SUS UNIDADES DE GUERRA EN AGUAS SEPTENTRIONALES

En un combate aéreo librado en Manchuria fueron derribados 39 aviones soviéticos.-Intensa lucha.

TOKIO, 21. — Un comunicado del Ministerio de Guerra japonés da cuenta de nuevos combates librados en la frontera manchú-mongol. La aviación japonesa frustró una tentativa de los rusos de bombardear poblaciones del Manchukuo y después de una interesante lucha, obligó a los aparatos enemigos a retirarse. En este encuentro fueron derribados 39 aparatos soviéticos.

También se informó sobre la concentración de unidades de guerra de Japón en aguas septentrionales. Esta actitud ha sido adoptada ante la amenaza de Rusia de confiscar las concesiones petrolíferas acordadas a empresas japonesas en las islas Sakalin.

COMBATEN EN CHINA

SHANGHAI, 21. — Las tropas japonesas, después de un intenso bombardeo, atacaron las posiciones chinas iniciando una nueva ofensiva para abrirse paso hacia el interior del país. Las noticias de origen chino expresan que el ejército japonés sufrió importantes bajas en esta operación aun cuando aceptan que cayeron en poder de los imperiales dos importantes posiciones.

CONVOCAN AL CONSEJO

TOKIO, 21. — Ha sido convocado el consejo de Ministros. Deberá tratar las negociaciones anglo-niponas, el conflicto en los puertos del sur de China y la situación creada por los contínuos incidentes en la frontera manchuriana.

En favor de los intelectuales españoles

A la colecta que realiza el diario "Crítica" en favor de los intelectuales españoles, se han adherido los diputados radicales siguientes:

Diputado José P. Tamborini, $ 50; Dip. Manuel Pinto, $ 50; Dip. Juan I. Cooke, $ 50; Dip. José Guillermo Bertotto, $ 50; Dip. Beiro, $ 50; Dip. C. J. Astesiano, $ 50; Dip. I. Mario Castex, $ 50; Dip. José Peco, $ 50; Dip. Sancerni Jiménez, $ 50; Dip. Obdulio F. Siri, $ 50; Dip. Alberto Sáa, $ 50; Dip. Eduardo Araujo, $ 50; Dip. Ortiz de Zárate, $ 50; Dip. Emilio Ravignani, $ 50; Dip. R. D. Saccone, $ 50; Dip. Víctor Juan Guillot, $ 50; Dip. Humberto Cabral, $ 50; Dip. Juan C. Vázquez, $ 50; Dip. Leopoldo Zara, $ 50; Dip. Carlos P. Montagna, $ 50; Dip. Ernesto C. Boatti, $ 50.

MERCADO DE CEREALES

LAS COTIZACIONES DE HOY

Mes	Trigo No. 2 Vend.	Trigo No. 2 Comp.	Maíz Vend.	Maíz Comp.	Lino Vend.	Lino Comp.
Agosto	6.88	—	5.52	5.50	13.85	13.79
Septiembre . .	6.88	—	5.53	5.52	13.80	13.75
Octubre	6.88	—	5.59	5.57	13.85	13.83
Noviembre . .	6.88	—	5.64	5.63	13.75	13.70
Ayer 17 horas .	Sin precio		5.42 1/2	—	13.65	—
Hoy, 12 horas .			5.50	—	13.72 1/2	—
Tonos			Animado			

Ha Caido en Poder de la Policía el Estafador Rivas

Noticiario Bibliográfico

EL PRINCIPE, de NICOLAS MAQUIAVELO

"El príncipe", la más discutida, elogiada y censurada de las obras que salieron de la pluma de Nicolás Bernardo de Maquiavelo, vuelve a aparecer ahora incorporada a la serie amarilla de la colección Austral de Espasa-Calpe. Para los estudiosos de la política, sobre todo, reviste esta obra del antiguo secretario y ciudadano de Florencia un interés permanente. Las meditaciones que en ella se hacen acerca de los métodos de gobierno y de la conducta de los gobernantes son todavía aplicables a no ponas de las circunstancias actuales, a pesar de los años transcurridos desde que "El príncipe" fué escrito.

EL PENSAMIENTO VIVO DE SCHOPENHAUER, por THOMAS MANN

Esta Biblioteca del Pensamiento Vivo, de la que acabamos de recibir el tercer volúmen, dedicado a la personalidad de Schopenhauer, ofrece, sobre todas las otras tentativas editoriales equivalentes, la ventaja de que cada ejemplar de la serie atrae al lector, a un tiempo, por dos vías, de igual interés ambas: la personalidad del estudiado y la personalidad del estudioso. Bastaría la firma de un Thomas Mann, para que un libro, cualquiera que fuera su tema, valiera en el consenso del público lector por el peso y la gravitación del autor. Pero si a ello se agrega otro nombre trascendental en la historia del pensamiento humano, el de Schopenhauer, ya se ve en seguida cómo el libro habrá de interesar sin vacilación por el continente y por el contenido. Ya había sido notado por nosotros esto cuando comentamos las dos primeras ediciones de esta biblioteca editada por Losada en Buenos Aires, pues si nadie mejor que Thomas Mann podía presentarnos la personalidad del filósofo Schopenhauer, el mismo caso se da con Voltaire y Rousseau cuando se nos presentan el uno enancado en un Maurois y el otro en un Roland...

LOS PEQUEÑOS BURGUESES, de HONORATO DE BALZAC

Balzac, el de La Piel de Zapa, el de Papá Goriot, el de César Biroteau, el de la Comedia Humana, en fin, está de nuevo ante nosotros, reeditado por la colección Astral, con su libro acerca de "Los pequeños burgueses". Podrán las modernas corrientes de la literatura imponer nuevos gustos en el espíritu lector de nuestro tiempo, podrán las tentativas de los genios que llevan la batuta de la novelería actual intentar la creación de nuevas formas de enfoque literario y acaso hasta crear con ellas aventajadas escuelas: pero nada hará perder un ápice del interés que permanentemente revisten las obras que legó a su generación y a la posteridad la pluma del Gran Honorato de Balzac, verdadero creador de la novela psicológica y trascendental.

EL PODER EN LOS HOMBRES Y EN LOS PUEBLOS, por BERTRAND RUSSELL

En las páginas de este libro "trataré —dice Bertrand Russell— de alcanzar el doble propósito de sugerir lo que yo creo que es un análisis más adecuado de los cambios sociales en general que el que han venido haciendo los economistas, y de hacer el presente y el probable futuro próximo más inteligibles que lo que pueden ser para aquellos cuyas imaginaciones están dominadas por los siglos dieciocho y diecinueve". Trata también el autor de demostrar en este libro enjundioso que el concepto fundamental de la ciencia social es el poder; que están equivocados los que piensan que el interés económico puede ser considerado como el motivo fundamental en las ciencias sociales; que entre los deseos infinitos del hombre, los principales son los de poder y de gloria y que el camino más fácil para obtener la gloria es el poder.

Libro escrito con autoridad científica aparece ante la mentalidad del lector en un estilo claro, aunque no por ello menos medular. Lo edita Losada en la colección Panoramas que dirige Guillermo de Torre.

LA VIDA Y SUS PROBLEMAS, por JEAN ROSTAND

La librería Hachette de Buenos Aires acaba de editar este libro de Jean Rostand sobre "La vida y sus problemas". Es una noble tentativa la de este autor que procura esclarecer los problemas fundamentales de la humana existencia a través de la lupa de la ciencia biológica, que para él asume la parte principal del nuevo humanismo científico profetizado por Julián Huxley. Los temas fundamentales de su estudio dan una idea de sus alcances y aparecen en cuatro grandes grupos denominados así, correlativamente:

"Algunos rasgos de la vida", "El fin de la vida", "La naturaleza de la vida", "La evolución de la vida", y "Qué es el hombre?" De este último capítulo extraemos para la información de nuestros lectores el siguiente concepto de Jean Rostand: "El hombre, dice, lo es todo, menos la obra de una voluntad lúcida; no es siquiera el resultado de un esfuerzo sordo y confuso. Su nacimiento no formaba parte de ningún programa cósmico.

Los procesos ciegos y desorganizados que lo han concebido no buscaban nada, no aspiraban a nada, no tendían hacia nada, ni en la forma más vaga que se pueda imaginar. Nació sin razón alguna y sin finalidad como nacieron todos los seres, no importa cómo, no importa cuándo, no importa dónde". Y más adelante dice Rostand: "Qué destino puede vislumbrar —el hombre— para su obra, para sus esfuerzos? ¿Qué llegará a quedar algún día sobre el grano de barro que le sirve de morada? La especie humana pasará, como pasaron los dinosaurios y los estegocéfalos..."

COLECCION DE GRANDES OBRAS UNIVERSALES

La Biblioteca Pluma de Oro ha presentado bajo la dirección de Julio Porter su colección de grandes universales que reune veinte títulos escogidos entre las expresiones más geniales de la literatura clásica mundial. Estas son éstas que aparecen en un texto fiel y en impresiones de calidad. Esfuerzo editorial, en fin, que dice de las nobles intenciones de quienes le inspiran y que no lleva en última instancia otro destino que el de colaborar en la cultura social del país. Versiones completas todas ellas de cada una de las obras reproducidas, aparecen reeditadas con admirable fidelidad y en traducciones españolas que interpretan con exactitud los textos originarios. De la calidad y la jerarquía que se agrupan en esta biblioteca dan fe algunos de los títulos y autores: "Cándido", de Volteire; "La sonata a Kreutzer", de Tolstoy; "Werther", de Goethe; "Bola de sebo", de Maupasant "El escarabajo de oro", de Poe; "El origen del hombre", de Darwin; "Aguas primaverales", de Turguenoff; "El honrado ladrón", de Dostoyevsky; "Rimas", de Becquer; "La perfecta casada", de Fray Luis de León"; "Aventuras de un fanfarrón", de Tackeray; ""Guillermo Tell", de Schiller; "La mujer", de Catalina; "Las más divertidas historias", de Twain; "Romeo y Julieta", de Alarcón; "Taras Bulba", de Gogol; "El ensueño", de Zola; y "La gitanilla, Rinconete y Cortadilla" y "El licenciado vidriera", de Cervantes.

Empresa especializada para encerado, limpieza y arreglo de pisos de madera, Parquet, Pino-Tea, Roble, Algarrobo. Cepillado a mano y a máquina y renovación de los mismos.

LA HIGIENICA

LIMPIEZA DOMICILIARIA en general y de obras y oficinas

ABONOS MENSUALES diurnos y nocturnos para LIMPIEZA DE OFICINAS, PASILLOS Y CRISTALES

Lustrado y Renovación de Muebles e Instalaciones

Trabajos para Ciudad y Campaña

Especialidad en toda clase de LUSTRE en MADERA y PIEDRA

Renovación de Pisos de Mosaicos

Escritorio: Maipú 1512

TELEFONO 20759

PRECIOS ESPECIALES PARA PROFESIONALES

En un hotel central fué detenido esta madrugada

Se esclarecieron numerosas estafas

Desde hace algunos días el comercio de esta ciudad y algunas personas que viven en condiciones no muy de acuerdo con la ley venían siendo objeto de una serie de estafas y extorsiones de parte de un sujeto, Juan Jorge Rivas, que llegara a Rosario con la representación de un diario de Buenos Aires al que terminara estafando. Detenido por esta causa y repuesto el dinero, se retiró la denuncia en su contra y recobró inexplicablemente su libertad, ya que el delito seguía existiendo. Pero nuevamente en librtad, Rivas prosiguió en sus andanzas delictuosas, algunas veces titulándose periodista, otras haciéndose pasar por autoridad y diciéndose pariente de un alto jefe del ejército, consiguió así estafar a numerosas personas.

LO DETIENEN

En las primeras horas de hoy el subcomisario ureda, de la sección segunda, tuvo una información que le aseguraba que Rivas paraba e nun hotel de la calle San Lorenzo entre Mitre y Entre Ríos. Se trasladó en consecuencia a dicho hotel que resultó ser el "Mundial" en el que se infringe la ley de profilaxis y viven sujetos al margen de la ley, y allí consiguió detener a Rivas, quién no opuso resistencia alguna.

Fué trasladado de inmediato a la comisaría segunda y la superioridad trata ahora de establecer debidamente el número y el monto de sus delitos para ponerlo nuevamente a disposición de la justicia.

Ha renovado su C. D. el Círculo Odontológico

En la última asamblea general realizada por el Círculo Odontológico de Rosario se procedió a renovar parcialmente la C. Directiva de esta institución, que ha quedado integrada de la siguiente manera:

Presidente, Dr. Domingo Pecorone; vicepresidente, Dr. Melchor E. Floreta; secretario, Dr. J. Emilio Fernández; prosecretario, Dr. Rodolfo A. Saltzmann; tesorero, Dr. Federico Petit Luaces; protesorero, Dr. Julio Bragagnolo; vocales titulares, doctores: Mario Grieco, Agustín A. Micheletti, Ernesto Eguren y Leonardo Sáenz; vocales suplentes, doctores: Luis J. Suárez, Hércules Provera, Alfredo Olaeta y José Imelio.

Heroísmo paternal

tas de los Estados Unidos, el doctor Josef Hofmann, de Filadelfia, quien piensa ir a vivir en una atrida isla del Pacífico, con su hijo Eduardo, para evitar a este los sufrimientos que padece por una caprichosa enfermedad causada por el polen. Aquí aparecen padre e hijo

Sobre la reforma del Código Civil

En el espacio correspondiente a la disertación radiotelefónica del día de la fecha, del ciclo de divulgación jurídica que patrocina el Colegio de Abogados, la Comisión de Conferencias, por intermedio de uno de sus miembros integrantes, explicará los propósitos generales y el plan de la tarea realizada en torno de la Reforma del Código Civil, todo ello a través de la nota mediante la cual la Comisión Reformadora respectiva elevó el proyecto.

Esta disertación ha de despertar, sin duda, singular interés y su transmisión se efectuará por L. T. 8 Radio Rosario, a las 18.30 horas.

Sesión científica en el Círculo Médico

TRABAJOS QUE SE PRESENTARAN

En su local de calle Italia 663 celebrará esta noche el Círculo Médico de Rosario una sesión científica para considerar el siguiente orden del día:

Dr. Valentín E. Bergamini: Algunas consideraciones sobre Fiebre de Malta.

Dres. David S. Staffieri, H. A. ruse y J. P. Picena: Actinomicosis pleucopulmonar.

Dr. Antonio Casiello: Cardiopatías y embarazo. A propósito de los aforismos de Peter.

Dres. Adolfo Eguren, C. E. Lucena y A. Artacho: Enfermedad de Schamberg.

JINETEANDO ONDAS HERTZIANAS

Por FONOMETRO

Charlo actuará en L. T. 1

El cantor Charlo, de larga actuación en LR3, Radio Belgrano, próximamente se presentará ante el micrófono de LT1, Radio del Litoral.

El anuncio de la próxima actuación del citado intérprete de nuestro cancionero popular, ha de despertar sin duda mucha expectativa entre los oyentes de la aludida emisora, por cuanto Charlo es uno de los más destacados cantores de nuestro broadcasting.

Orquesta Típica Barbato

Hay apellidos que se las traen. En LT1, Radio del Litoral, se halla el director de un buen conjunto orquestal, quien se afeita todos los días. Y, a pesar de ello, todos los que le conocen le dicen "Barbato"... Bien, que los señores lectores nos perdonen, pero hay a veces que nos dejamos contagiar por los malos chistes que escuchamos a través del micrófono y, para no ser menos confeccionamos algunos que son peores...

La orquesta típica Barbato que actúa en la emisora de referencia, viene cumpliendo una campaña muy interesante ante el citado micrófono. Las piezas que integran su repertorio son transmitidas a los oyentes con suma perfección y a través de una interpretación muy personal...

Se insiste en un imposible

El actor teatral y cinematográfico Pepe Arias, será muy bueno y muy eficaz en los dos aspectos citados, pero como intérprete de personajes radiotelefónicos es totalmente negativo.

Se ha hecho una infinidad de pruebas para ver si se podía hacerlo "cuajar", pero, pese a todo no "entra". Su modalidad interpretativa es para ser vista y no para ser oída...

A pesar de ello se insiste al respecto. Ahora le han dado otro libreto y..., como el anterior... "flota", es decir, nada... nada pasa, mejor dicho, pasa algo si y es el oyente que pasa de la estación donde actúa Pepe Arias a otra donde haya menos "opio", menos "fiambre", menos ciprés...

Se insiste acerca de un imposible y nos parece que es tiempo ya que nos demos cuenta todos que Pepe Arias como intérprete radiotelefónico es un verdadero valor negativo. Es un cheque sin fondo...

Ha vuelto a animar los programas de L.R.1 radio El Mundo la excelente estilista Patrocinio Díaz, que al interpretar las canciones de nuestro folklore pone de manifiesto sus condiciones de fiel intérprete de la música y la canción autóctona.

Nelly en Radio Municipal

Nuestra vieja conocida, la soprano Nelly Rubens, que últimamente actuara con éxito en el Colón de Buenos Aires, se halla en estos momentos realizando una muy buena temporada en LS1, Radio Municipal.

Ana María Torres

En LT9, Radio Roca Soler de Santa Fe, se halla actuando con mucha aceptación la cancionista Ana María Torres, que durante unos meses prestó su colaboración en LT3, Radio Sociedad Rural de Cerealistas.

Las melódicas de Felix

Hemos escuchado días pasados las canciones melódicas que tiene en su repertorio el cantor Félix Ocampo, quien las interpretó con buena voz y mucha dulzura.

Félix Ocampo ha logrado despertar nuevamente el interés que siempre ha logrado durante sus actuaciones anteriores en radiodifusoras de ésta y de la Capital Federal.

Conscripción de socios en el Círculo Musical Rosarino

NUEVO PADRON

En la última asamblea extraordinaria realizada en el Círculo Musical Rosarino se tomaron varias resoluciones importantes. En el primer lugar se resolvió suprimir el actual padrón, debiendo regir el nuevo desde el 1o. de agosto hasta el 31 del mismo. Se realizará una conscripción de socios, exigiéndose las siguientes condiciones para su ingreso:

1o.) Moralidad de la persona.;

2o.) Estar al día con Tesorería.

3o.) Todo el que debiere más de Diez (10) meses, deberá abonar una cuota de ingreso de Diez pesos ($ 10), con facilidades de hacerlo en dos cuotas de Cinco pesos ($ 5.—) al ingresar y la otra de la misma cantidad al mes de haber ingresado.

También se resolvió establecer el carnet profesional y se suprimieron las tarifas para ciudad y campaña, quedando subsistentes la de cabaret y puestos fijos.

EDICTOS DEL DIA

Por disposición del señor Juez de Paz Letrado de la 1a. Sección, doctor Juan A. Gallo, el secretario que suscribe hace saber: Que en los autos caratulados SALVADOR SPITALE contra PEDRO CABRERA Cobro de pesos, ha recaído el decreto del siguiente tenor: "Rosario, junio trece de mil novecientos treinta y nueve. Informando verbalmente el actuario en este acto que el demandado no ha comparecido a estar a derecho ni a la audiencia decretada, declárasele rebelde, dase por auténtica la firma y por preparada la vía ejecutiva. Notifíquese. Publíquense edictos por el término de ley en los diarios y adesignados. Agréguense los edictos presentados con certificado del actuario. Boletín Oficial y DEMOCRACIA. Juan A. Gallo. Ante mí: Guillermo Pinto. Lo que se hace saber a sus efectos. Rosario, secretaría, julio 13 de 1939. — Miguel A. Baigorri, Secretario.

No. 4242 Julio 21|26.

Por disposición del señor Juez de Paz Letrado de la Primera Sección, doctor Juan A. Gallo, el secretario que suscribe hace saber: Que en los autos caratulados ROQUE L. CASSINI contra RAMON SOSA, Cobro de pesos, ha recaído el decreto del siguiente tenor: Rosario, julio cuatro de mil novecientos treinta y nueve. Por presentado, constituído domicilio y por parte y en la representación que invoca a mérito del poder acompañado, el que se devolverá dejándose copia en autos. Cítese y emplácese a la parte demandada para que comparezca a estar a derecho dentro de treinta días, bajo apercibimiento de rebeldía y a la audiencia del primer día hábil posterior al vencimiento del emplazamiento a la segunda hora, a los fines del art. 798 inc. 1o. del Código de Proc. Civiles, bajo apercibimiento de lo dispuesto por el yart. 805 del mismo Cód. Martes y viernes para las notificaciones en la Oficina. Publíquense edictos por el término de ley en el Boletín Oficial y DEMOCRACIA. Juan A. Gallo. Ante mí: Guillermo Pinto. Lo que se hace saber a sus efectos. Rosario, Secretaría, julio 17 de 1939. — Miguel A. Baigorri, Secretario.

No. 4241. Julio 21 Agosto 19

Por disposición del señor Juez de Paz Letrado de la Primera Sección doctor Juan A. Gallo, el secretario que suscribe hace saber: Que en los autos caratulados: ARMANDO BARTOLOME CASTAGNINO, GUIDO SANTIAGO CASTAGNINO y LUIS DELFO CASTAGNINO contra ERICK REUTER WIIK y EDUARDO O'SHEA. Cobro ejecutivo de pesos, se ha dictado la sentencia cuya parte dispositiva dice así: "Número 457. Rosario, julio doce de mil novecientos treinta y nueve. I Vistos: Por tanto y de acuerdo con lo dispuesto en el art. 859 del Código citado, Fallo: Mandando llevar la ejecución adelante hasta que los acreedores se hagan pago íntegro de la suma de quinientos cuarenticinco pesos con cincuenticinco, nacionales reclamada, y sus intereses, con costas. Estimo en cien pesos nacionales los honorarios del procurador Faggioni. Notifíquese por edictos en Boletín Oficial y DEMOCRACIA. Insértese, hágase saber. Juan A. Gallo. Ante mí: M. A. Baigorri. "Lo que se hace saber a todos los efectos que por derecho hubiere lugar. Rosario, julio veinte de mil novecientos treinta y nueve". — Miguel A. Baigorri, Secretario.

No. 4240. Julio 21|26.

Por disposición del señor Juez de Paz Letrado de la Quinta Sección, doctor Manuel Carboni, el secretario que suscribe hace saber: Que en el juicio seguido por el BANCO COMERCIAL DE ROSARIO contra Don MARIO L. GAVOSTO, sobre cobro de pesos, se ha dictado la sentencia, cuya fecha y parte dispositiva dicen así: Rosario, junio diez y seis de mil novecientos treinta y nueve. Y Vistos: Los caratulados Banco Comercial de Rosario contra Mario L. Gavosto, por cobro de la suma de ciento ochenta pesos nacionales, provenientes del documento obrante en copia a fs. cinco. Fallo: Ordenando se lleve adelante la ejecución hasta tanto el acreedor se haga íntegro pago del capital reclamado, con más sus intereses y costas (art. 375 del Código Procesal). Insértese, hágase saber y repóngase. Publíquense edictos durante cinco veces en el Boletín Oficial y diario DEMOCRACIA. Regulo veinte pesos al procurador Joaquín Risso. Manuel Carboni. Ante mí: Juan Tomasini. Lo que se hace saber al demandado a sus efectos. Secretaría, julio 20 de 1939. — Juan Tomasini, Secretario.

No. 4239. Julio 21|26.

Por disposición del señor Juez Civil y Comercial de la Segunda Nominación, el secretario que suscribe hace saber: Que en los autos seguidos por Doña MARGARITA AMELONG de RUIZ DEL PINO contra don JUAN JENUARIO FERRARI, sobre ejecución hipotecaria, se ha dictado la resolución siguiente: Rosario, diecisiete de julio de mil novecientos treinta y nueve. I. Vistos: De conformidad con lo solicitado y dispuesto por arts. 916 y 917 del Código de Procedimientos Civiles y resultando del informe del Registro General que consta inscripto el dominio a nombre de don Juan Jenuario Ferrari, que se halla registrada la hipoteca que se ejecuta así como que figura otra a favor de don Percy Forrest Talbot por la suma de veinte mil pesos nacionales, hágase saber por edictos que se publicarán veinte veces, en el Boletín Oficial y diario DEMOCRACIA que, si dentro de treinta días no se abona el crédito reclamado de doscientos setenta pesos nacionales con más la suma de ochenta pesos, en que provisoriamente se estiman las costas e intereses, el remate de la propiedad hipotecada se verificará tres días después de vencido dicho término, por el martillero que resulte nombrado. Martes y viernes para notificaciones en la oficina. Rodolfo C. Ttiejen. Ante mí: Francisco A. Poñari. Lo que se hace saber a los fines que hubiere lugar. Secretaría, julio 19 de 1939. — Francisco A. Ponari, Secretario.

No. 4243. Julio 21 Agosto 21.

Deben Adaptarse al Idioma Nacional las Sociedades que Funcionan en el País

Una entidad pidió la aprobación de sus estatutos redactados en italiano

EL FISCAL NO HIZO LUGAR A LA PERSONERIA JURIDICA

SANTA FE, 21. — La existencia de sociedades extranjeras constituídas con propósitos de mútuo socorro entre sus componentes, ha originado en muchas oportunidades, dictámenes del fiscal de Estado, que ha establecido normas para el funcionamiento de las mismas dentro de los marcos y preceptos constitucionales, no siempre respectados por dichas entidades.

Un nuevo caso se ha presentado oahora: la Sociedad Italiana "XX de Septiembre", de Las Parejas, Dpto. Belgrano, pidió la aprobación de las reformas introducidas en sus estatutos; el fiscal ha denegado el pedido por cuanto los estatutos están redactados en italiano, a pesar del carácter de persona jurídica que el gobierno le ha otorgado.

USO DEL IDIOMA NACIONAL

El dictamen del fiscal dice así:

"La Sociedad Italiana de Socorros Mutuos de Las Parejas, solicita aprobación de las reformas a sus estatutos, pero presenta redactados en italiano esos estatutos que aparecen aprobados en esa lengua, hace muchos años, por el Poder Ejecutivo de la provincia.

"Previamente debe ordenarse que los estatutos se redacten en el idioma oficial de la República, pues es inadmisible el uso de cualquier otro en las presentaciones a las autoridades ejercitando los derechos conferidos por nuestras leyes.

"Y tanto más imperiosa debe ser esta exigencia, cuanto que la Sociedad ocurrente es una persona jurídica creada por el gobierno provincial, teniendo la nacionalidad argentina no obstante la distinta que pueden tener sus componentes o asociados.

"Una vez llenado este requisito previo, corresponderá recién el pronunciamiento sobre la solicitud a dictamen".

Rosario Detenta un Nuevo Record...

LA MAS GRANDE MAQUINA DE CAFE EXPRESS EN SUDAMERICA

Los amantes del buen café, al que Pío Baroja llamaba "néctar de los pesimistas", están de parabienes: una importante confitería local ha instalado la mayor máquina express de Sudamérica, que a la par de constituir un motivo de indudable valor, coloca a Rosario en el primer plano del mercado de los bebedores de Moka...

Sabido es que en nuestra ciudad se toma mucho café. Diariamente se consumen más pocillos, que pactos antibélicos se firman en Europa.

El rosarino necesita del estimulante negro, y va en su procura con la misma avidez con que los irlondistas van detrás del presupuesto.

Es por eso, que en la confitería "La Perfección" se acaba de instalar un prodigio de la industria moderna. Trátase de la más grande máquina que existe en Sudamérica, instalada para elucubrar, con la misma rapidez que se usa en la provincia de Buenos Aires para volcar urnas electorales; numerosas tazas de café, chocolate, leche, etc., en forma simultánea y digna de elogios.

El dueño, señor López Ramos, está que no cabe de contento, feliz de haber gastado miles de pesos para dotar a Rosario de un "record" digno de ser homologado. Y los que nos sentimos morir, cuando nos falta el express, clamamos alegremente, parodiando la música aquella:

"A beber, a beber...
a beber y a cantar..."

Por supuesto, que a beber café express de la máquina más grande de Sudamérica...

A EUROPA EN 15 HORAS

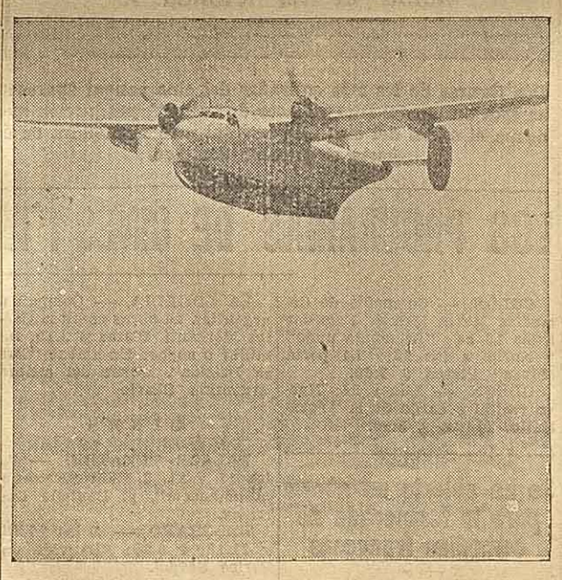

Primera fotografía del aeroplano Curtis-Wright, de dos motores, de 18 cilindros, de 2.000 caballos de fuerza, el aeroplano más grande y potente del mundo. Tiene cabida para 52 pasajeros y una tripulación de 5, y se cree podrá cruzar el Atlántico en 15 horas.

El Acto de Esta Noche en el Cine Bristol

DE AFIRMACION DEMOCRATICA

Ha suscitado interés el acto que ha organizado para esta noche a las 21 el Comité Independiente de Unidad Democrática y que se llevará a cabo en la sala del cine Bristol. Será un acto de afirmación de fe democrática y contra el fascismo, debiendo hacer uso de la palabra en nombre de diversas instituciones los siguientes oradores: Doctor Santiago P. Giorgi, presidente del C. C.; Racismo y el antisemitismo; doctor Alfredo Hercovitz, ex diputado Demócrata Progresista; doctor Amadeo Bignami, concejal Socialista; señor Jesús Manzanelli, del C. Central del Partido Comunista Argentino; señor Rubén Cazaux, secretario de la Federación Provincial de la Construcción; señor Daniel de Rosas, corresponsal del diario "Crítica"; señor Virgilio Albanese, secretario de redacción del diario "Tribuna"; señor Isidoro Rajmil, por la entidad organizadora.

Asista a las fiestas de FRANZ y FRITZ

Hoy, al iniciar su breve descanso, recuerde que los salones vieneses le reservan una sorpresa. Es la renovación de Franz y Fritz que brinda al público para que éste pueda divertirse con comodidad y económicamente.

Franz y Fritz ofrecerá hoy y mañana sus mejores secciones. Responda a la invitación, asistiendo.

Realizará asamblea general la Coordinación de Sociedades Vecinales

EL RECONOCIMIENTO DE LAS MISMAS

En el local que la Coordinación de Sociedades Vecinales, Córdoba 1609, realizó asamblea esta entidad, concurriendo numerosos delegados. Para tratar lo relacionado con el reconocimiento de las Sociedades Vecinales, proyecto que existe en el Concejo Deliberante, se ha dispuesto realizar una asamblea general extraordinaria en el mismo local.

Al público se atiende diariamente de 18 a 20 horas.

Información Meteorológica

Datos oficiales del tiempo de las 8 horas de hoy suministrados por la Oficina Meteorológica Nacional:

Presión atmosférica: 764.46.

Temperatura: 3.6.

Máxima: 9.4 a las 19 horas de anteayer.

Mínima de hoy: 1.8 a las 7.12 horas.

Humedad relativa: 93 por ciento.

Tensión del vapor: 5.53.

Viento sud sudoeste: 28 28 kilómetros.

PRONOSTICO DEL TIEMPO

Para el Sud de Santa Fe y E. Ríos: Nublado con lluvias ligeras; leve descenso de temperatura.

Para el Centro de Santa Fe: Seminublado o nublado; descenso de temperatura.

Carrizzo disertará en la Asociación Ana María Benito

PROXIMAMENTE

En los primeros días del mes de agosto, el destacado escritor don César Carrizo, ocupará la tribuna de la Asociación Ana María Benito. Con su palabra elocuente y emotivo, pondrá al público en contacto con un poeta americano, tan grande como desconocido.

En reuniones siguientes, ocuparán la tribuna el gran pedagogo español, don Lorenzo Luzuriaga y el escritor argentino don Roberto Giusti.

En el mes de septiembre, en la sede de la Asociación se dictarán tres conferencias, del curso colectivo sobre "La Revolución Francesa" que estará a cargo del Dr. Julio Caillet Bois y del señor Juan Cassani.

Hotel LONDRES CASA MENDEZ
EN ROSARIO de Santa Fe (Rep. Arg.)
PUEYRREDON
141 Bis U. T. 07026
TODAS LAS PIEZAS CON BAÑOS
PRECIOS MUY MODERADOS
para Matrimonios desde $ 2.- diarios AG.
GARAGE PARA AUTOS
ESTE HOTEL PERMANECE ABIERTO DIA Y NOCHE a dos cuadras de la Estación Sunchales

YA

LOS JAPONESES NO QUIEREN PAGAR A RUSIA. — 2.000.000 DE SOLDADOS PARA INMOLARLOS EN LA GUERRA. — EN ECUADOR, LOS ESTUDIANTES NO QUIEREN SER NAZIS. : : : : : : : : :

HOY:

Viernes 21 de Julio de 1939

—202o. Día del año; faltan 163 para que éste finalice.

—Santos: Víctor, mártir.

—Sale el sol a las 6.52. Pónese a las 17.6.

—Luna nueva.

*** LA NORTH SAKHALIN Mining Company y la North Sakhalin Petroleum Company, según se informa en fuentes japonesas, no han pagado y se negarán a pagar, el monto de los daños fijados por un tribunal soviético en el reciente conflicto que tuvieron con sus obreros. El plazo ya venció y los nipones esperan que les embarguen los bienes de las compañías, o parte de ellas, para satisfacer el pago de la multa.

*** LA CONCESION DE CARBÓN está prácticamente paralizada, a causa de la ausencia de los obreros, aunque contaba con 1.500 repartidos entre japoneses y rusos por partes iguales. Los empleados, en la concesión petrolífera, alcanzan a 2.000 ó 3.000, y la producción llega a un máximo de 300.000 toneladas, que se destinan a la marina japonesa, cuyos requerimientos en tiempo de paz, son de 4.000.000 de toneladas anuales.

*** LA COPLA:

Esperé, sufrí, gocé,
vencióme, canté victoria:
ay!..., ella para mí fué
purgatorio, infierno y gloria

*** LA ACELERACION DEL ritmo de la actividad militar induce a los comentaristas a calcular que Alemania tendrá alrededor de 2.000.000 de hombres bajo las armas a fines de agosto. La reciente clase de reservistas que fué llamada para cumplir tres meses de servicio militar, en número de casi medio millón, se incorporó al ejército a principios de julio del corriente año. Y no hay indicios que se licencie a los demás.

*** HACIENDO UN PARALELO entre las fuerzas nazis y su actividad militar, en 1938-1939, confesemos que su ardor bélico no ha disminuído, y que por el contrario parece aumentar bajo la égida del Fuhrer, hasta colocar al país en situación de lanzar con su ejercicio un golpe fulminante en cualquier momento antes de licenciar a sus fuerzas. Y quién nos asegura que ese golpe no sea Danzig?

FRASES MAS O MENOS CELEBRES:

"Los pueblos son como las aguas: siguen su pendiente". - MIGNET.

*** EN UN COLEGIO DE QUITO, Ecuador, ha ocurrido un caso singular. En el colegio alemán de dicha ciudad, el profesorado, germano en su totalidad intentó obligar a los alumnos a que cantasen el himno nazi. ¡Mejor no lo hubiese hecho! En señal de protesta, los alumnos, incluso un francés y algunos extranjeros, se rehusaron y prorrumpieron en vítores a Francia y a la Democracia.

*** SEGURAMENTE EL MINISTRO de Educación, investigará los hechos; para proceder enérgicamente, como cuadra a un país liberal y democrático, y establecerá, sin equívocos, que el único himno que se canta en las escuelas, es el ecuatoriano, y que todo otro que se quiera entronizar es un atentado contra la patria, que debe ser severamente castigado.

*** OCURRIO EL 21 DE JULIO:

1609. — En el Alto Perú se erige el arzobispado de Charcas.

*** LE MOT DE LE FIN:

"No se puede" hacer política; sin pronunciarse sobre cuestiones que ningún hombre sensato puede sostener que conoce. Hay que ser infinitamente tonto o infinitamente ignorante, para atreverse a tener una opinión sobre la mayoría de los problemas que la política plantea". — (PAUL VALERY, "Miradas sobre el mundo actual").

MAHATMA GANDHI PREFIERE LOS AUTOS

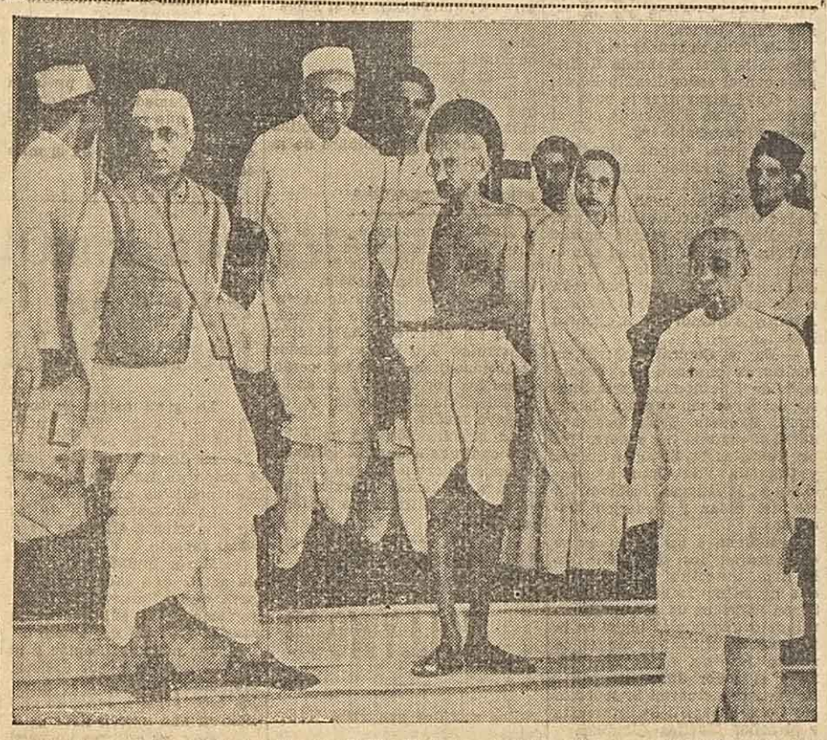

Luciendo su traje acostumbrado, el célebre Mahatma Gandhi espera su automóvil frente a su hogar de Bombay, India. Aunque su traje es primitivo y su régimen alimenticio muy sencillo, el Mahatma usa su automóvil para ir a todos los sitios. A su izquierda aparece Vallashai Patel, y a su derecha, Pandit Jawaharlal Nehru, ambos eminentes personas en los círculos nacionalistas

Está abierto el concurso para practicantes rentados y ad honorem en todos los Hospitales Municipales

DISPOSICIONES A QUE DEBERAN AJUSTARSE LOS CONCURSANTES

El director de la Administración Sanitaria y Asistencia Social, doctor Mario Vignoles ha resuelto abrir el concurso para los cargos de practicantes mayores internos rentados y mayores externos rentados y ad honorem para el período 1939-40 cuyas bases deberán ajustarse de acuerdo a lo dispuesto por la intendencia municipal.

La resolución del doctor Vignoles consta de los siguientes artículos:

Artículo 1o. — Declarar abierto los concursos para proveer los cargos de practicantes que se indican a continuación.

Hospital Dr. Roque Sáenz Peña: Ocho cargos de practicantes internos rentados.

Hospital Rosario: Diez cargos de practicante internos rentados.

Hospital Alberdi: Cuatro cargos de practicantes internos rentados.

Hospital de Niños: Tres cargos de practicantes internos rentados.

Estación Sanitaria de Casa Central: Veinte cargos de practicantes externos rentados. Y diez cargos ad-honorem.

Hospital Carrasco: Diez cargos de practicantes externos rentados.

Estación Sanitaria de Arroyito: Cuatro cargos de practicantes externos rentados.

Estación Sanitaria de Barrio Belgrano: Tres cargos de practicantes externos rentados.

Los cargos de practicantes externos ad-honorem que refiere el art. 4o. de la reglamentación pertinente.

Art. 2o. — Los interesados podrán presentar en secretaría su solicitud de inscripción acompañada de sus antecedentes, que signifiquen méritos contemplados por la reglamentación del caso, hasta el día 28 del corriente a las 12 horas, debiendo especificar claramente; el nombre y apellido, domicilio, dirección telefónica, número de libreta de enrolamiento, número de libreta de estudiante y año que cursa (regular o libre de sexto año; regular o libre de quinto año).

Art. 3o. — El jurado que intervendrá en estos concursos, estará formado por los señores directores de los hospitales dependientes de esta Administración Sanitaria y Asistencia Social, de acuerdo al art. 14 de la reglamentación ya citada, designándose para que actúe como secretario al señor encargado de despacho don José Roque Massei.

Art. 4o. — Comuníquese, publíquese, dese al libro de resoluciones y resérvese en secretaría a los fines pertinentes en su oportunidad.

Reunión de la Fed. Obrera Provincial

COORDINACION DE ACTIVIDADES

La Federación Obrera Provincial de Santa Fe, adherida a la F. O. R. A., realizará dos importantes reuniones en los días de mañana y pasado en el local de calle Suipacha 1380, con el fin de discutir y coordinar actividades pro reivindicaciones genuinamente proletarias así como también llegar a una inteligencia sobre una más eficaz ayuda a los refugiados españoles que se encuentran en los campos de concentración de Francia.

Concurrirán a estas reuniones numerosos delegados.

Realizará un baile el Centro Regional Español

Para el domingo 23 del corriente han preparado las autoridades del Centro Regional Español una matinée danzante a realizarse en su local social, sito San Lorenzo 1211, desde las 17.30 horas.

Como las fiestas del mismo carácter que llevará a cabo esta entidad, la que nos ocupa alcanzará sin duda alguna lucidas proporciones.

Esta reunión será amenizada por un renombrado conjunto orquestal.

RAVAIOLI & AIROLDI
ESPECIALISTAS EN MIMEOGRAFOS

TALLER TECNICO EN COMPOSTURAS
(Si su máquina anda mal consúlte nos antes de enviarla a cualquier taller).
"TOREDO" (Distribuidores Exclusivos)
PRECIOS MODICOS
SAN LORENZO 1179 — U. T. 26975 — ROSARIO

Ofrece esta tarde un concierto la Banda del 11

EN EL ROSEDAL

Bajo la dirección del maestro José Carruba ofrece esta tarde de 15 a 17 horas un interesante concierto la banda del Regimiento 11 de Infantería, en el Parque Independencia (Rosedal).

El programa se cumplirá en el siguiente orden: "Capibary", marcha militar, de N. N.; "Camino de rosas", marcha española, de N. N.; "Raimund", ouverture, de Thomas; "Africana", fantasía (de la Opera), de Heyerbeer; "Morisca", serenata, de Chapí; "Sambre et meuse", marcha francesa, de Tarlet; "Trinacria", rapsodia siciliana, de Cali; "El matrero", fantasía, de Boero; "L'Arlesienne", Suite, de Bizet; "Gloria", marcha militar, de A. Romeo.

Disertará esta tarde el doctor Romero Brest

EN EL MUSEO CASTAGNINO

Prosiguiendo con el curso que sobre la Revolución Francesa ha organizado el Colegio Libre de Estudios Superiores de Buenos Aires y que en nuestra ciudad auspician numerosas instituciones culturales, el Dr. Jorge Romero Brest dará una conferencia hoy a las 18.15 horas en el salón central del Museo de Bellas Artes "Juan B. Castagnino".

El mencionado intelectual desarrollará el siguiente tema: "La Revolución Francesa y las artes plásticas a fines del siglo XVIII".

La entrada como de costumbre será libre.

¡VEA PRIMERO
LOS ALTOS VALORES QUE LE BRINDA OPEL, AL MAS BAJO COSTO!

UN PRODUCTO DE LA GENERAL MOTORS
OPEL
Ningún otro coche de tan bajo precio puede brindarle características tan excepcionales como las del Opel. Entre ellas se destacan las siguientes.
Ruedas Articuladas (*) • Frenos Hidráulicos • Carrocería Totalmente de Acero • Techo "Torre Acorazada" • Ventilación sin Corrientes de Aire • Baúl Integral • Modelos Sedan 4 puertas en todas las series.
* con excepción del Kadett Standard
¡Además Opel es famoso por su reducidísimo consumo de nafta y aceite!
¡AHORA A PRECIOS REBAJADOS!
¡Una buena noticia! Los modelos de las Series Kadett y Opel 1.5 lts. han sido apreciablemente reducidos. He aquí los nuevos precios que no admiten competencia.

OPEL KADETT		OPEL 1.5 lts.	
Coach Standard	$ 3.395.-		
Coach de Lujo	„ 3.595.-	Coach	$ 3.975.-
Cabrio-Coach	„ 3.615.-	Cabrio-Coach	„ 3.995.-
Sedan	„ 3.795.-	Sedan	„ 4.195.-

PRECIOS s/v. BUENOS AIRES
MODELOS PARA TODOS LOS GUSTOS Y PRESUPUESTOS
¡PIDA UNA DEMOSTRACION!
Desde $ 3.395.- s/v. Bs. As.
Concesionario en Rosario:
PEDRO ESCAURIZA
San Martín 551
Otros concesionarios en toda la República
Facilidades de pago por el plan G.M.A.C.

VIDA SOCIAL ✣ CINES ✣ Y TEATROS ✣

COMPROMISOS

Se formalizó el compromiso matrimonial de la Srta. María Aurelia Oviedo con el señor Richard Denis Pixton.

—Quedó concertado el compromiso matrimonial de la Srta. Elba Isern con el señor Alberto Deni. La boda se efectuará en diciembre.

—Mañana se formalizará el compromiso de la señorita Lola Anguinet con el señor Joaquín Rosales.

DEMOSTRACIONES

Mañana tendrá lugar el cocktail que las amigas de la Srta. Clara Silnik le ofrecen con motivo de su boda.

—Esta noche se servirá en el Salón Pellegrini del Jockey Club la cena que los miembros de la Cámara de Apelaciones de nuestra ciudad ofrecen en retribución de atenciones a los componentes del Superior Tribunal de Santa Fe.

—Mañana a las 19 horas se llevará a cabo en el hall de Los Gobelinos, el cocktail a beneficio de Hospicio de Huérfanos. El servicio de confitería estará a cargo de conocidas niñas de nuestra sociedad. El local ha sido donado gratuitamente por los propietarios de Los Gobelinos.

—El señor Francisco Ugarte será agasajado mañana por sus amistades por su próximo enlace.

—Mañana se realizará el compromiso de la Srta. Edith Esther Perochena con el subteniente Carlos Viduerra.

FALLECIMIENTOS

Después de sufrir las alternativas de una corta enfermedad, dejó de existir ayer en nuestra ciudad el señor César A. Oliva a la edad de 28 años.

El extinto era un aventajado alumno de ingeniería habiendo conquistado a su paso por las aulas las simpatías de sus profesores y compañeros.

En el vasto círculo de sus amistades la noticia de su inesperado fallecimiento provocó hondo dolor debido a las condiciones morales e intelectuales que adornaban al señor Oliva.

En el sepelio de sus restos que se efectuará hoy en el Cementerio del Salvador a las 16 horas se exteriorizarán nuevamente lo lamentado de su prematura desaparición, llegando hasta los familiares del extinto numerosas condolencias.

ENFERMOS

Dentro de la gravedad de su estado ha experimentado una leve mejoría el Dr. Raúl Cepeda.

VIAJEROS

Para Buenos Aires, el Gral. José M. Sarobe, Dr. Carlos Piñeiro y Sra.

—A Bell Ville la Srta. T. Oliva.

—A Chovet, Srta. A. Vaschetto.

—De Santa Fe, el Dr. José M. Rosa.

—De Entre Ríos, el Dr. Nemirosky.

ENLACES

Se realizará mañana la boda de la Srta. Luisa Lombardi con el señor Antonio Quatrocchi, actuando como testigos los señores Juan Loero y Enrique Elías.

—En la iglesia de Ntra. Sra. del Luján mañana a las 10 horas se realizará la boda de la Srta. Irma Príncipe con el señor Juan Solina.

—Mañana se consagrará el enlace de la Srta. Manuela Rodríguez con el señor Emilio Pérez.

—Tuvo lugar ayer la boda de la Srta. Luisa Safferman con el señor Víctor Goldberg.

—La Srta. Celina González contraerá mañana matrimonio con el señor Juan R. López. Como testigos actuarán el señor Pedro Gil y Antonio Rodríguez.

—Mañana contraerán enlace la Srta. Antonia Nicolasi con el señor Alberto Martínez. En el casamiento civil representarán a los contrayentes los señores Alberto Abramor y Alejandro Palermo.

—En la Capital Federal se realizarán mañana los esponsales de la señorita María Suárez del Solar con el señor Carlos Mario Machaín. Serán padrinos de la ceremonia las señoras Isabel González del Solar de Suárez y Romelia Vila Ortiz de Machaín y los señores Gustavo Suárez del Solar y Federico Machaín.

—Mañana a las 20 horas se consagrarán los esponsales de la Srta. Angelita A. Scarpelli con el señor Isabelino Diflús. Serán padrinos de la ceremonia religiosa que tendrá lugar en la iglesia San Miguel Arcángel, la señora Josefina A. de Zambruno y el señor Juan Scarpelli. De testigos actuarán la señorita M. Delia Scarpelli de Sciarratta y el señor Martías Almansa.

CONFERENCIA

En la Dirección Municipal de Cultura disertará esta tarde a las 18.15 horas el Dr. Jorge Romero Brest sobre "La revolución francesa y las artes plásticas a fines del siglo XVIII".

El conferencista lleva cumplida una profunda labor intelectual colaborando en las revistas de mayor contenido espiritual de nuestro país. La entrada al acto es gratuita.

INDEPENDENCIA DE BELGICA

Con motivo de celebrarse mañana un nuevo aniversario de la independencia de Bélgica, el cónsul en Rosario, ofrecerá un almuerzo a las autoridades municipales, militares y provinciales, eclesiásticas y consulares de nuestra ciudad. El almuerzo se realizará a las 13 horas en el salón de invierno del H. Italia.

MISAS

Mañana se rezará la misa en memoria de Da Magdalena Parera de Morist.

—Mañana a las 8.30 hors se oficiará un funeral en sufragio de las almas de los que en vida fueron Leonardo Onis y María S. S. de Onis.

EN "LA PERFECCION"

Fué numerosa y calificada la concurrencia que se hizo presente ayer en la inauguración del anexo de la confitería "La Perfección". El hecho de que su propietario en un simpático gesto donase el importe total de la consumición en los Asilos Maternales que construye el Hogar Agrícola motivó que familias de nuestra sociedad asistieran al cocktail citado.

—El resultado obtenido fué sumamente halagüeño por lo que la presidenta de la Institución, Da. Isabel Salvá de Molina ha agradecido en nombre de la C. Directiva.

FIESTAS FRANCESA

Mañana comenzarán en el C. Francés, las kermesses que patrocina el Comité de la Sociedad Francesa de Beneficencia.

El salón de fiestas de la entidad ha sido decorado de acuerdo al fin destinado, habiéndose construído kioscos y variadas atracciones, los cuales serán atendidas por damas y niñas de la colectividad francesa y de nuestro medio.

La amenización del baile ha sido confiada a una disciplinada y conocida orquesta que contribuirá a aumentar el éxito que obtendrá esta feria de beneficencia.

NOTICIAS DE HOLLYWOOD

Los vestidos que viste Madeleine Carroll en su próxima película en la que actúa con Fred Mac Murray, "Are Husbands Necessary?", representarán las cuatro estaciones del año. Edith Head, modista de la Paramount, ha diseñado unos modelos de otoño e invierno del presente año y hará unas creaciones que corresponden a la primavera y el verano de 1940. La Carroll lucirá un vestuario tan lujoso como el que exhibió en "Cómo está la sociedad!".

x x x

Por segunda vez en su carrera artística, Ronald Colman hará de ciego en "The Light That Failed", interpretación cinematográfica de la Paramount de la famosa novela de Rudyard Kipling. Hizo de ciego en "Dark Angel".

x x x

Alan Mowbray desempeña el papel de su película número 78 en la producción de Harry Sherman para la Paramount, "The Double Dyed Deceiver", en la que toman parte Tito Guizar y Jane Clayton.

x x x

El famoso actor cómico que nunca sonríe, Ned Sparks, después de una enfermedad de varios meses vuelve a trabajar en las películas en un papel con Bing Crosby en el film de Paramount, "The Star Maker".

x x x

Bob Burns, primera figura de la película de Paramount, "Our Leading Citizen", estudió en la universidad de Arkansas. Tiene el título de ingeniero.

VUELVE AL NACIONAL "CASA DE MUJERES"

La pieza de Enrique Suárez de Deza, titulada "Casa de mujeres", que hace algunos días reprisó en el Nacional y en el Sol de Mayo, la compañía que encabeza la primera actriz española María del Carmen Prendes, ha de volver a ser puesta en escena en la sala aludida en primer término, mañana y el domingo.

Olinda Bozán y Paquito Busto

Dentro de breve tiempo ha de visitarnos nuevamente la compañía nacional de piezas cómicos que encabezan los aplaudidos intérpretes Olinda Bozán y Paquito Bustos.

Este conjunto se presentará en La Comedia y, tenemos la certeza, que reeditará la espléndida temporada que llevó a cabo el año pasado en el mismo escenario.

Con dos Obras Debutó Ayer la Gran Actríz Italiana María Melato

La gran actriz italiana María Melato, que desde el año 1923, no pisaba tablas rosarinas, ha hecho su reaparición ayer en el escenario del Colón.

El debut se llevó a cabo en la familiar con la comedia en 4 actos de Roberto Bracco titulada "Maternidad" y en la función nocturna con "Odette", de Victoriano Sardou.

La interpretación de las aludidas piezas dramáticas ha sido sumamente eficiente de parte de todos los que intervinieron en el reparto.

María Melato puso de manifiesto su gran temperamento de actriz que sabe dar a los personajes a su cargo el aliento para que adquieran la vida necesaria a fin de que lleguen directamente al público. De juego escénico cristalino, es una de esas intérpretes del teatro en prosa italiano, que supieron descollar por méritos propios y que aun mantienen en alto el nivel de ese arte que, por razones comprensibles, no puede en estos momentos manifestarse como en los tiempos aquellos que desde los escenarios a veces se gestaban las grandes obras que consolidaron una nación libre de "Cariddi a Scilla".

Hoy los autores no pueden abordar los temas viriles y que crean clima de grandeza y elevación de los espíritus fraguados en el ambiente de libertad, ni pueden los intérpretes realizar lo que aquel gran actor que enardecía las muchedumbres desde el escenario cuando rugía: "Traggasi a morte . ." y que las policías que oprimían a la Italia irredenta, temblaban en aquellas ocasiones.

María Melato con su venida a Rosario, hizo rememorar aquellos tiempos de oro del teatro italiano. Hizo recordar aquellos tiempos que son señalados en la historia del arte dramático italiano como los de mayor gloria.

María Angela Raviglia estuvo en su papel. Angel Calabrese, muy sobrio y muy correcto.

Gino Sabattini, bien. Giulio Oppi eficaz. Los demás cumplieron con altura su cometido.

La presentación escénica lujosa.

Esta tarde a las 18 se reprisará "La donna muda" y esta noche "La porta chiusa".

Ha confeccionado un vasto plán de producción para la temporada de 1939 la "Argentina Sono Film"

Un hecho de indudable trascendencia para la cinematografía nacional se anuncia por intermedio de Argentina Sono Film. En el transcurso de 1940 esta productora editará quince películas. Si se tiene en cuenta que este año, la mencionada empresa encabezará la estadística con diez películas, cinco de las cuales ya han sido estrenadas, puede adjudicarse, a este aumento de un cincuenta por ciento en su producción, contornos de indudable trascendencia industrial y artística. Las diez películas correspondientes a 1939, son las siguientes: "El viejo doctor", "Puerta cerrada", "doce mujeres", "Alas de mi patria", "La vida de Carlos Gardel", "El matrero", "Una mujer de la calle", "El loco serenata", "Caminito de gloria" e "Y mañana serán hombres".

Una prueba de la responsabilidad alcanzada por estos estudios le da el hecho de que las cinco películas presentadas en los primeros cinco meses del año, han sido acogidas con elogio y aplauso por la crítica y el público, lo que constituye un hecho poco común en el desenvolvimiento de una empresa.

Para la realización de las quince películas que se anuncian para el año próximo, Argentina Sono Film se ha asegurado ya el concurso de los directores Luis César Amadori, L. J. Moglia Barth, Luis Saslavsky, Carlos Borcosque y Alberto de Zavalía. El cuadro de intérpretes, que encabezan las dos figuras más cotizadas del cine local, Libertad Lamarque y Pepe Arias, es integrado por Hugo del Carril, Enrique Muiño, Olinda Bozán, Malisa Zini y otras figuras de probada popularidad.

La construcción de un nuevo set, de grandes proporciones, en sus modernos estudios de San Isidro, permitirá a Argentina Sono Film cumplir con amplitud el plan de producción a que hace referencia esta nota.

Proximamente conoceremos en él Cine Astral un film francés que ha merecido buenos comentarios

En "La bestia humana" intervienen el genio de Emilio Zola, el talento de Simone Simon y de Jean Gabin y la habilidad técnica y artística de Jean Renoir.

"La bestia humana" es el drama del amor, en su más fuerte y humana expresión; del amor que surge herido por siniestros atavismos, que se mancha de sangre y se ahoga en sus propias angustias, es una película que deja el ánimo en suspenso, agobiado por profundas emociones. Su belleza doliente no se parangona con la de ningún otro film que nos haya hablado del amor.

"La bestia humana" nace junto a la caldera de una locomotora en marcha, para simbolizar tal vez los ardimientos de tres corazones condenados a extinguirse en los fuegos de una pasión que todo lo devora. Es la película más grande del cine francés, la más perfecta y la única que ha triunfado en toda Europa y Norteamérica.

Este y otros juicios y comentarios igualmente elogiosos, se han vertido con respecto a la producción cuyo estreno anuncia el cine Astral para el martes 1 de agosto próximo, creando ello en torno al film un marcado ambiente de expectativa.

VERDADERA OPORTUNIDAD

OFRECE LA:

CASA MARY

reformas de sombreros a $ 1.- en su anexo.

Manicura $ 0.50

Masagista, baño facial con arreglo de cejas $ 2.-

Tinturas a precios convencionales. Pida hora al

TELEFONO 27241

Se anuncia el film nacional 'Así es la Vida' como una de las producciones más destacadas de la temporada

El cine Córdoba ofrecerá en primicia el día martes 25 del corriente una gran película argentina, cuyos méritos destacados podrá valorar el público en su oportunidad. La crítica porteña acaba de señalarlos sin escatimar la apreciación encomiástica por un film cuyo magnífico logro representa un alarde más, cumplido por el constante progreso de nuestra cinematografía.

Así "La Nación" señala, con respecto a la obra aludida que ella "aumenta por el poder de expansión de la pantalla, el colorido de la pieza original y mantiene su emoción directa y noble, situándose, sin duda, entre las expresiones más limpias de nuestro cinematógrafo".

Se han utilizado con sagacidad y equilibrio diversos elementos concurrentes al fin armonioso perseguido. No era cosa fácil aproximarse, sin caer en reiteraciones fatigosas, ni en ramplonerías de mal gusto, al clima de años anteriores, que hoy contempladas desde el ángulo de nuestra apresurada evolución formal parecen como las estampas desvaídas de un álbum olvidado. Iníciase el film en el año 1908 y desde esa fecha van transcurriendo los acontecimientos de esa admirable comedia asainetada que la cámara captó en su más fino y penetrante sentido humano. Toda la gama de las alegrías, las esperanzas, los dolores y contratiempos de una familia argentina son compartidos por nuestra simpatía espectante y al mismo tiempo la vida misma va transfiriéndose a planos distintos, barrida por el progreso que todo lo transfora, menos las almas.

La producción señalada constituirá, de acuerdo a todas las previsiones, un suceso tan resonante en la pantalla, como el que motivó la obra teatral de que es trasunto.

Cuenta para ello con un realizador de talento en el director Francisco Mugica y con un cuadro de intérpretes de actuación destacada, entre ellos en los primeros roles a Enrique Muiño, Elías Alippi, Felisa Mary, Sabina Olmos, Niní Gambier, Enrique Serrano y otros.

Según hemos señalado "Así es la vida" será estrenada por el cine Córdoba el día 25 del corriente.

Con otro estreno, este del cello Columbia se completará en la oportunidad el notable programa aludido. Nos referimos a "Chicos de barrio", una sobria pincelada poética y de ahondada psicología sobre la vida de los suburbios, con su pintoresca generación de muchachos traviesos, sus tipos característicos, su apacibilidad de remanso ciudadano, sus pequeños héroes y sus luchas cotidianas, intrascendentes sin dejar de ser apasionadas para quienes viven en esa atmósfera. Paul Kelly, Rita Dayworth, Frankie Darro y otros componen los principales actores de la película.

NORMA SHEARER Y CLARK GABLE

Dos figuras de las más cotizadas del cine yanqui aparecen en esta escena del film "Placer de tontos", producción que ocupa el cartel del cine Monumental y se mantendrá en él hasta el próximo domingo.

CHARLO SE PRESENTA HOY EN LA COMEDIA

Esta noche, al finalizar la representación de la pieza en tres actos que firma Antonio Botta y que interpreta con eficacia la compañía de Carlos Morganti, en La Comedia, se presentará el cantor Charlo, que acaba de terminar su actuación en LR3, Radio Belgrano de Buenos Aires.

Charlo es uno de los valores positivos de nuestra canción popular y ha paseado ésta, a través de todo el continente americano obteniendo grandes sucesos.

El anuncio de la breve estadía, en el conjunto de Morganti, de Charlo, ha despertado sumo interés y no hay duda que ello contribuirá a que los espectáculos que ofrece ese cerco, a de por sí atrayentes, adquieran mayor motivo para que el público concurra en cantidad numerosa como lo ha hecho hasta ahora.

Charlo será acompañado en sus interpretaciones por los guitarristas Casau, Robles y Arana.

LOS PROGRAMAS DE CINES Y TEATROS PARA HOY

COLON. — Compañía de Comedias María Melato. Familiar a las 18 hs.: "La donna nuda" y Noche a las 22: "La porta chiusa" Platea $ 2.60.

ODEON. — Lunes 24: Nuevo recital a cargo de la Argentinita. Platea $ 5.10.

Se ha abierto un abono para la temporada de comedias francesas

Los días 27, 28, 29 y 30 del corriente, ocupará el escenario del Colón la compañía francesa de comedias que encabezan Henry Rollan, Jeanne Boitel y Fernande Albany.

Este conjunto ofrecerá ocho funciones, es decir cuadro vespertinas y cuatro nocturnas, para las cuales se ha abierto un abono que se puede suscribir en la boletería del teatro de referencia.

Cinco obras figuran en el cartel de hoy del Odeón

El cartel de la compañía de zarzuelas que ocupa el escenario del Odeón, del día de la fecha, es muy variado, pero todo se le dedica a la comicidad.

Tan es así que esta tarde se reprisarán "La corte del Faraón" y "Las corsarias".

Y esta noche se pondrán en escena: "El pobre Valbuena", "Enseñanza libre" y "Las musas latinas".

Para mañana se anuncia la reposición de la hermosa zarzuela titulada "Luisa Fernanda".

VOLVERA LA ARGENTINITA

El lunes próximo, retornará a actuar en nuestra ciudad en la sala del Odeón la aplaudida bailarina La Argentinita, que tanto éxito obtuviera en su primer recital que nos ofreciera en la misma sala, hace poco tiempo.

El programa que nos ofrecerá en esta oportunidad será totalmente renovado.

LA COMEDIA. — Compañía argentina de obras cómicas Carlos Morganti. Platea $ 2.10, familiar o noche: En ambas "Santa Brígida". Debut del cantor argentino Charlo

CINES

PALACE THEATRE. — A las 17 y 21. $ 1.55: "Retorno al amanecer", p. Danielle Darrieux.

BELGRANO. — A las 17.45 y 21.15. $ 0.85: "La vida de Carlos Gardel.

EMPIRE THEATRE. — A las 17 y 21 hs. $ 1.50: "Bajo el uniforme blanco" y "Las aventuras de Huck Finn.

CORDOBA. — A las 17 y 21 hs., $ 1.20: "Andy Hardy, cowboy" y "Escuela dramática".

ASTRAL. — A las 17.15 y 21.15. $ 1.25: Dib. y "Cómo está la sociedad!".

SAN MARTIN. — A las 17.30 y 21.15. $ 0.85: "Rebeldía" y "Zazá".

BROADWAY. — A las 17.15 y 21.15. $ 0.85: Var. "Alas de gloria" y "Mujer, marido y rival".

IMPERIAL. — A las 17 y 21.15. $ 1.—: Not. "Aguilas sobre el mar" y "Sueño de hadas" p. S. Temple.

CAPITOL. — A las 16.45 y 21. $ 1.—: Var. "Cumbres borrascosas" y "Esclavos del oro" p. Errol Flynn.

MONUMENTAL. — A las 17.15 y 21. $ 1.05: "Hermanos" y "Placer de tontos".

NACIONAL. — Desde las 13 a 24 horas. $ 0.30: "El llanero solitario" film en episodios. Dibujos.

ECHESORTU. — A las 17.15 y 20.45. $ 0.30: "El forastero", "La que no perdonó y "Besos brujos".

REAL. — A las 17.30 y 20.45. $ 0.30: "La hija de Juan Simón", "¡Centinela, alerta!", y "Don Quintín el amargao".

REX. — A las 17.15 y 21. $ 0.30: "La fuga por el espacio", "El que lucha, triunfa" y "Otra aurora".

AMBASSADOR. — A las 17.15 y 21. "Tragedia imperial" y "Divorcio en Montevideo" p. Niní Marshall.

GARDEL. — A las 17 y 21. $ 0.25 y 0.30: "Enterrados vivos", "Honor y gloria" y "Justicia a medianoche".

CASINO. — A las 18 y 21. $ 0.85: "Hombres ocultos", "¡Ora, Ponciano!" y "El seductor de mujeres" realista.

SHELL-MEX

FIESTAS MUSICALES

Una audición de una hora sin avisos comerciales

HOY VIERNES

a las 21 hs. por LR4 Radio Splendid

y el Domingo a las 14 hs. por

LT-1 Rosario — LV-3 Córdoba

LU-6 M. del Plata — LU-7 B. Blanca

GRAN CONCIERTO SINFONICO

MAURICE MILES

AFAMADO MAESTRO BRITANICO

DIRIGIRA LA GRAN ORQUESTA SHELL

ESPECIALMENTE AUMENTADA

SOLISTA - LEO CHERNIAVSKY

PROGRAMA

Marcha, Pompa y Circunstancia No. 1, Elgar..... Orquesta

Irmelin, Preludio, Delius ..... Orquesta

Fuga en Re Menor, Brent Smith ..... Orquesta

Obertura para una Comedia Italiana, Benjamín ..... Orquesta

Charla ..... DINTY MOORE

Concierto, Max Bruch..... L. CHERNIAVSKY y Orquesta

Se transmitirá desde la Sala de la Biblioteca del Consejo de Mujeres

Cuatro Cambios de Importancia en Newell's

TITULAR

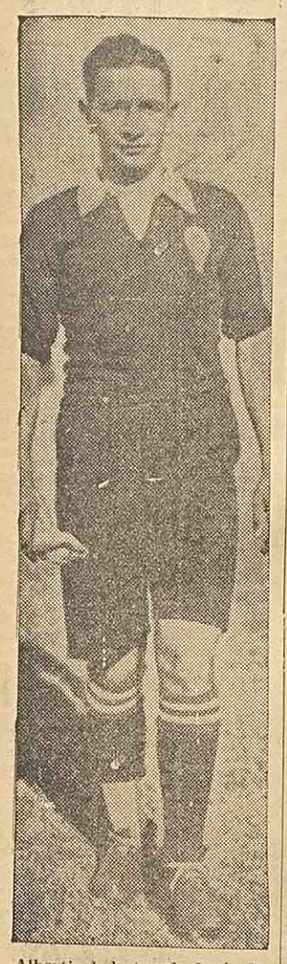

Alberti el destacado back de Hurac, será titular del equipo que el 26 disputará en el field de Chacarita un match de selección. Con Marinelli formará muy probablemente la zaga que jugará contra los paraguayos por la Copa Chevalier Boutell.

Guille Fernández a Platense?

PEDIRAN SU TRANSFERENCIA

Cuando Platense cedió a Ibañez, zaguero, a Boca Juniors, una de las cláusulas del contrato establecía que la entidad de Núñez podría disponer además de la suma de dinero pagada, de un elemento de Boca Juniors, siempre y cuando los auri-azules no lo necesitaran.

Ahora que está en tren de reforzar su equipo, Platense acogiéndose a la mencionada disposición pedirá la transferencia del player que necesita. Es muy probable que se decida por Guille Fernández, aún cuando también hay interés en pedir a Pícaro o Sanz.

Sobrero fué incluido en la línea media en reemplazo de Pellegrini

ROSARIO CENTRAL RECIEN CONSTITUIRA TEAM ESTA NOCHE

En la alineación del equipo de Newell's Old Boys que enfrentará el domingo a San Lorenzo de Almagro, se han producido novedades de importancia. La custodia de la valla será confiada a Ramaciotti que ya en oportunidad del match contra Argentino de Quilmes demostrara excelentes condiciones por lo que se confía en su actuación del domingo.

En la línea media Sobrero reemplazará a Pellegrini. Se trata de un half capacitado para cumplir una buena actuación, habiendo demostrado en las prácticas hallarse en excelentes condiciones. En la delantera han sido incluídos Franco y Otazzo. En definitiva el equipo de los "boys" que jugará en el match a disputarse en el field de Boedo estará así constituído: Ramaciotti; Gilli y Soneyro; Sisniega, Perucca y Sobrero; Belén, Fabrini, Gómez, Franco y Otazzo.

EL TEAM AURIAZUL

En el team de Rosario Central se producirán las novedades que destacamos oportunamente por la forzosa ausencia de García y Barrios. Esta noche será definitivamente constituído el equipo que enfrentará a Huracán en uno de los cotejos más bravos de la próxima fecha.

Teófilo Di Lorenzo dirigirá a Regatas de Santa Fé

ENTRENARA A TRES EQUIPOS

El reingreso de Regatas de Santa Fe a la Asociación Santafecina de Basket Ball ha traído como consecuencia el resurgimiento del baloncesto en la entidad lagunera, la que para estar a tono con el poderío de los buenos cuadros de nuestra provincia, pondrá a sus atletas bajo la dirección de una persona capacitada y entendida en la materia.

Para ello, pensó en contratar los servicios de Teófilo Di Lorenzo, toda una autoridad en materia basketbolística, cuya actuación en Gimnasia y Esgrima le sirvió para ganarse muchos lauros. Pero el señor Di Lorenzo, que se encuentra aun ligado a Gimnasia, no podrá dedicarse exclusivamente a Regatas; por otra parte, también dirige a Independiente de Rafaela, cuyos progresos son notorios bajo la dirección técnica suya.

Di Lorenzo atenderá momentáneamente a Independiente de Rafaela, Gimnasia y Esgrima y Regatas de anta Fe, a éste último club hasta que consiga una persona entendida en la materia.

La Asociación Rosarina de Basket Ball Dió Curso a Varios Pases Solicitados

SE RESOLVIO ADEMAS HABILITAR A 9 JUGADORES SUSPENDIDOS

En la última sesión del C. D. de la Asociación Rosarina de Basket, se resolvió, entre otras cosas, dar trámite a varias solicitudes de pases y habilitar a 9 jugadores suspendidos por haber actuado en ligas no afiliadas. Se denegaron además 4 pases. Damos a continuación detalles de lo resuelto:

Pases concedidos: Humberto Dalla Libera de Aprendices T. Federal a Atlántida; Alberto Bassani de Aprendices T. Federal a N. Avellaneda; Carlos Ayala de Aprendices T. Federal a T.V.O., Miguel Galán de Uría a Universitario; Dante Ciminoa de Ben Hur a Unión River Paraná, Antonio Facciatto de Bunge y Born a Internacional, Trinitario Díaz de Ben Hur a Provincial; Radames A. Burgos de Ben Hur a Atlántida; Héctor Fernández de Ben Hur a O. V. Andrade; Giordano Marchiori de G. y Esgrima a Universitario. Roberto Carrillo de V. y Resistencia a Sp. Constitución; Luis Suárez de V. y Resistencia a Aprendices T. Federal; Nicolás Schwarz de Atenas a Universitario; Cayetano Russo de S. Federal a N. Avellaneda; Arturo Pezzoti de Atenas a Echesortu; Oscar Blanco de Universitario a G. y Esgrima; Mario Fratichelli de Atenas a Sp. Constitución; Mirto Albaizeta de Hindenburg a Atalaya; Alberto Marelli de Atalaya a S. América; Eduardo Urrutia de Atalaya a Internacional; Ernesto Casagrande de Internacional a N. Avellaneda; Aquiles Giardini de S. Amérca a Rosario Rowing; Miguel A. Lira de A. Cristiana a Bunge y Born; Aldo Sordelli de A. Cristiana a S. América; Juan Aristegui de A. Cristiana a S. América; Alfredo Giardini a Rosario Rowing.

Pases denegados (Art. 71).: Alberto Brambilla, Tirso Velasco, Raúl Rodríguez y Juan O. Casagrande.

Habilitación de jugadores:—Se resuelve habilitar conforme lo resuelto por la Asamblea Extraordinaria del 30|6|39 a los siguientes jugadores: José Larre, Ricardo Massei, Roberto Lumer, Isaías Massei, Juan Robleda, Carlos Traversa, Héctor Zamora, Tránsito R. Agüero y Luis Favari.

REAPARECE

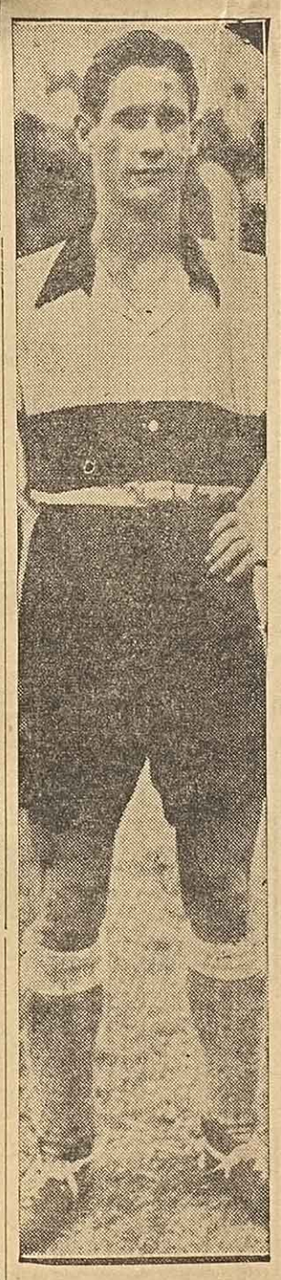

Ocupando su plaza habitual en la delantera de Gimnasia y Esgrima reaparecerá el domingo ORLEANS. Es uno de los buenos valores del quinteto "mens sana" que actuará en el match que los platenses disputarán con Velez Sársfield.

YA ESTA LISTO EL CIRCUITO PARA LAS "500 MILLAS" DE RAFAELA

Se modificó la reglamentación de las pruebas eliminatorias

El afán de superación que guía a la subcomisión de automovilismo del club "Atlético de Rafaela", en la preparación de las 500 Millas Argentinas 1939, permite vaticinar la realización de una carrera excepcional.

Como primera providencia se ha ninvitado a todos los volantes del país a participar en la prueba y en éste sentido el club cuenta con la colaboración de la Asociación Argentina de Volantes, entidad que agrupa a la mayoría de los corredores y es la que aconseja sus asociados y en la que depositan su confianza en todos sus órdenes, relacionados con estas clases de actividades. La A. A. V., una vez conocida la reglamentación de las "500 Millas Argentinas 1939", aconsejará a los mismos la participación en la prueba pues ese reglamento contempla con toda justicia los intereses de los volantes.

En este sentido puede descontarse que las "500 Millas Argentinas 1939" ha de reunir esta vez un conjunto de coches capaces de repetir la hazaña del año pasado en que fueron marcados los records sudamericanos que aun subsisten.

ESTA LISTO EL CIRCUITO

Como no ha ocurrido nunca, a casi un mes y medio de la competición, el circuito está listo y en inmejorables condiciones y las máquinas que están en el mismo reducen sus actividades al cuidado de la pista, repasando, nivelando y conservando los trabajos efectuados que se ven favorecidos por buen tiempo; éste año tendremos una pista maravillosa y los corredores sólo han de lamentar no tener más poder n sus máquinas debajo del "capot" para exigir mayor velocidad.

En la nueva reglamentación se dispone para éste año que las pruebas eliminatorias han de ser dadas sobre el recorrido de una vuelta completa del circuito al sólo efecto de la colocación en la línea de largada, pues de acuerdo con la nueva disposición de la C. D. A. el corredor pone el número que le corresponda por sorteo, el que se efectuará inmeditamente de cerrada la inscripción.

Atletas rosarinos actuarán en S. Fé

EN LA MARCHA DE VELOCIDAD Y RESISTENCIA

Singular éxito alcanzará la marcha atlética que el 30 del corriente hará disputar el club que preside el destacado nadador Pedro A. Candiotti, Velocidad y Resistencia.

La mencionada entidad santafecina cuenta ya con numerosas inscripciones para la aludida prueba, entre las que se cuentan la de destacados aficionados rosarinos y paranenses, entre otros, Julián Espíndola, S. Ibáñez, Indalecio Aguilar, Domingo Blanco, Angel Pecorari, Horacio Miño, Mario Correa y Antonio Barcos.

Sería el equipo definitivo el que juega el 26

ENFRENTARA A CHACARITA JUNIORS

Destacamos en nuestra edición de ayer la resolución del Consejo de la Asociación en el sentido de efectuar una práctica el 26 en field de Chacarita Juniors, entre un seleccionado y la segunda división de ese club. El combinado sería el que enfrentaría a los paraguayos y lo integran: Gualco; Marinelli y Alberti; Araguez, Giudice y Suárez; Lara, Fabrini, Masantonio, Baldonedo y García.

REAPARECE AGUIRRE EN EL PRIMER EQUIPO DE CENTRAL CORDOBA

FUERON FORMADOS LOS EQUIPOS "CHARRUAS"

Entre las novedades que anuncia Central Córdoba en sus equipos, se destaca la reaparición de Aguirre. Fueron formados varios equipos que actuarán en los compromisos oficiales y su constitución es la siguiente:

1ª División: Jurado, Garramendi y Pappeti; ioses, Ibarra y Casalini; Yacich, Fiori, Monestés, Aguirre y de la Mata.

Reserva: Molina, Núñez y Caruana; Torresmore, Solezzi y Villalba; Almada, Mastroberardino, Dávila, Gallardo y López. Suplentes Domínguez.

4ª Ordinaria: Caporale, Curutchet y Pedrazza; Pérez, Díaz y Vacca; Giordano, Sánchez, Villarino, Morán y Zap. Reservas: Coronel, Rosso y Pechir.

5ª División: Bianches, Foscarini y Pendica; Tabares, Giacobbe y Díaz; Devito, Corrales, Sosa, Crispino y Ramírez. Suplentes: Buldorini, de la Riva, Gómez y Crigna.

DOS FASES CULMINANTES DE LA TERMINANTE DERROTA DEL "CHALLENGER" TONY GALENTO FRENTE AL CAMPEON

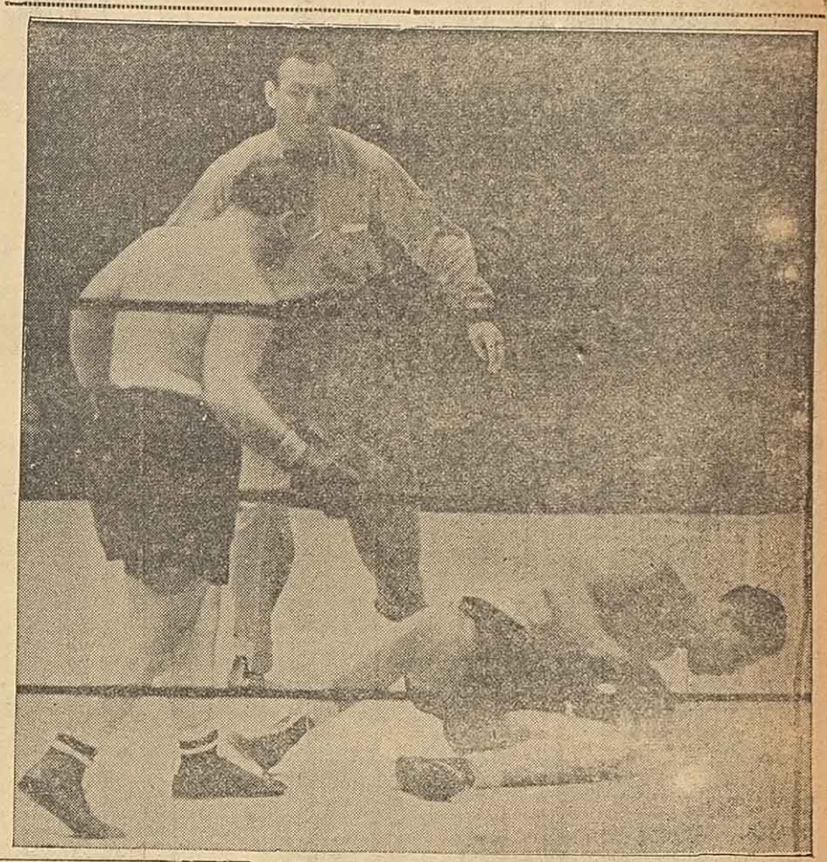

Muy buenas peleas habrá el sábado en Córdoba

R. RODRIGUEZ vs. JO SE SCIABARRASSI

El Córdoba Sport Club es una de las instituciones argentinas que mejores programas de aficionados ofrece en el box nacional. El sábado próximo realizará un festival monstruo, en el cual intervienen figuras de primera línea y la pelea de fondo estará a cargo del maravilloso negrito Raúl Rodríguez y del veterano pero siempre eficiente pugilista José Sciabarrasi.

Damos a conocer a continuación el programa de combates a cumplirse:

José Goycochea vs. Darío Cabrera.

Ramón Videla vs. Roberto Muñoz.

José Reartes vs. Armando Márquez.

Salvador Arlotta vs. Justo Lozada.

Guillermo López vs. Luis Juárez.

Raúl Rodríguez vs. José Sciabarrassi.

ARGENTINO CITA A SUS JUGADORES

NO JUGARA REZZOAGLI

Para el encuentro de mañana, Argentino cita a los siguientes jugadores: Bray, García, Guerin, Goga, Ojeda, Eguiluz, Spinosa, Pérez, Codagnone, Rosendo, Dellavedova y Casagrande.

La Cuarta Reserva formará así: Cornet, Anderes y Marrone; Armendariz, Barraza y Pereyra; Trentín, Gretti, Goga, Sotomayor y Molina. Suplentes: Imperiale y Miguel.

Dos escenas espectaculares del combate por el campeonato mundial en el que Galento malogró sus aspiraciones de ceñir la corona de todos los pesos. En la primera puede apreciarse la caída de Joe Louis. En la segunda, cuando el referee declara perdedor por knock-out técnico a Galento y lo ayuda a incorporarse. Fué este uno de los combates más violentos disputados últimamente en los Estados Unidos

El C. A. Provincial hará disputar un Torneo Interno con "Handicap"

EL 6 DE AGOSTO PROXIMO

La Comisión Auxiliar de Atletismo del C. A. Provincial, hará disputar el próximo 6 de agosto, en su estadio del Parque Independencia, un torneo interno con ventajas, que constará de las siguientes pruebas: carreras llanas de 100, 200, 400, 800, 1500 y 3000 metros; saltos en alto, largo, triple y con garrocha; lanzamientos del disco, bala, jabalina y martillo y carrera de postas de 4 x 100. Solamente se efectuarán aquellas pruebas que reunan al suficiente cantidad de competidores inscriptos, clausurándose el registro de inscripciones el sábado 29 del corriente mes, indefectiblemente, con el fin de dar tiempo a la adjudicación de las respectivas ventajas.

La realización de este torneo "handicap", permitirá participar en el mismo a la mayor cantidad posible de aficionados, cualquiera sea su capacidad, ya que con las ventajas que se acordarán en cada prueba a los de menores condiciones con respecto a los "scratchs", quedarán todos los competidores en igualdad de probabilidades para adjudicarse el triunfo. Esta posibilidad de ganar una prueba, ha de inducir, con seguridad, a que se anoten en el torneo de referencia la totalidad de los aficionados con que cuenta la institución organizadora, que son muchos.

La precitada Comisión Auxiliar, hace un llamado a todos los socios del Club a fin de que se inscriban en este torneo, ya que su reglamentación hará que las chances sean lo más parejas posibles.

El Sport Club "Jorge Newbery" realizará un festival de box

El domingo 23 a las 9 horas, se disputará en el local de la entidad del epígrafe, Mendoza 1901, un festival pugilístico de excelentes perspectivas. El programa confeccionado es el siguiente:

PRELIMINARES

Mosca: Alberto Salvo vs. José Pérez.

Mosca: Juan Rivero vs. Fausto Becchino.

2 rounds de 2 por 1.

Pluma: Alberto Rey vs. Juan Rampello.

Pluma: Francisco Riestra vs. Héctor Graña.

Adolfo Reynoso vs. Juan Sarache.

3 rounds de 2 por 1.

PELEA DE SEMIFONDO

Pluma: Miguel Giordano vs. Próspero Russo.

Domingo Petrone vs. José Rivas.

5 rounds de 2 por 1.

PELEA DE FONDO

Pluma: Enrique Alé vs. Roberto Peralta.

5 rounds de 2 por 1.

LAS POSICIONES ACTUALES EN EL CAMPEONATO DEL LITORAL

La quinta fecha del campeonato eld Litoral, ofrece la posibilidad de cambios de importancia en la tabla. Las posiciones actuales son las siguientes:

CLUBS	J.	G.	E.	P.	Gf.	Gc.	Pts.
Unión	4	2	2	0	6	1	6
Argentino	3	1	2	0	12	7	4
Central Córdoba	4	2	0	2	6	7	4
Gimnasia y Esgrima	3	1	0	2	11	7	4
T. Federal-Sparta	3	2	0	1	6	5	4
Belgrano-Patronato	4	1	1	2	8	8	3
Colón	3	1	1	1	5	9	3
Provincial-Belgrano	3	1	0	2	8	8	2
Paraná-Talleres	3	0	1	2	5	15	1

Remate por EMILIO J. GUTIERREZ

Por disposición del señor Juez de Paz Letrado de la 3ª Sección, Dr. Agustín Martínez, el Secretario que suscribe, hace saber: Que en los autos: Nº 336, seguidos por el Sr. TARQUINO ANGEL contra OTRO, por cobro de pesos, se ha dispuesto que el martillero público señor Emilio J. Gutiérrez proceda a vender en remate público, el día 20 de Julio del corriente año, a las diez horas, en el pasaje Canals Nº 4371, con la Base de $ 2.250.—, que es el 25 o|o menos de laprimera base, por ser la segunda subasta, el siguiente bien: UN LOTE de terreno con todo lo edificado, clavado y plantado, situado en esta ciudad, en un pasaje que cruza de Este a Oeste la manzana formada por las calles Valparaíso, Montevideo, General López y Lima, a los treinta y cuatro metros, cincuenta y nueve milímetros de este última hacia el Este, y mide ocho metros, sesenta y seis centímetros de frente al Norte, por veinticuatro metros, setenta y un centímetros de fondo, lindando: al Norte con dicho pasaje; por el Este con el lote ciento cuarenta y cuatro de Angel Culotta y Otra; al Sud con Vicente Flores; y al Oeste, con Antonio Cignarelli. — Del informe expedido por el Registro General de Propiedades agregados a los autos, consta el dominio a nombre de María Angela Cristina Mocciaro y que no reconoce más gravámenes que dos embargos; uno anotado al tomo 47 E.folio 402 No. 15.225-ordenado por el señor Juez de Primera Instancia Primera Nominación, secretaría Medina, juicio Restifo Rosario, contra la demandada, divorcio y separación de bienes, y otro al tomo 48 E.-folio 212-No. 10.110.-ordenado por este mismo Juzgado y en este juicio por pesos 980.70.— Los títulos de propiedad se hallan agregados a los autos, los que serán revisados por los interesados en secretaría, hasta el día del remate, no admitiéndose después reclamo por insuficiencia o falta de títulos. Todo el comprador entregará en el acto del remate en dinero efectivo la seña del 10 o|o al martillero, con más la comisión de ley del mismo que es a cargo de los mismos.— Lo que se hace constar a sus efectos. Rosario.— Secretaría, julio 10 de 1939 — Jorge F. Minzzi.

No. 4228 Jul. 14-19

Por disposición del señor Juez de Paz Letrado de la 5ª Sección, Dr. Manuel Carboni, de la 2a Circunscripción Judicial, el Secretario que suscribe, hace saber: Que en los autos que sobre cobro de pesos, por apremio, sigue el Sr. VICTORIO LOPEZ (HIJO) contra JOSE DIAZ, se ha dictado la sentencia del tenor siguiente, cuyo encabezamiento y parte dispositiva dice así: Rosario, Junio treinta de mil novecientos treinta y nueve. Y VISTOS: Los caratulados López Victorio (hijo) contra José Díaz, por cobro de la suma de cincuenta pesos nacionales, provenientes de honorarios y considerando, FALLO: Ordenando se lleve adelante la ejecución hasta tanto el acreedor se haga íntegro pago del capital reclamado, con más sus intereses y costas (Art. 375 del Código Procesal). Insértese, hágase saber y repóngase. Publíquense edictos durante cinco veces en el "Boletín Oficial" y diario DEMOCRACIA. Manuel Carboni, ante mí: Tomasini. Lo que se hace saber a los fines que por derecho hubiere lugar. Secretaría, Julio 5 de 1939. — Juan Tomasini, Prosecretario.

Nº 4216. Julio 12-17.

Por disposición del señor Juez de Paz Letrado de la 1ª Sección, Dr. Juan A. Gallo, el Secretario que suscribe, hace saber: Que en los autos caratulados: ROQUE L. CASSINI contra JUAN DANIEL STERLI, cobro de pesos, ha recaído la sentencia cuyo encabezamiento y parte dispositiva dicen así: Nº 345. Rosario, Mayo veintidós de mil novecientos treinta y nueve. FALLO: Mandando llevar adelante la ejecución hasta que la acreedora se haga pago íntegro de la suma de veinticinco pesos nacionales reclamada, y sus intereses, con costas. Estimo en cinco pesos los honorarios del procurador Corbella Ortiz. Notifíquese por edictos en los diarios ya designados ("Boletín Oficial" y DEMOCRACIA). Insértese, hágase saber. Juan A. Gallo, ante mí: Miguel Baigorri. Lo que se hace saber a sus efectos. Rosario, Secretaría, Julio 5 de 1939. — Miguel A. Baigorri, Secretario.

Nº 4121. Julio 13-18.

El señor Juez de 1ª Instancia de la 2ª Nominación de Rosario, llama a los herederos, acreedores o legatarios de don NICOLAS CALDERONE, por treinta días, para que comparezcan a este Tribunal a hacer valer sus derechos. Rosario, Junio 1º de 1939. — D. Santoro Villarruel, Secretario.

Nº 4158. Junio 19-Julio 21.

Por disposición del señor Juez de Paz Letrado de la 1a Sección, Dr. Juan A. Gallo, el Secretario que suscribe hace saber: Que en los autos caratulados: ROQUE L. CASSINI contra SANTIAGO PETRILLO, cobro de pesos, ha recaído la sentencia, cuyo encabezamiento y parte dispositiva dicen así: Nº... Rosario, Julio seis de mil novecientos treinta y nueve. FALLO: Mandando llevar adelante la ejecución hasta que el acreedor se haga íntegro pago de la suma de setenta pesos nacionales reclamada, y sus intereses, con costas. Estimo en diez pesos nacionales los honorarios del procurador E. Corbella Ortiz. Insértese, hágase saber. Notifíquese la presente por edictos en los diarios ya designados ("Boletín Oficial" y DEMOCRACIA). Juan A. Gallo, ante mí: Miguel A. Baigorri. Lo que se hace saber a sus efectos. Rosario, Secretaría, Julio 10 de 1939. — Miguel A. Baigorri, Secretario.

Nº 4222. Julio 13-18.

Por disposición del señor Juez de Paz Letrado de la 1ª Sección, Dr. Juan A. Gallo, el Secretario que suscribe, hace saber: Que en los autos caratulados: ROQUE L. CASSINI contra LUIS EULOGIO NIETO, cobro de pesos, han recaído los decretos del siguiente tenor: Rosario, Julio cinco de mil novecientos treinta y nueve. Informando verbalmente el actuario en este caso que el demandado no ha comparecido a estar a derecho ni a la audiencia decretada, declárasele rebelde y dáse por auténtica la firma y por preparada la vía ejecutiva. Notifíquese. Agréguense los edictos presentados con certificado del actuario. Juan A. Gallo, ante mí: Guillermo Pinto. Rosario, Julio diez de mil novecientos treinta y nueve. Publíquense edictos por el término de Ley en los diarios DEMOCRACIA y "Boletín Oficial". Juan A. Gallo, ante mí: Guillermo Pinto. Lo que se hace saber a sus efectos. Rosario, Secretaría, Julio 13 de 1939. — Miguel A. Baigorri, Secretario.

Nº 4226. Julio 14-19.

Por disposición del señor Juez de 1ª Instancia de la 2ª Nominación de esta ciudad, Dr. Rodolfo C. Tietjen, se cita, llama y emplaza a todos los que se consideren con derecho a los bienes dejados por fallecimiento de don GUILLERMO PERAZZO, para que dentro de treinta dís comparezcan a hacer valer sus derechos, ya sean como herederos, acreedores o legatarios. Rosario, Junio 23 de 1939. — Francisco A. Ponari, Secretario.

Nº 4173. Junio 24-Julio 26.

Remate por Antonio Felipe Giosa

Por disposición del señor Juez de 1ª Nominación en lo Civil y Comercial, el Secretario que suscribe, hace saber: Que en la ejecución de prenda agraria seguida por don CARLOS R. VERGES contra OTRO, se ha ordenado, que el martillero delegado señor Antonio Felipe Giosa, proceda a vender en remate el día 23 del corriente a las 10 horas en el establecimiento de campo "La Sarita", del Sr. Carlos H. Boto, situado en estación Campo Garay del F. C. C. N. A., distrito Tostado, departamento 9 de Julio en esta Provincia, doscientos treinta y seis yeguarizos, hembras, de trabajo, existentes en ese establecimiento; siendo la venta al contado contra entrega de los certificados, en el mismo acto. Rosario, Julio 12 de 1939. — Agustín A. Medina (h.), Secretario.

Nº 4220. Julio 13-22.

Remate por VICTORIO GUGLIUCCI

Por disposición del señor Juez de 1ª Instancia en lo Civil y Comercial de la 5ª Nominación, Dr. Carlos J. Casanova, el Secretario que suscribe, hace saber: Que, en los autos caratulados: J. I. CASE COMPANY contra OTRO, ejecución de prenda agraria, se ha resuelto que el rematador matriculado, don Victorio Gugliucci, proceda el día miércoles 19 de Julio del corriente año, a las 15 horas, a vender en pública subasta, Sin Base, al mejor postor y al contado, lo siguiente: Un tractor marca "CASE" de 12-20 H. P., Nº 304236, con puntones. La venta se realizará en esta ciudad de Rosario, en el local sito en la calle Laprida 655, haciéndose constar que el referido tractor se encuentra en la chacra del señor Tomás Escobar, situada en el distrito de Gobernador Crespo, Departamento San Justo, de esta Provincia, donde los interesados podrán revisarlo previniéndose que después de efectuado el remate, no se atenderá reclamación alguna. El que resulte comprador deberá abonar al martillero, en el acto, el importe íntegro del precio, más la comisión del diez por ciento. Todo lo que se publica a los fines consiguientes. Rosario, Julio 12 de 1939. — A. M. Alzola Zabalete, Secretario.

Nº 4223. Julio 13-19.

Por disposición del señor Juez de 1ª Instancia en lo Civil y Comercial de la 2ª Nominación de la ciudad de Rosario, Provincia de Santa Fe, el Secretario que suscribe, hace saber a Dª DOMINGA MAGNANO DE MIRETTI, que en los autos sobre ejecución hipotecaria seguidos en su contra por ROSSELL Y SANTORO, se ha dictado la siguiente resolución: Rosario, diez de Julio de mil novecientos treinta y nueve. Y VISTOS: De conformidad con lo solicitado, atento lo que disponen los Arts. 916 y 917 del Código de Procedimientos Civiles, y resultando del informe expedido por el Registro General que consta inscripto el dominio que se ejecuta en autos, a nombre de Dª Dominga Magnano de Miretti, demandada en este juicio, y de que se halla registrada la hipoteca que motiva estas actuaciones en la sección respectiva del Registro General de Propiedades de la ciudad de Córdoba, hágase saber por edictos que se publicarán por veinte veces, en el "Boletín Oficial" y diario DEMOCRACIA, que, si dentro del término de treinta días, no se abona el crédito reclamado que asciende a la suma de cuatro mil seiscientos treinta y un pesos moneda nacional de curso legal, con más la suma de ochocientos pesos de la misma moneda, en que se estiman provisoriamente los intereses y las costas, el remate de la propiedad hipotecada se verificará tres días después de vencido dicho término de emplazamiento. Martes y viernes para notificaciones en la Oficina. Hágase saber, insértese y repóngase. Rodolfo C. Tietjen, ante mí: Francisco A. Ponari. Y en consecuencia se cita a Dª Dominga Magnano de Miretti, y se la emplaza para que dentro del término de treinta días, a partir desde la primera publicación del presente, abone el crédito reclamado y la suma estimada para intereses y costas provisorias, bajo el apercibimiento decretado. Secretaría 2a. Rosario de Santa Fe, Julio 11 de 1939. — Francisco A. Ponari, Secretario.

Nº 4217. Julio 12-Agosto 12.

El señor Juez de 1ª Instancia de la 5ª Nominación de Rosario, llama a los herederos, acreedores o legatarios de don FERNANDO CALVENTE, por treinta días, para que comparezcan a este Tribunal a hacer valer sus derechos. Rosario, Junio 21 de 1939. — Agustín A. Medina (h.), Secretario.

Nº 4181. Junio 27-Julio 30.

El señor Juez de 1ª Instancia de la 3ª Nominación de Rosario, llama a los herederos, acreedores o legatarios de Dª JOSEFA TRIPODI DE RIZZOTTO, por treinta días, para que comparezcan a este Tribunal a hacer valer sus derechos. Rosario, Julio 6 de 1939. — Dr. Luis S. Bitetti, Secretario.

Nº 4203. Julio 7-Agosto 9.

El señor Juez de 1ª Instancia de la 3ª Nominación de Rosario, llama a los herederos, acreedores o legatarios de Da MARIA LAGORIO DE LAGORIO o MARIA LAGORIO VDA. DE LAGORIO, por treinta días, para que comparezcan a este Tribunal a hacer valer sus derechos. Rosario, Julio 8 de 1939. — Dr. Luis S. Bitetti, Secretario.

Nº 4212. Julio 11-Agosto 11.

El señor Juez de 1ª Instancia de la 3a Nominación de Rosario, llama a los herederos, acreedores o legatarios de don JOSE PRADA, por treinta días, para que comparezcan a este Tribunal a hacer valer sus derechos. Rosario, Julio 15 de 1939. — Dr. Luis S. Bitetti, Secretario.

Nº 4232. Julio 18-Agosto 18.

El señor Juez de 1ª Instancia de la 3ª Nominación de Rosario, llama a los herederos, acreedores o legatarios de dn TIMOTEO LOPEZ, por treinta días, para que comparezcan a este Tribunal a hacer valer sus derechos. Rosario, Julio 15 de 1939. — Dr. Luis S. Bitetti, Secretario.

Nº 4233. Julio 18-Agosto 18.

El señor Juez Seccional en lo Civil y Comercial de la ciudad de Casilda, llama a los herederos, acreedores o legatarios de don TIOFILO V. M. PHILIPPE o TIOFILO LE PHILIPPE, por treinta días, para que comparezcan a este Tribunal a hacer valer sus derechos. Casilda, Julio 5 de 1939. — Juan B. Canoso, Secretario.

Nº 4217. Julio 13-Agosto 13.

Por disposición del señor Juez de Paz Letrado de la 6ª Sección de esta ciudad, el Secretario que suscribe, hace saber: Que en el juicio: VDA. DE ROMANO e HIJOS contra FIDEL FRANCISCO BARBIERI, cobro de pesos, ha recaído la sentencia cuya parte dispositiva es del tenor siguiente: Rosario, Junio 23 de 1939. Y considerando: Que el título base de la demanda es de los comprendidos en la disposición del Art. 796 Inc. 1º del Código de Procedimientos Civiles. Que habiendo sido citado el demandado de remate, bajo la prevención de ley, no opuso excepción alguna al curso de la demanda, según lo informa el Actuario en este acto. Por tanto, FALLO: Mandando llevar adelante la ejecución hasta tanto el acreedor se haga íntegro pago del capital reclamado, sus intereses y costas. Hágase saber, insértese y publíquense edictos por el término de Ley, en el "Boletín Oficial" y DEMOCRACIA. Regulo los honorarios del procurador Edmundo Mario Premoli en la suma de veinte pesos nacionales. Raúl Ferreyra, ante mí: Juan J. Mooney. Secretaría, Julio 12 de 1939. — Ramón B. Zeballos, Prosecretario.

Nº 4218. Julio 13-18.

Por disposición del señor Juez de Paz de la 4ª Sección, el Secretario que suscribe, hace saber: Que en el juicio: VDA. DE ROMANO e HIJOS contra LUCIANO CONDORELLI y CLARA CORTINEZ DE CONDORELLI, cobro de pesos, ha recaído la sentencia cuya parte dispositiva es del tenor siguiente: Rosario, Junio 17 de 1939. Y considerando: Que estando el título, en virtud del cual se inicia esta demanda, comprendido en el Art. 796 Inc. 1º del Código de Procedimientos Civiles la vía ejecutiva es procedente. Que los ejecutados han sido debidamente citados de remate y según informe verbal del Actuario, no han opuesto excepción legítima alguna. Por tanto, de acuerdo con lo que dispone el Art. 857 del mismo Código... FALLO: Ordenando se lleve adelante la ejecución hasta tanto el acreedor se haga íntegro pago del capital reclamado, con más sus intereses y costas (Art. 357 Cód. Procesal). Insértese, hágase saber, repóngase y oportunamente archívese. Regúlanse en la suma de veinticinco pesos nacionales los honorarios del procurador Edmundo Mario Premoli. Notifíquese por edictos, los que se publicarán por cinco días en los diarios DEMOCRACIA y "Boletín Oficial". Arichuluaga, ante mí: Roberto Medina. Secretaría, Julio 12 de 1939. — Roberto Medina, Secretario.

Nº 4219. Julio 13-18.

El señor Juez de 1ª Instancia de la 2a Nominación de Rosario, llama a los herederos, acreedores o legatarios de don HERNANDO MACHELLO, por treinta días, para que comparezcan a este Tribunal a hacer valer sus derechos. Rosario, Julio 14 de 1939. — Francisco A. Ponari, Secretario.

Nº 4230. Julio 15-Agosto 15.

Por disposición del señor Juez de 1ª Instancia en lo Civil y Comercial de la 2ª Nominación de Rosario, se cita, llama y emplaza a los herederos, legatarios y acreedores de don EMILIO BRESSAN o BRESAN, por treinta días, para que comparezcan a este Tribunal a hacer valer sus derechos. Rosario, Julio 8 de 1939. — D. Santoro Villarruel, Secretario.

Nº 4214. Julio 11-Agosto 11.

El señor Juez de 1ª Instancia de la 2a Nominación de Rosario, llama a los herederos, acreedores o legatarios de don SALVADOR SANCHEZ o SALVADOR PEREZ o SALVADOR PEREZ SANCHEZ, por treinta días, para que comparezcan a este Tribunal a hacer valer sus derechos. Rosario, Julio 5 de 1939. — Francisco A. Ponari, Secretario.

Nº 4210. Julio 10-Agosto 12.

Remate por MANUEL LOPEZ

Por disposición del señor Juez de 1ª Instancia en lo Civil y Comercial de la 2ª Nominación, Dr. Rodolfo C. Tietjen, el Secretario que suscribe, hace saber: Que, en los autos: ACOSTA VDA. DE NARVAJA DOMINGA, sucesión, se ha dispuesto que el martillero don Manuel López, proceda a vender en pública subasta, el día 18 del corriente mes de Julio, a las 16 horas, sobre el mismo, el siguiente inmueble: UN TERRENO con todo lo edificado, clavado y plantado, ubicado en la calle Cafferata entre las de San Juan y San Luis a los cuarenta y cinco metros treinta y dos milímetros de la calle San Juan en dirección al Norte, y compuesto: de diez metros trescientos noventa y dos milímetros de frente al Este, por treinta y cuatro metros sesenta y cuatro centímetros de fondo, lindando: por el Este, con la calle Cafferata; por el Norte, con terreno que fué de Luis Poviña y Cía.; por el Oeste, con terreno vendido a Bautista Deambroggi, y por el Sud, con el vendido a Manuel Matora. Servirá de Base para el remate, la suma de siete mil pesos nacionales ($ 7.000.— m|n.), que es el avalúo para el pago de la Contribución Directa. Según informe del Registro General de Propiedades, el dominio consta inscripto a nombre de Emiliano Narvaja, y no reconoce ningún gravamen. Los títulos se encuentran agregados a los autos caratulados Narvaja Emiliano, sucesión, que corren unidos por cuerda floja a los presentes, pudiendo ser revisados por los interesados en Secretaría, advirtiéndose que después de efectuado el remate, no se atenderán reclamos por falta o insuficiencia de los mismos. El que resulte adquirente, deberá abonar en el acto el diez por ciento del importe de su compra, como seña y a cuenta de precio, más la comisión de Ley al martillero, que es a su cargo, todo en dinero efectivo. Todo lo que se hace saber a los efectos que por derecho hubiere lugar. Secretaría, Julio 7 de 1939. — Francisco A. Ponari, Secretario.

Nº 4202. Julio 6-18.

Por disposición del señor Juez de 1ª Instancia en lo Civil y Comercial de la 2a Nominación, Dr. Rodolfo C. Tietjen, se cita, llama y emplaza a los herederos, acreedores o legatarios de don VICENTE CRAVIOTTI, para que en el término de treinta días, contados desde la primera publicación del presente, comparezcan a hacer valer sus derechos con los justificativos de sus derechos o acreencias. Secretaría, Rosario, Junio 17 de 1939. — D. Santoro Villarruel, Secretario.

Nº 4159. Junio 20-Julio 25.

El señor Juez de 1a Instancia de la 3ª Nominación de Rosario, llama a los herederos, acreedores o legatarios de don JUAN BARBERIS, por treinta días, para que comparezcan a este Tribunal a hacer valer sus derechos. Rosario, Julio 4 de 1939. — Dr. Luis S. Bitetti, Secretrio.

Nº 4198. Julio 5-Agosto 7.

El señor Juez de 1ª Instancia en lo Civil y Comercial de la 2ª Nominación del Rosario, Dr. Rodolfo C. Tietjen, llama a los herederos, acreedores o legatarios de don LUIS BONETTO, para que en el término de treinta días, comparezcan a este Tribunal y Secretaría a hacer valer sus derechos. Rosario, Junio 17 de 1939 — D. Santoro Villarruel, Secretario.

Nº 4172. Junio 24-Julio 26.

El señor Juez de 1ª Instancia de la 2ª Nominación de Rosario, llama a los herederos, acreedores o legatarios de don ANGEL FRANCISCO FUNGO o FONGO, por treinta días, para que comparezcan a este Tribunal a hacer valer sus derechos. Rosario, Junio 15 de 1939. — D. Santoro Villarruel, Secretarie.

Nº 4154. Junio 17-Julio 19.

El señor Juez de 1ª Instancia de la 2ª Nominación de la ciudad de Rosario, llama a los herederos, acreedores o legatarios de don FRANCISCO FLORES y de Dª CARMEN GUEVARA VDA. DE FLORES, por treinta días, para que comparezcan a este Tribunal a hacer valer sus derechos. Rosario, Junio 23 de 1939. — Francisco A. Ponari, Secretario.

Nº 4169. Junio 24-Julio 26.

Por disposición del señor Juez de Paz Letrado de la 1ª Sección, Dr. Juan A. Gallo, el Secretario que suscribe, hace saber: Que en los autos caratulados: ROQUE L. CASSINI contra ARTURO NOVELLO, cobro de pesos, ha recaído el decreto del siguiente tenor: Rosario, Julio diez de mil novecientos treinta y nueve. Por presentado, constituído domicilio y por parte, a mérito del poder acompañado el que se devolverá dejándose copia en autos. Cítese y emplácese a la parte demandada para que comparezca a estar a derecho dentro de treinta días, bajo apercibimiento de rebeldía y a la audiencia del primer día hábil posterior al vencimiento del emplazamiento, a la segunda hora, a los fines del Art. 798 Inc. del C. P. C., bajo apercibimiento de lo dispuesto por el Art. 805 del mismo Cód. Martes y viernes para las notificaciones en la Oficina. Publíquense edictos por el término de Ley en los diarios "Boletín Oficial" y DEMOCRACIA. Juan A. Gallo, ante mí: Guillermo Pinto. Lo que se hace saber a sus efectos. Rosario, Secretaría, Julio 13 de 1939. — Miguel A. Baigorri, Secretario.

Nº 4225. Julio 14-Agosto 14.

El señor Juez de 1ª Instancia en lo Civil y Comercial de la 2ª Nominación de Rosario, llama a los herederos, acreedores o legatarios de Da CAYETANA o GAETANA LICCIARDO de MARRANO, por treinta días, para que comparezcan a este Tribunal a hacer valer sus derechos. Rosario, Junio 16 de 1939. — D. Santoro Villarruel, Secretario.

Nº 4155. Junio 17-Julio 19.

Por disposición del señor Juez de la Instancia en lo Civil y Comercial de la 2ª Nominación, de esta circunscripción Judicial, Dr. Rodolfo C. Tietjen, se cita, llama y emplaza a todos los que se consideren con derecho a los bienes dejados por el fallecimiento de don FEDERICO o JUAN FEDERICO CETTOU y MARIA DARO DE CETTOU, ya sean a título de herederos, acreedores o legatarios, para que en el perentorio término de treinta días a contar desde la publicación del presente, comparezcan por sí o por apoderado legal ante este Juzgado y Secretaría del infrascripto con los justificativos de sus respectivos créditos o acreencias, a deducir sus acciones en forma, bajo los apercibimientos de Ley. Rosario, Julio 5 de 1939. — Francisco A. Ponari, Secretario.

Nº 4201. Julio 6-Agosto 8.

El señor Juez de 1ª Instancia de la 2ª Nominación de Rosario, llama a los herederos, acreedores o legatarios de don JOSE TABONE y Dª MARIA JUSTINA AMISANO DE TABONE o JUSTINA AMISANO DE TABONE, por treinta días, para que comparezcan a este Tribunal a hacer valer sus derechos. Rosario, Junio 22 de 1939. — D. Santoro Villarruel, Secretario.

Nº 4174. Junio 24-Julio 26.

Por disposición del señor Juez de 1ª Instancia en lo Civil y Comercial de la 2ª Nominación de la 2ª Circunscripción Judicial, Dr. Rodolfo C. Tietjen, se cita, llama y emplaza a todos los que se consideren con derecho a los bienes dejados por fallecimiento de don MANUEL REBOLO, ya sean a título de herederos, acreedores o legatarios, para que en el perentorio término de treinta días a contar desde la publicación del presente, comparezcan por sí o por apoderado legal ante este Juzgado y Secretaría del infrascripto con los justificativos de sus respectivos créditos o acreencias, a deducir sus acciones en forma, bajo los apercibimientos de Ley. — Rosario, Junio 26 de 1939. — Francisco A. Ponari, Secretario.

Nº 4179. Junio 27-Julio 30.

Por disposición del señor Juez de 1ª Instancia en lo Civil y Comercial de la 2a Nominación, Dr. Rodolfo C. Tietjen, se cita, llama y emplaza a los herederos, acreedores o legatarios de Dª MARIA LOPEZ DE REZIA, para que dentro del término de treinta días, comparezcan ante este Tribunal para hacer valer sus derechos. Rosario, Junio 27 de 1939. — Francisco A. Ponari, Secretario.

Nº 4184. Junio 28-Julio 30.

Por disposición del señor Juez de 1ª Instancia en lo Civil y Comercial de la 2ª Nominación de la ciudad de Rosario, Dr. Rodolfo C. Tietjen, cita, llama y emplaza a todos los que se consideren con derecho a los bienes dejados por fallecimiento de don JOSE CAIROLA, por treinta días, ya sean como herederos, acreedores o legatarios, a hacer valer sus derechos. Secretaría, Rosario, Julio 1º de 1939. — D. Santoro Villarruel, Secretario.

Nº 4092. Julio 4-Agosto 6.

Por disposición del señor Juez de 1ª Instancia en lo Civil y Comercial de la 5a Nominación de esta ciudad, Dr. Carlos J. Casanova, el Secretario que suscribe, hace saber: Que en el juicio caratulado: DIRECCION GENERAL DE RENTAS DE LA PCIA. DE SANTA FE contra LAZARO ELORTONDO, apremio, se ha dispuesto citar y emplazar al demandado don Lázaro Elortondo para que en el término de treinta días comparezca a estar a derecho, bajo apercibimiento de rebeldía. Lo que se hace saber a sus efectos. Secretaría, Junio 24 de 1939. — Mario A. Alzola Zabaleta, Secretario.

Nº 4177. Junio 24-Julio 26.

El señor Juez de 1ª Instancia en lo Civil y Comercial de la 2ª Nominación, llama y emplaza a los herederos, acreedores o legatarios de don ESTEBAN NATALIO SACCO, para que en el término de treinta días comparezcan ante este Tribunal a hacer valer sus derechos, Rosario, Julio 3 de 1939. — Francisco A. Ponari, Secretario.

Nº 4194. Julio 4-Agosto 6.

Por disposición del señor Juez de 1ª Instancia en lo Civil y Comercial, Dr. Rodolfo C. Tietjen, el Secretario que suscribe cita, llama y emplaza a todos los acreedores, legatarios y herederos de don GASPAR BALISTRERI, para que dentro de treinta días comparezcan a este Tribunal para hacer valer sus derechos. Secretaría, Julio 7 de 1939. — Francisco A. Ponari, Secretario.

Nº 4205. Julio 8-Agosto 10.

Por disposición del señor Juez de 1a Instancia en lo Civil y Comercial de la 2ª Nominación, Dr. Rodolfo C. Tietjen, el Secretario que suscribe, hace saber: Que, en los autos: JUAN AUDOGLIO, sucesión, se cita, llama y emplaza a todos los herederos, legatarios y acreedores, para que en treinta días, hagan valer sus derechos. Lo que se hace saber a los fines que por derecho hubiere lugar. Secretaría, Junio 23 de 1939. — D. Santoro Villarruel, Secretario.

Nº 4171. Junio 24-Julio 26.

Por disposición del señor Juez de la Instancia en lo Civil y Comercial de la 2ª Nominación, Dr. Rodolfo C. Tietjen, el Secretario que suscribe, cita y emplaza a todos los que se consideren con derecho a los bienes dejados por muerte de don EDUARDO BARRERE, a fin de que dentro del término de treinta días, a contar de la primera publicación del presente, comparezcan ante el citado Juzgado, 1ª Secretaría, a deducir las acciones de Ley. Rosario, Julio 7 de 1939. — Francisco A. Ponari, Secretario.

Nº 4206. Julio 8-Agosto 10.

El señor Juez de 1ª Instancia en lo Civil y Comercial de la 2a Nominación de la ciudad de Rosario, cita, llama y emplaza a los herederos, acreedores o legatarios de don VICTORIO OLDRINI, por treinta días, para que comparezcan ante este Tribunal a hacer valer sus derechos. Rosario, Julio 1º de 1939. — Francisco A. Ponari, Secretario.

Nº 4193. Julio 4-Agosto 6.

Por disposición del señor Juez de 1ª Instancia en lo Civil y Comercial, Dr. Rodolfo C. Tietjen, el Secretario que suscribe cita, llama y emplaza a todos los herederos, acreedores o legatarios de don GUILLERMO OSCAR MADARIAGA, para que comparezcan a este Tribunal dentro del término de treinta días para hacer valer sus derechos. Secretaría, Julio 4 de 1939. — Francisco A. Ponari, Secretario.

Nº 4197. Julio 5-Agosto 7.

Remate por BERNABE V. DIAZ

Por disposición del señor Juez de 1ª Instancia en lo Civil y Comercial de la 3ª Nominación, a cargo del Dr. Raúl Andrada, Secretaría del autorizante, se hace saber: Que en los autos caratulados: (quiebra) MONZA E HIJOS, sucesión, se ha dispuesto que el rematador de la matrícula don Bernabé V. Díaz, en representación del titular don Domingo Chiarpenello, proceda a vender en pública subasta, Sin Base, al contado, en lotes, al mejor postor y con entrega inmediata de los mismos, el día jueves veinte del corriente mes de Julio a las catorce horas, en el local de la calle 25 de Diciembre número dos mil doscientos cincuenta y nueve, con más la comisión del diez por ciento que es a cargo de los compradores, la fábrica de sillas y carpintería mecánica (maquinarias, muebles y útiles de la misma y las que figuran inventariados a fojas 15 a 17 de estos autos, como así mismo en el mandamiento de posesión número seiscientos cincuenta y cuatro, también agregados a los de referencias). Se hace constar que es por cuenta y riesgo de los señores compradores el desmontaje y carga de las máquinas u otros efectos, que esos trabajos requieran. Como todo lo a subastarse se encuentra a la vista de los interesados, se previene que una vez efectuada la subasta no se atenderán reclamos de ninguna especie. Todo lo que se hace saber a sus efectos. Secretaría, Julio 13 de 1939. — Jorge Enrique Marc, Secretario.

Nº 4227. Julio 14-20.

Por disposición del señor Juez de 1ª Instancia en lo Civil y Comercial de la 5ª Nominación, Dr. Carlos J. Casanova, el Secretario que suscribe, hace saber al señor JOSE MAIOCCO: Que en los autos que le sigue don ESTEBAN ROVETTO, sobre desalojo ha recaído la sentencia cuya parte dispositiva dice así: Rosario, treinta de Junio de mil novecientos treinta y nueve. Y VISTOS... Por tanto, FALLO: Condenando al señor José Maiocco a desalojar, dentro del término de diez días, la fracción de campo que se ha referido más arriba en la presente sentencia; con costas a cargo de don José Maiocco. Regulo los honorarios del Dr. Mario L. Molineris y del Proc. Pastor A. Ortiz en la suma de pesos sesenta y treinta moneda nacional legal, respectivamente. Insértese, hágase saber y repóngase. Carlos J. Casanova, ante mí: Julio P. Casas. Lo que se hace saber a los efectos que en derecho hubiere lugar. Secretaría, Julio 3 de 1939. — Dr. Julio A. Casas, Secretario.

Nº 4200. Julio 6-17.

Por disposición del señor juez de 1ª instancia en lo civil y comercial de la 1ª nominación de la ciudad de Rosario de Santa Fe, de la segunda circunscripción judicial, doctor Arturo Soldini, el secretario que suscribe hace saber: Que en los autos que por ejecución hipotecaria siguen los señores COSTA HERMANOS contra ANA FONTANARI DE YANISELLI (hoy sus herederos o sucesores), AMALIA JOSEFINA YANISELLI, ANITA CAROLINA YANISELLI, MAXIMO ENRIQUE YANISELLI, JUAN RODOLFO YANISELLI y ATILIO RAMON YANISELLI, se ha dictado el auto del tenor siguiente: 'Número 219. Rosario, mayo cuatro de mil novecientos treinta y nueve. Y vistos: De conformidad con lo solicitado: atento lo que disponen los artículos 916 y 917 del Código de Procedimientos y resultando del informe expedido por el Registro General que consta inscripto el dominio a nombre de los demandados y registra la hipoteca que se ejecuta a favor de los actores, hágase saber por edictos que se publicarán veinte veces en el "Boletín Oficial" y diario DEMOCRACIA, que si dentro del término de treinta días no se abona el crédito reclamado de cinco mil trescientos cincuenta pesos nacionales, con más la suma de quinientos treinta y cinco pesos de igual moneda en que se estiman provisoriamente los intereses y costas, el remate de la propiedad hipotecada se verificará tres días después de vencido dicho término. Para el sorteo de rematador, señálase la audiencia del día doce del mes de junio a segunda hora. Martes y viernes para notificaciones en la oficina. Hágase saber, insértese y repóngase. — Arturo Soldini. Ante mí: R. Capmany Puccio". — Se hace saber que se ha designado nueva audiencia para el sor—teo de rematador el día veintiséis del mes de junio a las diez y seis horas. — Secretaría, junio 19 de 1939 — Rodolfo Campany Puccio, secretario.

Nº 4163 Jun. 22 Jul. 25

Por disposición del Juzgado en lo Civil y Comercial de la 6ª Nominación, a cargo del Dr. Mac Guire, Secretaría de primer turno, se hace saber a los efectos previstos por los Arts. 185 al 192 de la Ley de Quiebras, que ante dicho Tribunal se ha presentado solicitando su rehabilitación don ISAAC BENATAR, que ejerció el comercio en el pueblo Cepeda de esta Provincia. Rosario, Julio 7 de 1939. — Alejandro A. Pereyra, Secretario.

Nº4213. Julio 11-Agosto 11.

Por disposición del señor Juez de Paz Letrado de la 1ª Sección, Dr. Juan A. Gallo, el Secretario que suscribe, hace saber que en los autos caratulados: AVENDAÑO RICARDO P. contra ROMELIO J. BUCETA, cobro de pesos, se ha dictado la siguiente resolución: Nº 176. Rosario, Abril trece de mil novecientos treinta y nueve. Y VISTOS: Y considerando; por tanto... FALLO: Ordenando llevar adelante la ejecución hasta que acreedor se haga pago íntegro de la suma de trescientos pesos nacionales reclamada y sus intereses; con costas. Notifíquese la presente por edictos en "Boletín Oficial" y DEMOCRACIA. Insértese, hágase saMiguel A. Baigorri. Lo que se hace ber, repóngase. Juan A. Gallo, ante mí: saber a sus efectos. Secretaría, Mayo 6 de 1939. — Guillermo Pinto, Prosecretario.

Nº 4229 Julio 15-20.

El señor Juez Seccional en lo Civil y Comercial de la ciudad de Casilda, llama a los herederos, acreedores o legatarios de don VICENTE AVENA, por treinta días, para que comparezcan a hacer valer sus derechos. Casilda, Julio 14 de 1939. — Juan B. Canoso, Secretario.

Nº 4234. Julio 18-Agosto 18.

Por disposición del señor Juez de Paz Letrado de la 2ª Sección, Dr. Angel L. San Miguel, el Secretario que suscribe, hace saber: Que en los autos caratulados: BANOVIER SELIG contra FIDEL SOLADO, cobro de pesos, que se tramitan ante este Tribunal, se ha dictado la sentencia cuyo encabezamiento y parte dispositiva dicen así: Rosario, Mayo veintitrés de mil novecientos treinta y nueve. RESUELVO: Ordenar se lleve adelante la ejecución hasta tanto el acreedor se haga íntegro pago del capital reclamado, sus intereses y costas (Art. 375 del Código Procesal). Insértese, hágase saber, repóngase. Regulo en cinco pesos el honorario del procurador Curfinkel y siendo rebelde el demandado, notifíquesele por edictos que se publicarán en el "Boletín Oficial" y diario DEMOCRACIA. Angel L. San Miguel, ante mí: Ricardo Martínez. Lo que se hace saber al demandado a sus efectos. Secretaría, Julio 5 de 1939. — Enrique Paz, Secretario.

Nº 4224. Julio 14-19.

Por disposición del señor Juez de 1a Instancia en lo Civil y Comercial de la 2ª Nominación, Dr. Rodolfo C. Tietjen, el Secretario que suscribe, hace saber: Que en los autos: BEATRIZ MARIA LOPEZ PALACIOS, cobro de GINO DE DEMARIA, sucesión, se cita, llama y emplaza a todos los acreedores, legatarios y herederos, a fin de que en el término de treinta días, hagan valer sus derechos. Lo que se hace saber a los fines que por derecho hubiere lugar. Secretaría, Junio 27 de 1939. — D. Santoro Villarruel, Secretario.

Nº 4185. Junio 29-Julio 31.

Por disposición del señor Juez de 1a Instancia en lo Civil y Comercial de la 1ª Nominación, Dr. Arturo Soldini, el Secretario que suscribe hace saber: Que en los autos caratulados: MANUEL JESUS ALONSO contra SARA IRUSTA DE BERGAMINI, ejecución hipotecaria, se ha dictado el auto del tenor siguiente: Nº 320. Rosario, Mayo veintinueve de mil novecientos treinta y nueve. Y VISTOS: De conformidad con lo solicitado: atento lo que disponen los artículos 916 y 917 del Código de Procedimientos, y resultando del informe expedido por el Registro General que consta inscripto el dominio a nombre de la demandada, y registra la hipoteca que se ejecuta, a favor del actor, y los siguientes embargos: 1º) Ordenado por el Sr. Juez de Paz Letrado de la 6ª Sección; y 2º) Ordenado por el Sr. Juez de Paz Letrado de la 5ª Sección, cítese y hágase saber por edictos que se publicarán veinte veces en el "Boletín Oficial" y diario DEMOCRACIA que si dentro del término de treinta días no se abona el crédito reclamado de tres mil doscientos setenta pesos nacionales, con más la suma de trescientos treinta pesos de igual moneda en que se estiman provisoriamente los intereses y costas, el remate de la propiedad hipotecada se verificará tres días después de vencido dicho término. Al otro si del escrito de fojas seis; del nombramiento de martillero, téngase presente para su oportunidad. Martes y viernes para las notificaciones en la Oficina. Arturo Soldini. A. A. Medina. Lo que se hace saber a todos los efectos que por derecho hubiere lugar. Rosario, Julio 6 de 1939. — R. Capmany Puccio, Secretario.

Nº 4209. Julio 8-Agosto 10.

Por disposición del señor Juez de Paz Letrado de la 7ª Sección, Dr. Eduardo S. Scatena, el Secretario que suscribe, hace saber: Que en los autos caratulados: CONTI BENEDETTO c| JUAN PEYRANO, desalojo, se ha dispuesto inscribir como litigiosa la propiedad motivo de este juicio, ubicada en la calle Ctda. Edison 971, a los fines del Art. 753 del Código de Procedimientos Civiles. Lo que se hace saber a sus efectos. — Rosario, Secretaría, Julio 14 de 1939. — Otto Spangenberg de Almagro, Secretario.

Nº 4231. Julio 15-26.

★ PROFESIONALES ★

LEANDRO LOPEZ IBAÑEZ
PROCURADOR TITULAR NACIONAL
SAN JUAN 740 — U. T. 26511 — ROSARIO

LUIS C. ROSSI SEVERGNINI
ABOGADO
E. Zeballos 1313 — Ciudad

Arturo M. de la Torre
ABOGADO
Jubilado en el Poder Judicial de la Provincia de Buenos Aires
URQUIZA 1740 - Rosario

Dr. VALENTINE
DENTISTA
SALTA 2160
Teléf. 0296

Dr. Roberto M. Igareta
ABOGADO
CONTADOR NACIONAL
ESTUDIO JURIDICO
Av. Alberdi 582 - Mendoza 784
ROSARIO — U. T. 6577

DR. LUIS MALAMUD
MEDICO CIRUJANO
Agregado al Hospital Alberdi
Gral. Mitre 770-1er. piso
Rosario
Consultorio: U. T. 25577
Particular: U. T. 5763

Dr. LUIS RODRIGUEZ MEDINA
MEDICO
AVENIDA PELLEGRINI 548
Horario: de 14 a 17 horas — Teléfono 21790

Palace Hotel
Grandes Rebajas
COMEDOR PRECIO FIJO Y A LA CARTA
Rosario y La Cumbre

BANCO DE ITALIA Y RIO DE LA PLATA
2 SUCURSALES EN ITALIA
Gira al más bajo precio de plaza sobre todos los pueblos de Italia
Casa Matriz: B. Mitre 434|468
BUENOS AIRES
35 Sucursales en la Argentina
REMESAS EXPRESOS EN 8 DIAS
EFECTUA TODAS LAS OPERACIONES BANCARIAS

PIDA... METERETE

HOTEL "LA GRUTA"
ALTA GRACIA — Unión Telefónica 158
Situado en un paraje ideal. — Su clima templado y delicioso en invierno. Precios Módicos.
ATENDIDO POR SU DUEÑO
VICTOR HAUZER

La Compañía Consolidada de Aguas Corrientes de Rosario
TELEFONO 20029
Se permite llamar la atención del público sobre la necesidad de cumplir con lo prescripto en la Ordenanza Municipal No. 54 del 19 de Noviembre de 1910 que prohibe bajo pena de multa abrir y cerrar las llaves de la vereda y, la obligación de los propietarios de instalar sobre su galería interior una llave que permita cuando se efectúen composturas en ésa no se toque la llave de la vereda.

DIRECCION DE PATENTES Y MARCAS
MINISTERIO DE AGRICULTURA
Leyes Nos. 3.975 y 11.275
MARCAS SOLICITADAS
Acta No. 215.641

INDUSTRIA ARGENTINA
Letizia
Triángulo azul y letras rojas

Junio 21 de 1939. — Minetti y Cía. Ltda. Sociedad Anónima. Industrial y Comercial. — Para distinguir substancias alimenticias o empleadas como ingredientes en la alimentación, de la clase 22. — Aviso Nº 3555.

Julio 15-20.

AVISO

Comunicamos al público que los señores Francisco y Antonio Ronga se han retirado de la Sociedad "Ronga Hermanos" con domicilio en esta ciudad en la calle Córdoba número ochocientos cincuenta, según escritura ante el escribano D. Argumedo, de fecha treinta y uno de noviembre de mil novecientos treinta y siete, quedando a cargo del activo y pasivo de la expresada Sociedad los señores Juan y Tomás Ronga. — Rosario, 18 de Julio de 1939. — Tomás Ronga; Antonio Ronga; Juan Ronga; Francisco Ronga.

Julio 19 — 24.

ROSITA CARMASSI DE MILLER
DENTISTA
NIÑOS SOLAMENTE
HASTA 16 AÑOS
RIOJA 1065 — 3er. PISO
Unión Telefónica 8890

HIPOTECAS
Trámite rápido
ADMINISTRACION DE PROPIEDADES
Cobranza de Terrenos Vendidos en Mensualidades
Consúltenos. Nuestra comisión es módica
Propiedades en Venta
Casas chicas y grandes con solo el 20 o|o al contado; el resto en mensualidades.
Terrenos en distintos barrios de la Ciudad
Banco el Hogar Argentino Hipotecario
Sta. Fé esquina Gral. Mitre ROSARIO

CONFITERIA
LOS DOS CHINOS'
Casa Fundada en el año 1881
VENTAS POR MAYOR Y MENOR
Completamente Renovado con Salones para Fiestas.
— ROSARIO —
SAN MARTIN Esq. RIOJA
TELEFONOS: 21626 - 21716

ZARAGOZITA INTENTA LA REVANCHA FRENTE AL VELOZ MONASTERIO

EN ESTA LUCHA TERCIARAN OTROS ELEMENTOS CAPACES DE GANAR

Interesantísima se presenta la carrera oficial del programa a disputarse sobre la distancia sobre la distancia de 1200 metros de recorrido en último término. Diez son los inscriptos entre los cuales se observan varios concurrentes capacitados para imponer sus condiciones locomotoras.

MONASTERIO VIENE DE GANAR

Indudablemente que el candidato que destaca la lógica es Monasterio el vástago de Sicuani del Stud San Simón que viene de conquistar dos triunfos consecutivos, el último sobre Zaragozita, Muy Garifo y Náutico en 1'7" clavados los 1100 metros y con gran facilidad. Ha seguido bien y si responde, ha de aumentar su haber.

ZARAGOZITA POR LA REVANCHA

Esta veloz hija de Sicuani que cuenta con una corrida de 1' 27" y pico en 1400 metros, intentará una revancha muy factible por cuanto ya le ha ganado en cierta oportunidad a su tenaz rival de siempre y porque luce un estado completísimo de training. Les merece ilimitada confianza a los de su ecurie quienes no creen perder en esta oportunidad.

RODADOR ES SERIO ENEMIGO

Rodador es un rival tan capaz como aquellos de salir airoso. El vástago de Tropero ha estado interviniendo hasta ahora en las pruebas del domingo y mereciendo gran confianza a los apostadores sin dignarse a responder. Sus buenos ejercicios y la mediocridad del lote hacen que su chance cobre un plano destacado.

XI PUEDE CORRER MEJOR

No hizo la carrera esperada al reprisar debido a que al ordenarse la suelta quedó completamente parada. Fué jugada como fija en tal ocasión y si no cobraron entonces, pueden hacerlo en esta oportunidad para aquellos que, constantes con la hija de Cocles, vuelven a confiarle la defensa de sus apuestas. Tiene grandes ejercicios.

DISCO Y NAUTICO

Tanto el pensionista de Miranda que al correr por última vez se clasificó 3o. de Zaragozita y Disco, como el crédito de López que últimamente entró 4o. de Monasterio, son dos contras peligrosas, merecedoras de especial atención en el momento del beeting.

DON PRUDENCIO ES GRAN RIVAL

Candidato indicado a ganar es Don Prudencio, el zaino que cuida Avila. Disputará el premio Indostán en donde, si responde a su segundo puesto de Rubiecita en un tiro similar al de su compromiso de mañana, será difícil evitar que se sitúe en ganancia el cruzar el disco.

EJERCICIOS DEL DIA

SOTA, con Ledesma, pasó 600 metros en 35" 2|5.
CANDIDO, Ledesma, pasó 600 metros en 35" 2|5.
POLOLEO, con Jurado, y R. E MAY y MACEDO con Lemes, pasaron 600 metros en 37" 3|5.
MOSQUEO, artínez, 600 metros en 37".
CHOSMALAL, González, 600 metros en 36".
MARIUS, Sauro, 800 metros en 49" 2|5.
CORRENTADA, Peluffo, 600 metros en 37" 2|5.
KARNAK, Quevedo, 600 metros en 37".
CHIQUE, Chicharro, 1000 metros en 1' 4".
FALUCHA, T. Mernies, 600 meetros en 37".
ZENON, González, 700 metros en 43" 2|5.
GANGARA, Sanabria, 600 metros en 37" 2|5.
ALICIA, Greeme, 600 metros en 37".
QUINADO, Irugaray, 700 metros en 42" 3|5.
LA CARRETA, Sauro, 600 metros en 37".
SONIDO, T. Mernies, 1100 metros en 1' 9" 2|5.
LINAZA, Artigas, 700 metros en 43" 3|5.
XI, Lemes, 700 metros en 45 segundos.
GRAL. DE BRIGADA, González, 600 metros en 35" 3|5.
CON OCDO, Lemes, 800 metros en 53".
BAMBA, T. Meries, y DEDALO, con Quevedo, 700 metros en 42" 3|5.
POMAREL, Quevedo, 600 metros en 38".
LEVITON, Lemes, 1000 metros en 1' 2" 2|5.
PIRATA, Artigas, y JUANSAITO, con Amadeo, 600 metros en 36".
QUILLANGO, Chicharro, y ALCORNOQUE, con González, 600 metros en 37".
RODADOR, Quevedo, 600 metros en 37".
LATOUCHE, T. Mernies, y LA MONJITA, Brazuma, 600 metros en 37".
VOLAPIE, Amadeo, 600 metros en 36" 2|5.
RATAPLAN, Guevara, 700 metros en 44" 2|5.
ÑANCUL, Martín, 600 metros en 43".
LA MONJITA, Brazuma, 600 metros en 35".
ERIX, Pratto, 600 metros en 36' 3|5
SUMA y SIGUE, Quevedo, 700 metros en 44".
DOMINIO, Capra, y CACHAFEIRO, con Guevara, 800 metros en 51".
DAHOMEY, Amadeo y CUTTING, Jurado, 800 metros en 50".
SPARUSITA, Irugaray y S. CRUZ, Martín, 700 metros en 42" 4|5.
LANCHITA, González, 700 metros en 43" 3|5.
ZARAGOZITA, Martín, 600 metros en 38" 2|5.
MONATERIO, Saurio, 600 metros en 37" 3|5.
EL COLLA, Sauro, 600 metros en 37" 1|5.
LICURGO, Sauro y PIRAPIRE, Greeme, 600 metros en 36" un quinto.
ACIREMA, Sauro, 1400 metros en 1' 28" 3|5.

EL HORARIO

La primera carrera del programa de mañana se largará a las 13.30 horas y las pruebas restantes con 30 minutos de intervalos. entre una y otra. La última se largará a las 17 hs.

DEBUTA BIEN UVA NEGRA

Una yegua muy ligera es Uva Negra, que hará su debut en la carrera reservada a los elementos de su categoría y sexo. La pensionista de Kabeelmatter será dirigida por Pedro Oliva y a juzgar por los comentarios en circulación, andará prendida en los primeros puestos al término del breve recorrido.

FERRAGUTTI

Dirigirá a varios elementos poseedores de mucha chance en la reunión de mañana; puede visitar el recinto de la balanza con algunos ganadores

La contra de la cartilla

MARABI. Difícil será ganarle a San Justo pero como el alazan de Oliva no es muy buen largador que digamos, a lo mejor Marabí lo sorprende en el pique y saca ventajas imposibles luego de descontar.

INDIECITA. Cuenta en su haber con algunos esporádicos puestos secundarios en el tablero y por otra parte sus rivales no valen mucho más que ella. Lo cual quiere decir que, con un poco de suerte, puede ganar.

DEL VALLE. Otro que parece fija es Punta y Hacha pero estas, estamos cansados ya; a lo mejor en la carrera no se ven y uno que puede secar provecho es Del Valle, el regular pingo que cuida Nieto.

ENERGICA. Todo está en que la gente que anda con esta tordilla resuelva ir al frente, por que el día que lo dispongan difícilmente le ganarán. A lo mejor le ha tocado el turno; mucho ojo!.

ESTANCIERO. Con una montaña de boletos corrió hace poco este pensionista de Nuñez señal de lo mucho que le gustaba. Vuelve a ser de la partida pero con una monta que es garantía de buena dirección. Es gran contra.

BIRACHO Más que una contra. Biracho es un firme candidato. Reaparece bien, con brios renovados y por otra parte intervendrá en un tiro que le conviene muchísimo.

NO GRITE. Está en su distancia el alazán de Paz que reprisa con excelentes trabajos. Es linda contra en la séptima de la tarde.

DISCO. Si la pista está normal, habrá que correr más de lo previsto para ganarle al Tre lawny del stud J. R. B. que en ensayos vuela. Reaparece con corridas de gran factura.

NOTICIAS VARIAS

Le Regret, Lonoto y Nikilao han sido llevados a Buenos Aires.

—Los caballos Phillips y Yarabí actuarán en lo sucesivo en Santa Fe.

—Time Test, que estaba al cuidado de E. Calistro, fué enviado al campo.

—Hija Querida correrá en adelante bajo el control del "entraineur" Florentino Ramírez.

SINCERO NO IRA POR AHORA A Bs. AIRES

Por creer que puede aún ganar aquí con altos pesos, se ha desistido llevar a Sincero a Buenos Aires.

Se lo preparará para hacerlo disputar el premio especial a correrse el 30 de agosto próximo, clásico que se correrá sobre 1.300 metros, ocasión en la que el hijo de Serio pondrá en juego sus bondades.

María Linda es seria enemiga

Un compromiso muy bravo afrontará la alazana que cuida Martínez pero no con ello será vencida a dos tirones. Yegua pareja, que aun no ha rendido todo de lo que es capáz, puede mañana constituirse en un escollo difícil de salvar por el candidato de la hora.

Ejercicios para la prueba oficial

MUCHA SUERTE, Lemes, 600 metros en 36" 2|5.
RODADOR, Quevedo, 600 metros en 37" escasos.
MONASTERIO, Sauro, 1000 metros en 1' 3"; otro 700 en 44" suave.
ZARAGOZITA, Martín, 1400 metros en 1' 27" 3|5.
XI, Lemes, 1200 metros en 1' 17" muy fácil.
NAUTICO, Iberra, 700 metros en 42".
ALICIA II, T. Mernies, 600 metros en 38".

VUELVE A GUSTARLES COMO FIJA

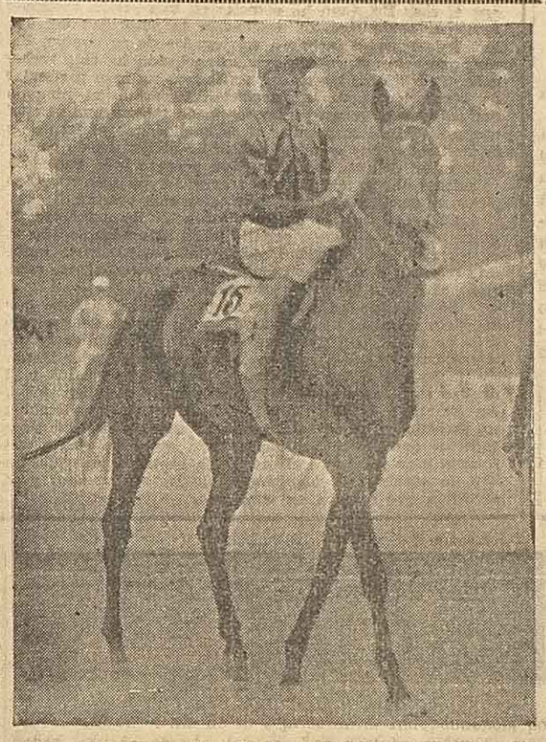

Xi fracasó en el día de su reprise en el Independencia por haber largado chanta parada. Les gustaba entonces como fija y mañana vuelve a merecerles idéntica confianza en la carrera final de la tarde. Mucho ojo que la hija de Cocles anda como para dejar en el camino a sus rivales.

MARCADORES DE "DEMOCRACIA"

1a. carrera: SAN JUSTO - Marabí - Chacarera - Quilmes.
2a. „ IBOTI - Cuñatai - Indiecita - Balita.
3a. „ PUNTA Y HACHA - Del Valle - Aña - Mala Pata.
4a. „ LINDA CRIOLLA - Enérgica - Tirana - Uva Negra.
5a. „ RETOBAO - Juan Julián - Cuarenta y Tres - Cacique.
6a. „ RENE - Quebrachito - Don Prudencio - Biracho.
7a. „ CARRETERO - No Grite - Ñu Pora - Juan Julián.
8a. „ ZARAGOZITA - Monasterio - Disco - Xi.

SAN JUSTO Y PUNTA Y HACHA: DOS SEGUROS GANADORES MAÑANA

LAS PRUEBAS RESTANTES SON EN GENERAL MUY COMPLICADAS

Bajo los mejores auspicios, que acuerdan ocho carreras en general excelentemente dotadas, se cumplirá mañana la penúltima reunión extraoficial del corriente mes que, por las perspectivas que se adelantan, promete alcanzar contornos de singular relieve.

SAN JUSTO EN LA INICIAL

No puede vacilarse en asignarle a San Justo las mejores probabilidades de triunfo en la carrera inicial del programa.

Elemento de condiciones locomotoras destacadas, el alazan del stud Arminda, debe dar cuenta de los escasos rivales que le salgan al paso.

Si Marabí corre, es uno de los llamado a escoltarle de más cerca en mérito de sus notables ligerezas, o en segundo caso Chacarera que cada día revela mayores adelantos.

IBOTI POR EL DESQUITE

Acaba de ser derrotada por Correntada, una yegua de regular arriba y con ese antecedente Ibotí se perfila como la carta de más valor en los 300 metros del premio Tenaza a disputarse en segundo término. Empero tendrá que correr mucho para dar cuenta de enemigas como Cuñatai que anda corriendo con mucha regularidad, Balita que vuelve a gustarles como fija, e Indiecita que capaz de proporcionar el dividendo de cuatro cifras para lo que cuenta con antecedentes muy recomendables.

PUNTA Y HACHA ES SOLIDA CARTA

Con repetir la actuación reciente que le significó un buen triunfo sobre Monte Criollo y Bordonazo, debe ser Punta y Hacha el vencedor en el premio Primer Corte a disputarse sobre 300 metros. Es ligero, de mucho pié y difícilmente perderá sin tropiezos.

Las contras habrá que buscarlas por el lado de Del Valle que reprisa con los nueve y es un pingo muy veloz. Añá que también cuenta con gran pique inicial, y Mercedes que reapace con buenos trabajos.

LINDA CRIOLLA PUEDE IMPONERSE

El día que resolvieron ir al frente, Linda Criolla fué derrotada por Correntada. Posteriormente ha seguido ensayando en buena forma y tiene una magnífica oportunidad para dar desquite a sus partidarios en el premio La Paisanita en donde a de salir airosa si su jockey no comete muchos yerros en el desarrollo.

Las enemigas serán Enérgica, una tordilla con la que andan buscando el sport de cuatro cifras, Tirana que anda mucho en sus trabajos, Uva Negra que debuta con todos los puntos y Chuncana otra que saldrá bien dispuesta a imponer sus ligerezas.

RETOBAO TENDRA SERIOS ENEMIGOS

Un encuentro interesante será el turno de los mestizos de quinta categoría perdedores en donde Retobao tendrá a su cargo la defensa de nuestro pronóstico. El pensionista de Piaggio debutó para clasificarse segundo de Monte Verde de manera que si responde ahora, será el vencedor.

Sin embargo Juan Julián es tan candidato como aquel, tanto más ahora que llevará la monta de Agapito Gómez y no de Magistral. Cacique que reaparece con un buen ajuste. Cuarenta y Tres otro pingo más que regular y que fracasó al debutar, son asimismo enemigos de gran riesgo.

RENE ENSAYA MUY BIEN

El día que responda a sus ensayos, René debe dar cuenta fácil de los enemigos de su categoría, que le salgan al paso. La pensionista de Telechea es muy amarga en carrera, pero bien puede mañana compensar al fin a sus partidarios; es carta indicada en el premio Indostán. Quebrachito que al volver a estos tiros se clasificó 3o. de Mbaracayá, es un enemigo capacitado para postergar de nuevo el triunfo de la yegua, como así tambien Don Prudencio que anda mucho, Biracho buen ganador en esta distancia y Yaraví, el lance más probable de la hora.

CARRETERO ES FIRME CANDIDATO

Animal ligero y parejo Carretero, encontrará en el tiro de su compromiso de mañana un aliado que le permitirá desarrollar sus ligerezas con cierta comodidad y con ello, conquistar la segunda de sus victorias en nuestro medio. Viene de ganar con extrema facilidad. Pero si capacitado es el pensionista de Telechea, no le va muy en zaga No Grite excelente vencedor en tiros sobre la recta. Ñu Porá muy guapa y ligera y el mismo Cerrazón II que de tanto en tanto suele producir actuaciones muy meritorias.

COMPETIDORES Y MONTAS PARA LA REUNION DE MAÑANA EN EL HIPODROMO INDEPENDENCIA

Primera Carrera
Premio "DIABLITO II"
DISTANCIA 400 METROS

1 MARABI 64, M. Zamudio.
2 CHACARERA 62, N. R. Agout.
3 QUILMES 62, E. Ferragutti.
4 SAN JUSTO 62, P. Oliva.
5 BUEN OJO 60, no correrá
6 CORNETITA 60, no correrá.
7 ORIEN BAR 60, no correrá.
8 UPA II 60, no correrá.

Segunda Carrera
Premio "TENAZA"
DISTANCIA 300 METROS

1 ASTURIANA 60, E. Ferragutti.
2 BALITA 60, J. Avila.
3 CKARACATACA 60, X. X.
4 CUÑATAI 60, P. Agüero.
5 IBOTI 60, N. R. Agout.
6 INDIECITA 60, F. Goytea.
7 LAMPARA 60, R. Orbea.
9 MILONGUITA II 60, V. Scendoplova.
10 VINCHA ROJA 60, V. Argüello.

Tercera Carrera
Premio "PRMER CORTE"
Distancia 300 metros

1 PANADERO 67, E. Ferragutti.
2 MALA PATA 66, M. Zamudio.
3 PUNTA Y HACHA 65, P. Oliva.
4 MARABI 64, no correrá.
5 MERCEDES 64, F. Brazuma.
6 AÑA 63, L. Calcagno.
7 CHACARERA 63, no correrá.
8 DONDE ESTAS 63, no correrá.
9 CHANCHITO 62, J. Avila.
10 CORNETITA 6., no correrá.
11 SAN JUSTO 6., no correrá.
1 CAPRICHOSA 61, no correrá.
13 DEL VALLE 61, R. Agout.

Cuarta Carrera
Premio "LA PAISANITA"
Distancia 300 metros

1 CHUNCANA 60, L. Calcagno.
2 ENERGICA 60, F. Brazuma.
3 EVIDENCIA 60, P. Agüero.
4 LA MIREYA 60, H. González.
5 LINDA CRIOLLA 60, E. Velázquez.
6 OSCARIA 60, V. Argüello.
7 PULPERIA 60, G. Goytea.
8 SANTA EUGENIA 60, X. X.
9 SELVA NEGRA 60, H. González.
10 SOLEDAD 60, I. Solari.
11 THE BRITANNIA 60, A. Gómez.
12 TIRANA 60, N. Ramírez.
13 TORMENTA 60, E. Ferragutti.
14 UVA NEGRA 60, P. Oliva.

Quinta Carrera
Pemio "SIETE BRAVO"
DISTANCIA 300 METROS

1 AGUACIL 60, no correrá
2 BERNABE 60. J. Rodriguez
3 CACIQUE 60, J. Avila
4 CENCERRO 60, X. X.
5 CUARENTA Y TRES 60, P. Oliva
6 DON RENDIJA 60, M. Zamudio
7 EL VIEJO 60, F. Brazuma
8 ESTANCIERO 60, H. González
9 JUAN JULIAN 60, Agapito Gómez
10 LATIGO 60, X. X.
11 MARTIN FIERRO 60, L. Agazzini
12 OKAN 60, no corre
13 RETOBAO 60, R. N. Agout
14 SECRETO 60, no correrá
15 TROMPITO 60, P. Cornet
16 VAGO 60, E. Ferragutti
17 VIBORON 60, R. Vega

Octava Carrera
PPREMIO "INDOSTAN"
DISTANCIA 550 METROS

1 BIRACHO 66, P. Oliva
3 GAUCHO DE ALAMBRE 63 no correra
4 MORAJU 63, M. Zapata
5 DON PRUDENCIO 62, J. Avila
6 PAYANCA 62, E. Ferraguti
7 QUEBRACHITO 62, H. González
8 YARABI 62, L. Calcagno
9 EL CUERVO 61, X. X.
10 GARUFA 61, R. Vega
11 NORTEÑO 61, P. Rodriguez
12 RENE 61, N. R. Agout
13 DON TOTO 60, no correrá
14 MALEZAL 60, no correrá

Séptima Carrera
Premio EL CANTOR
Distancia 550 metros

1 CERRAZON II 62, A. Ramírez
2 DORADO 62, J. Avila
3 HELEN 62, M. Martínez
4 LUGARTENIENTE 62, P. Rodriguez
5 MARIA LINDA 62, C. Ferrero
6 NO GRITE 62, C. Cabrera
7 ÑU PORA 62, x. x.
8 PRIMERO 62, M. Zapata
9 ACEITUNA 60, A. Amadeo
10 CARRETERO 60, A. Agout
11 GROALU 60, no correrá
12 JUAN CARLOS 60, D. González
13 MACHAZO 60, H. Roza
14 MAIMARA 60, R. Ferraguti
15 MISTERIO 60, P. Oliva
16 PALENQUE 60, L. Calcagno
17 PRIMOGENITA 60, P. C. Agüero

Sexta Carrera
Premio "LEGERDEMAIN"
(Oficial)
DISTANCIA 1200 METROS

1 DISCO 57, L. Pratto.
2 MONASTERIO 57, C. S. Sauro.
3 NAUTICO 56, J. S. Iberra
4 RONDADOR 56, M. Saucedo.
5 RODADOR 55, G. Quevedo.
6 XI 55, A. F. Lemes.
7 ZARAGOZITA 55, R. Martín.
8 MOSQUEO 54, L. Martínez.
9 MUCHA SUERTE 54, J. Ledesma.
10 ALICIA II 53, B. Jurado.

Las deserciones más probables

1º Buen Ojo, Cornetita, Orien Bar y Upa II. Quilmes, dud.
2º Ckaracataca.
3º Marabí, Chacarera, Donde Estás, Chanchito, Cornetita, San Justo y Caprichosa.
4º Pulpería.
5º Aguacil, Cencerro, Látigo, Okau y Secreto.
6º Gaucho de Alambre, El Cuervo y Don Toto.
7º Ñú Porá, Groalu.
8º Correrán todos.

Probables Competidores y Montas para la reunión del domingo próximo

Primera Carrera
PREMIO "SUIPACHA"
1300 metros

BARULLO 57, J. H. Castro
EL COLLA 57, C. Sauro
QUILLANGO 57, N. González
STARTER 57, A. Irugaray
BUMBUNA 55, X. X.
CHUNCANA 55, L. Martínez.
JANGALA 55, X. X.
SPARUSITA 55, F. Braga.
TATETI 55, J. Ledesma.
VIENESA 55, B. Jurado.

Segunda Carrera
PREMIO "TUCUMAN"
1400 metros

(Todos con 57 kilos)
ALFREDO, L. Pratto.
CHORRILLO, L. Amadeo.
CHICASOL, A. E. Irugaray
CROWN, A. F. Lemes
SIR BASIL, R. Amadeo.
DOMINIO, F. Benítez.
MAJORI, G. Córdoba
MIRASOL, A. Poluffo.
MURCIELAGO, J. Ledesma
PICUCHO, C. Capra
PIRATA, M. Artigas
PORTICO, L. S. Martínez
REIS, A. Guadalupe
SHANON, R. Martín
ZENON, N. González

Tercera Carrera
PREMIO "SALTA"
1300 metros

CORAIM, 58, X. X.
ERIK 58, L. Pratto
GRAL. DE BRIGADA 58, N. González.
JUANSAITO 53, N. Amadeo
PERSONAJE 53, J. H. Castro
MIRABEAU 52, C. Sauro.
MONASTERIO 52, dudoso
VIENA I 51, X. X.
BAMBA 49, T. Mernies

Cuarta Carrera
PREMIO "SAN LORENZO"
1200 metros

AGUATERO 56, G. Quevedo.
CAFARD 56, R. Amadeo
ÑANCUL 56, R. Martín
SHELLY 56, A. F. Lemes
MACOCA 54, J. S. Iberra.
MANDRAGORA 54, J. H. Castro

Quinta Carrera
CLASICO "INDEPENDENCIA"
1700 metros

1 (ASTROLABIO 56, J. H. (Castro
2 (SARRACENO 56, Julio S. (Iberra
3 CON FUL 56, Jorge Mernies
4 DAHOMEY 56, Ricardo Amadeo
5 DESBANDE 56, Benjamín Jurado
6 MACEDO 56|54, Antenor F. Lemes
7 QUINADO 56, Averano E. Irugaray
8 LINAZA 54, Manuel Artigas
9 ROXANA 54, no correrá

Sexta Carrera
PREMIO "CHACABUCO"
1100 metros

COPETUDA 57, A. E. Irugaray
LA CARRETA 57, C. Sauro
MARONITA 57, X. X.
SIOMARA 57, J. S. Iberra
SNAPPY SIS 57, F. Lemes
TAHONERA 57, L. Pratto
CARITATIVA 57, N. González
GUAGUA 55, J. H. Castro
MEID MARIAN 55, J. Mernies
PLAYA 55, J. Ledesma
ERNESTINA 52, R. Amadeo

Séptima Carrera
PREMIO "MAIPU"
1200 metros

KARNAK 59, G. Quevedo
CHOSMALAL 58, N. González
LICURGO 55, C. Sauro
EL REFUGIO 52, X. X.
SOTA 52, X. X.
VERMEILLE 52, J. Mernies
MATORRAL 49, L. Pratto
CANDIDO 48, S. Acosta

Octava Carrera
PREMIO "AYACUCHO"
2000 metros

CHIQUE 59, J. Chicharro
MATECITO 55, R. Amadeo
ZAREVITZ 53, B. Jurado
FRAY GERUNDIO 52, X. X.
MARIUS 52, C. Sauro
RATAPLAN 52, J. M. Guevara
LIPTON 51, J. Mernies
EL CENTINELA 49, R. Martín
STREET 48, M. Sanabria.

Argentino Defenderá su Colocación en la Tabla Ante un Equipo en Busca de una Rehabilitación

El 13 de Agosto Jugarían Atlanta y N. Old Boys

SERIA ADELANTADA LA FECHA DEL ENCUENTRO QUE DEBEN DISPUTAR

Se anuncia como probable que el encuentro que en la fecha a cumplirse el 20 de Agosto debían jugar Newell's Old Boys y Atlanta, se realice el día 13 del mismo mes en que habrá inactividad en los fields de Rosario y Buenos Aires por disputarse en tal oportunidad el match internacional entre argentinos y paraguayos. No parece, sin embargo, muy segura la modificación de fechas por cuanto es probable que Newell's Old Boys no pueda disponer de todos sus jugadores, dos de los cuales serían incluídos en la delegación. Además, siendo ese el único match a jugarse en Rosario, no habría motivos como para adelantar su realización.

Una Actitud Insólita

Con la sorpresa que es de imaginar ha trascendido que el club Belgrano ha resuelto en una sesión realizada ayer por sus dirigentes desconocer la autoridad del Tribunal de Penas e incluir a un jugador de su equipo, Barón, que está suspendido y cuya apelación ha sido rechazada. Podría disculparse esa actitud en un caso particular de ofuscación, pero la Asociación Rosarina, ni ninguna entidad que se tenga por seria puede tolerar una actitud que no deja de sorprender si se analiza que al frente de la institución hay gente que tiene la obligación de conducirse en el deporte con corrección y sobre todo que tiene la misma obligación para mantener a todo trance un espíritu de disciplina que desaparece en esta ocasión.

El hecho de que un reo desconozca la autoridad de quien lo juzga—cuando el fallo le ha sido adverso—no es cosa seria. Esa autoridad, debía haberse discutido antes de conocerse el fallo y en mejor caso aun no haberse recurrido al mismo Tribunal para la apelación.

No sabemos qué actitud adoptará Provincial — que es parte eventual en el asunto por la fusión de sus cuadros de fútbol con Belgrano — pero de cualquier forma el reglamento indica cual es el camino. El jugador Barón no puede firmar las planillas ni jugar en el partido y el árbitro es el encargado de hacer cumplir esa disposición. En cuanto a la actitud del club Belgrano hay también un artículo en el estatuto que es terminante. Lo que hace falta es que en la Asociación haya quien se sienta con fuerzas para mantener el orden. Ya bastante castigada ha sido la entidad por la violación de los reglamentos y la anarquía que reinaba en la misma.

Cobra Así Gran Interés el Encuentro que se Disputará en Field 'Salaito' Entre el Equipo Local y C. Córdoba

SI VENCEN LOS ALBOS COMPARTIRAN EL PRIMER PUNTO CON UNION DE SANTA FE, ACTUAL LIDER DEL CERTAMEN

En toda oportunidad un encuentro entre Central Córdoba y Argentino anticipa perspectivas favorables en lo que se refiere a su probable lucimiento. Una rivalidad mantenida a través de los años deparó en muchas ocasiones cotejos reñidísimos, en los que ambos adversarios pusieron en juego sue mejores recursos para la conquista de un triunfo doblemente valioso, no sólo por el interés circunstancial de los puntos en disputa, sino precisamente por haber sido conquistado frente a un adversario que en distintas temporadas discutió de igual a igual una supremacia que en los momentos actuales cobra nueva fuerza, con la incorporación de los más poderosos institutos rosarinos al campeonato porteño. Efectivamente, entre Central Córdoba y Argentino deberá discutirse ahora el poderío del fútbol rosarino entre los clubs que han quedado militando en la Asociación Rosarina y si diversas circunstancias han venido conspirando para que la campaña de los azules no sea todo lo brillante que era dable preveer, no puede negarse categoría al equipo ferrocarrilero. Por otra parte, aun tiene chance como para aspirar al primer puesto y bien puede lograr mañana una amplia rehabilitación al par que un triunfo valioso que encauzará definitivamente su campaña en la que ha experimentado dos veces la satisfacción del triunfo con otros tantos contrastes, el último de ellos, sufrido el domingo anterior en Paraná.

LA CHANCE DE ARGENTINO

Por su doble condición de invicto y puntero, debe conceptuarse a Argentino como uno de los candidatos más firmes para colocarse en posición de privilegio en fecha próxima. Deberá sin embargo salvar un escollo difícil a pesar de que lleva la ventaja de actuar en su propio terreno. El deseo de rehabilitación que anima a su adversario ocasional, es quizás el factor más adverso que tendrá la escuadra de barrio Industrial pero a su vez, llevará a la lucha el firme propósito de un triunfo que en las circunstancias actuales adquiriría una importancia excepcional.

PERSPECTIVAS DEL MATCH

La capacidad de los adversarios que cotejarán valores y lo equilibrado de su respectivo poderío, hacen difícil formular un pronóstico que encuentre amplia confirmación en el encuentro que comentamos. El match ofrece perspectivas de verdadero lucimiento y si el tiempo se muestra propicio, es probable que reuna el mayor concurso popular de todos los realizados hasta la fecha. Contaría así el encuentro con un nuevo factor para su lucimiento, cosa por otra parte asegurada en lo que al juego respecta por las pretensiones que llevarán a la lucha los adversarios y el entusiasmo que anima a sus integrantes para realizar una performance de acuerdo a la trascendencia que se asigna al resultado.

Será en suma el de Argentino y Central Córdoba, uno de los mejores encuentros del certamen que está cobrando mayor interés en la reñida disputa por los puestos de vanguardia en la tabla de posiciones.

INTEGRARA LA DELEGACION

VALUSSI, el dinámico backs boquense, figura como suplente del seleccionado que jugará el 26. Integrará como reserva la delegación

Mañana actúan los remeros argentinos en las regatas que se corren en Suecia

INVITACION ESPECIAL

Los remeros argentinos del Tigre Boat Club, que tan notable actuación cumplieron en Henley donde llegaron a la final comenzarán su actuación en las regatas internacionales que se disputan en Suecia.

Fueron especialmente invitados por los dirigentes del Remo Sueco confiandose en que su actuación será destacada.

El puntaje para las pruebas de fuerza limitada

ALFREDO PIAN MARCHA PRIMERO

La Corporación Automovilística del Interior, entidad que tiene a su cargo el control de las pruebas de fuerza limitada, ha dado a conocer el puntaje de dicho campeonato.

Los automovilistas que intervienen en dichas carreras, verdaderos propulsores del deporte mecánico por los riesgos que ofrece dicha clase de competiciones, que por lo general son disputadas por coches sin mayores seguridades, tratan ardorosamente de llegar al puesto de privilegio y hasta la fecha, la clasificación, de acuerdo a los triunfos obtenidos, es la siguiente:

Alfredo Pian . .	12	puntos
J. L. Ramonda .	8	„
Pierro Lotti. . .	3	„
L. Visconti. . .	2	„
J. Mónaco . . .	1	„
A. Ferrari . . .	1	„
A. Fulvi	1	„

Vienen otra vez los "hinchas" de Huracán

TREN ESPECIAL

Se ha convertido en un espectáculo acostumbrado en nuestra ciudad y Buenos Aires, las visitas dominicales de las respectivas hinchadas. Tendremos el domingo entre nosotros la de Huracán que vendrá en un tren especialmente fletado.

Llegará a medio día a Rosario y emprenderá el regreso a las 19 horas.

Se enfrentarán en fecha próxima A. Azar y Raul Landini

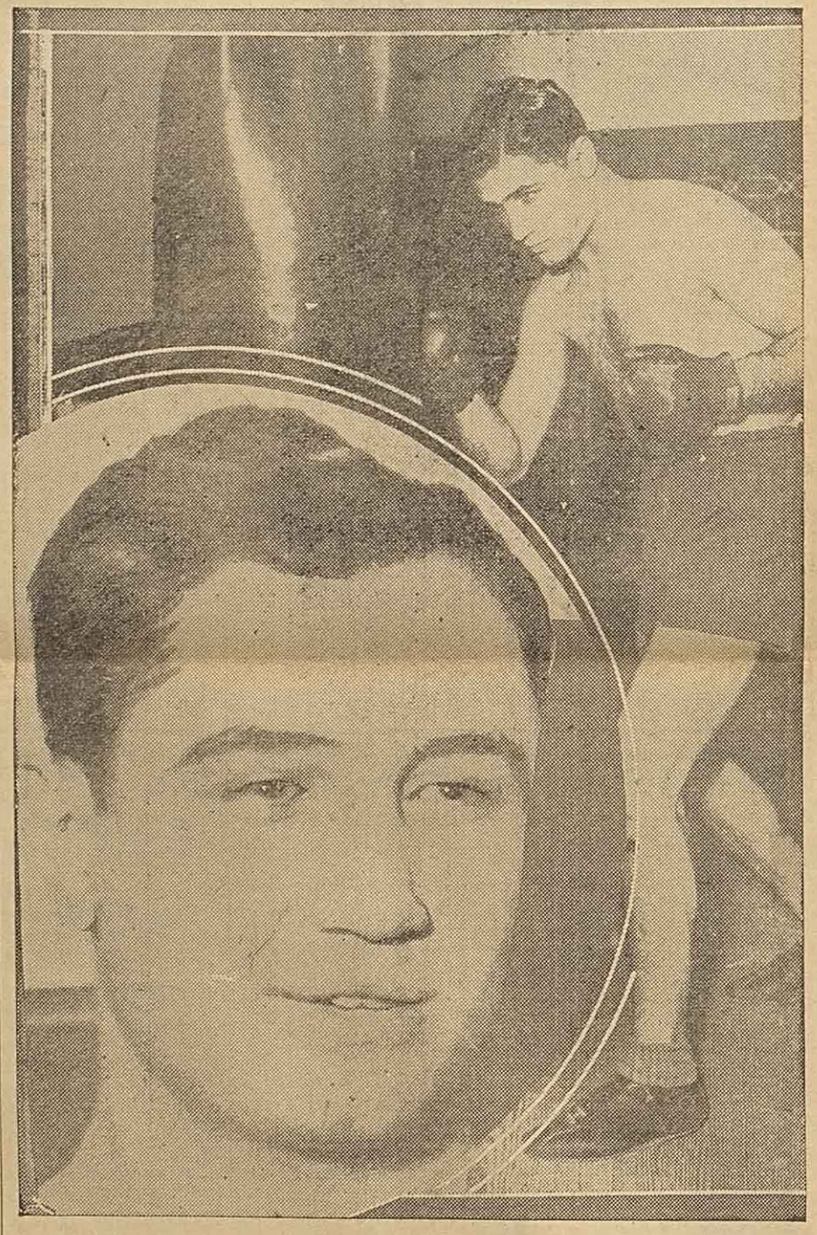

El ex campeón welter, Raúl Landini y Amado Azar, reciente vencedor de Rodríguez, serían los protagonistas de un combate sensacional que se trata de concertar y que se disputaría en el ring del Luna. De realizarse este match, puede anticiparse que un interés extraordinaria ha de rodearlo por los prestigios de los adversarios y las últimas performances del cordobés que lo destacan como uno de los grandes valores del pugilismo argentino.

El Vencedor de Central Córdoba se Entrentará Mañana con el Equipo de Provincial - Belgrano

CORRESPONDE ESTE COTEJO A LA QUINTA FECHA DEL CAMPEONATO LITORAL

Para destacar aun más las perspectivas que para la afición rosarina presenta mañana la quinta fecha del campeonato del Litoral, se anuncia la visita de Belgrano-Patronato, equipo que termina de imponerse a Central Córdoba en un match disputado el domingo último en la capital entrerriana.

No es la primera vez en el año que nos visita un conjunto paranense y por cierto que la impresión que han dejado ha sido favorable. Por otra parte, merece destacarse las performances excelentes cumplidas por Belgrano-Patronato en sus compromisos contra los mejores equipos del certamen. Un empate contra Unión y un triunfo sobre los "charrúas" constituyen una carta de presentación más que recomendable para anticipar que su comportamiento en el encuentro de mañana ha de ser destacadísimo.

EL EQUIPO LOCAL

Provincial-Belgrano no ha repetido en este certamen lo que la actuación individual de ambos conjuntos en el campeonato de Honor dejaba entrever. Se recordará que los rojos resultaron vencedores en esa competición, pero su aporte no ha resultado al parecer muy valioso o quizás no han llegado a afiatarse convenientemente con los players celestes. No obstante, recién se va a disputar la quinta fecha y aun hay tiempo sobrado para reaccionar. En puntos perdidos, Provincial-Belgrano sólo está a dos de diferencia del puntero, lo que demuestra que su colocación desventajosa es relativa y se debe más a la circunstancia de haber jugado un encuentro menos que a continuas derrotas. La conquista de dos nuevos puntos en el match de mañana, puede significarle una posibilidad para llegar a escalar posiciones y disputar los puestos de vanguardia con los actuales punteros.

Este encuentro, que tendrá por escenario el campo de juego de los "rojos", ofrece buenas perspectivas de lucimiento. Tanto el conjunto rosarino como el entrerriano bajarán a la lucha excelentemente dispuestos para un rendimiento máximo de su capacidad. Belgrano-Patronato intentará ratificar su triunfo sobre Central Córdoba mientras el team local, con la ventaja de actuar en terreno conocido, se erigirá en un adversario de riesgo. Para ambos equipos tiene gran importancia el resultado, constituyendo esta circunstancia digna de ser considerada para anticipar que el encuentro alcanzará en sus acciones lucimiento y emotividad.

EL PROGRAMA FUTBOLISTICO DE MAÑANA

Se cumplirá mañana en los fields rosarinos, el siguiente programa futbolístico:

CAMPEONATO DEL LITORAL

Argentino vs. C. Córdoba. Ref. Cattena.

Provincial - Belgrano vs. Belgrano - Patronato. Referee a designarse.

5a. div.: Belgrano vs. Tiro Federal, a las 13.15 horas.

Central Córdoba vs. Sparta. (Preliminar de los encuentros de 1a. división).

Serias Advertencias del Tribunal de Penas

REPRIMIRA EL JUEGO BRUSCO

Entre las resoluciones adoptadas anoche por el Tribunal de Penas figuran las siguientes:

Rosario Central v. Racing 1ª — Se advierte al Club Rosario Central y por su intermedio a su jugador Ignacio Díaz que debe reprimir sus intervenciones bruscas.

River Plate v. Vélez Sársfield 1a. — Se advierte al Club Vélez Sársfield y por su intermedio a su jugador Victorio L. Spineto que debe reprimir sus intervenciones bruscas.

F. C. Oeste v. Boca Juniors 1a.—Se advierte a los clubs B. Juniors y F. C. Oeste y por su intermedio a sus jugadores Víctor Valussi, Pedro Suárez, Omar Noceda, Salvador Grecco y Carlos Fariña que deben reprimir sus intervenciones bruscas, y se reitera la misma al jugador Ricardo Alarcón prevenido con fecha 6 del corriente.

G. y Esgrima v. Lanús 1a. — Se reitera al club de Gimnasia y Esgrima y por su intermedio a su jugador Roberto Scarone, la advertencia de que debe reprimir sus intervenciones bruscas.

San Lorenzo de Almagro v. Altna, 1a. — Se advierte al club Atlanta y por su intermedio a su jugador Ismael Covacich que debe reprimir sus intervenciones bruscas.

La Reaparición de Guerrero y Hayes Constituyó la Novedad de la Práctica de Ayer en Rosario Central

NO ACTUARON LOS JUGADORES IGNACIO DIAZ Y HECTOR VIDAL

Pese a lo inclemente de la tarde, un público numeroso se dió cita ayer en la cancha de Rosario Central para presenciar la práctica de la 1a. y Reserva. Las excelentes actuaciones que viene cumpliendo desde hace varias fechas el elenco auri-azul, hace que su desempeño sea seguido con interés por los "hinchas" y máxime ahora, que tiene por adversario en su próximo compromiso a uno de los punteros del certamen profesional: Huracán.

LOS ZAGUEROS NO ACTUARON

La pareja de zagueros titulares del team superior, no practicó. Tanto Ignacio Díaz como Héctor Vidal se encuentran resentidos y para que sus lesiones no sufran un paréntesis en su cura, se les indicó que guardaran reposo. Tampoco estuvo presente el paraguayo Barrios, el que en el último encuentro, sufrió ligeras lesiones de las que no tardará en reponerse.

LA NOVEDAD

La novedad de la tarde la constituyó la reaparición de Guerrero y Harry Hayes. El primero, no se empleó mucho y sólo actuó en la etapa inicial del entrenamiento, siendo suplido después por Sosa. Muy buena impresión causó la actuación de Harry Hayes, que se mantenía inactivo desde hace largo tiempo en compromisos serios; en virtud de su comportamiento Hayes se ganó el puesto de titular para el team de reserva que jugará el domingo.

EL SANTIAGUEÑO DIAZ

El puesto de Barrios lo ocupó el santiagueño Díaz, un elemento que puede responder. Pasó muy bien la pelota y en general, impresionó en forma favorable. La delantera en la que actuó estaba integrada así: Grassi, Díaz, Guerrero, Cisterna y Rodríguez.

En el bando contrario Laporta formó pareja con Oscar Díaz, Hayes dirigió la delantera, mientras que en la izquierda actuaron Marcovich y Chavez, elemento éste último al que ya conocemos por el comportamiento que tuvo cuando militó en Sparta, antes de irse a Las Rosas y que en la actualidad, está jugando en buena forma.

H. GARCIA SE AUSENTO

El centre half Héctor García, que no puede actuar contra Huracán, aprovechando el descanso se ausentó a Buenos Aires para visitar a sus familiares. Su puesto fué ocupado por Rivero, uno de los jugadores que mejor impresionó en la práctica de ayer.

Todos los hombres demostraron buen estado físico y bajo la dirección del entrenador F. Hirschl, Rosario Central puede mejorar más aún su figuración.

Dos uruguayos para Platense

ITURBIDE Y CASTRO

Continúan bien encaminadas las gestiones entre los dirigentes de Platense con los jugadores uruguayos Iturbide y Castro. El primero regresó recientemente de Francia donde prestara su concurso al Red Star. En lo que respecta a Braulio Castro su transferencia sería obtenida de un momento a otro.

Piden cincuenta mil pesos por Varela

CON TODO, SE CONSIDERA LA PROPUESTA

Los dirigentes de Racing están considerando seriamente la posibilidad de contratar al internacional uruguayo, Varela. Las pretensiones de Peñarol son considerables y oscilarían en los 50.000 pesos argentinos. Sin embargo es tal la situación planteada por las malas performances del equipo académico, que no se descarta la posibilidad de que la transferencia sea un hecho antes de mañana, fecha en que se clausura el registro de pases.

Santa Fe Cuenta con Gran Chance en el Certamen de Basket de Sgo. del Estero

EN OCTUBRE PROXIMO SE DISPUTARA EL CAMPEONATO ARGENTINO

Muy adelantados se encuentran los trabajos que la Federación Santiagueña de Basket Ball viene efectuando para la realización del Campeonato Argentino. Se ha fijado el mes de octubre para la disputa del mismo y la Capital santiagueña será escenario de luchas memorables, como lo fueron antes San Juan, Jujuy, Salta, Bahía Blanca, etc.

Dentro de tres meses escasos, esa entusiasta muchachada de todas las provincias argentinas, que ya dieran fé de su espíritu amateur en diversas ocasiones y que tienen del deporte un concepto que honra a nuestra juventud, repetirán las proezas que en distintas tierras de nuestro suelo, ya efectuaran.

LA CHANCE DE SANTA FE

La representación santafecina estará entre las primeras en el nuevo certamen, como lo estuvo en Salta, después en Jujuy y últimamente en Bahía Blanca.

Es muy probable que todos los titulares de Gimnasia y Esgrima de Santa Fé defiendan nuestra chance. De los rosarinos, Carlos Gallo es una figura indiscutible de seguir militando en la Asociación, lo mismo que Scolara. Enrique Pesce y Angel Fenner, también son de los que cuentan casi segura su selección y el otro puesto estaría discutido entre Echarte, Malviccini y algún otro valor que se destaque en los partidos a cumplirse en la pre temporada.

LAS ENSEÑANZAS ADQUIRIDAS

Las enseñanzas que muchos jugadores de otras provincias han asimilado en el último Campeonato Argentino y en el Campeonato de Campeones que acaba de finalizar con franco éxito, hace posible alguna sorpresa. El basket del interior progresa a pasos agigantados y antes de mucho, la supremacía de Santa Fé y Capital Federal, se habrá terminado, como en un tiempo se terminó la de Córdoba.

Será, pues, el de Santiago del Estero, un campeonato donde nuestros muchachos cuentan con mucha chance, pero en el cual el título no está descontado desde ya.